ವಿಶ್ವವಾಣಿ

ವಿಶ್ವಾಸವೇ ವಿಶ್ವ

ಜಾರ್ಖಂಡ್ ಚುನಾವಣೆಗೆ ಧೋನಿ ರಾಯಭಾರಿ

ಪ್ರಧಾನಿ ಮೋದಿ ಮನ್ ಕೀ ಬಾತ್‌ನಲ್ಲಿ

ವಿಜಯಪುರದ ಸೈಬರ್ ಕ್ರೈಂ ಉಲ್ಲೇಖ

ಪುಟ ತೆರೆದಂತೆ...

ಮೂರು ಕ್ಷೇತ್ರಗಳ ಎಫ್‌ಐಆರ್ ಕಾಪಿ

ಮೂರ್ತಿಪೂಜೆ
ಆರ್.ಟಿ.ವಿಠ್ಠಲಮೂರ್ತಿ

ಸಂ.ಪುಟ | 6

ಬಾರದಂಥ ಮಳೆ ಬಂತಣ್ಣ, ಮರುಭೂಮಿಯೊಳಗೆ

ವಿದೇಶವಾಸಿ
ಕಿರಣ್ ಉಪಾಧ್ಯಾಯ ಬಹ್ರೈನ್

ಸಂ.ಗಮ | 7

ದಾರಿದೀಪೋಕ್ತಿ

ಈಗಿನ ಕಾಲದಲ್ಲಿ ಎಲ್ಲರೂ ಭಾರವನ್ನು ಕಮ್ಮಿ (ವೇಟ್ ಲಾಸ್) ಮಾಡಿಕೊಳ್ಳಲು ಜಿಮ್‌ಗೆ ಹೋಗಿ ಇನ್ನಿಲ್ಲದ ಕಸರತ್ತು ಮಾಡುತ್ತಾರೆ. ಆದರೆ ನಾವೆಲ್ಲರೂ ಕಮ್ಮಿ ಮಾಡಿಕೊಳ್ಳಬೇಕಾದ ಬಹುದೊಡ್ಡ ಭಾರ ಅಂದ್ರೆ, ನಮ್ಮ ತಲೆಯಲ್ಲಿ ಭಾರವಾಗಿರುವ ಬೇರೆ ವ್ಯಕ್ತಿಗಳ ಅನಿಸಿಕೆ ಮತ್ತು ಟೀಕೆ.

ವಕ್ರತುಂಡೋಕ್ತಿ

ನಮಗೆ ಯಾವುದನ್ನು ಹೊಂದುವುದು ಸಾಧ್ಯವಿಲ್ಲವೋ, ಅದನ್ನು ಹೊಂದಬಾರದು. ಆದರೆ ಈ ಮಾತು ಮಕ್ಕಳನ್ನು ಹೊಂದುವುದಕ್ಕೆ ಅನ್ವಯವಾಗುವುದಿಲ್ಲ.

ರಾಜ್ಯ ನಾಯಕರಿಗೆ ಸುರ್ಜೇವಾಲ ಸಂದೇಶ | ಪ್ರತಿಪಕ್ಷದ ಆರೋಪಗಳಿಗೆ ತಕ್ಕ ಉತ್ತರ ನೀಡಿ

ಉಪಸಮರ: ಮೂರಕ್ಕೆ ಮೂರು ಗೆಲ್ಲಿ

ಬೆಂಗಳೂರು: ಪ್ರತಿಷ್ಠೆಯ ಪ್ರಶ್ನೆಯಾಗಿರುವ ಉಪಚುನಾವಣೆಯ ಮೂರು ಕ್ಷೇತ್ರಗಳ ಪೈಕಿ ಮೂರರಲ್ಲೂ ಗೆಲ್ಲಬೇಕು ಎಂದು ರಾಜ್ಯ ಕಾಂಗ್ರೆಸ್ ನಾಯಕರಿಗೆ ರಾಜ್ಯ ಕಾಂಗ್ರೆಸ್ ಉಸ್ತುವಾರಿ ರಣದೀಪ್ ಸಿಂಗ್ ಸುರ್ಜೇವಾಲ ಸ್ಪಷ್ಟ ಸೂಚನೆ ನೀಡಿದ್ದಾರೆ.

ಭಾನುವಾರ ನಡೆದ ಆನ್‌ಲೈನ್ ಸಭೆಯಲ್ಲಿ ದೆಹಲಿಯಿಂದ ಮಾತನಾಡಿದ ಸುರ್ಜೇವಾಲ, ಉಪಚುನಾವಣಾ ತಂತ್ರಗಾರಿಕೆಗೆ ಸಂಬಂಧಿಸಿದಂತೆ ರಾಜ್ಯ ನಾಯಕರೊಂದಿಗೆ ಚರ್ಚಿಸಿದರು. ಕಾಂಗ್ರೆಸ್ ಸರಕಾರ ನೀಡಿರುವ ಗ್ಯಾರಂಟಿ ಯೋಜನೆಗಳನ್ನು ಮುಂದಿಟ್ಟುಕೊಂಡು ಚುನಾವಣೆಗೆ ಹೋಗಬೇಕು. ಮುಂಬರುವ ದಿನಗಳಲ್ಲಿ ಪ್ರತಿಪಕ್ಷಗಳಿಂದ ಎದುರಾಗಬಹುದಾದ ಆರೋ ಪಗಳಿಗೆ ಸಮರ್ಥವಾಗಿ ಉತ್ತರಿಸಬೇಕು ಎಂದು ಸೂಚನೆ ನೀಡಿದ್ದಾರೆ ಎಂದು ಮೂಲಗಳು ತಿಳಿಸಿವೆ. ಆನ್‌ಲೈನ್ ಸಭೆಯಲ್ಲಿ ಮುಖ್ಯಮಂತ್ರಿ ಸಿದ್ದರಾಮಯ್ಯ, ಉಪಮುಖ್ಯಮಂತ್ರಿ ಡಿ.ಕೆ.ಶಿವಕುಮಾರ್ ಸೇರಿದಂತೆ ಸಚಿವರು, ಶಾಸಕರು, ಸಂಸದರು, ಕೆಪಿಸಿಸಿ ಪದಾಧಿಕಾರಿಗಳು ಸೇರಿದಂತೆ ಹಲವರು ಭಾಗವಹಿಸಿದ್ದರು.

ಬಂಡಾಯ ಶಮನಗೊಳಿಸಿ: ಮೂರೂ ಕ್ಷೇತ್ರಗಳಲ್ಲಿ ಅಲ್ಲಲ್ಲಿ ಸಣ್ಣ ಪ್ರಮಾಣದಲ್ಲಿ ಬಂಡಾಯ ಕಾಣಿಸಿಕೊಂಡಿದೆ. ಇದನ್ನು ಆರಂಭಿಕ ಹಂತದಲ್ಲಿಯೇ ಬಗೆಹರಿಸುವ ಕೆಲಸವನ್ನು ನಾಯಕರು ಮಾಡಬೇಕು. ಸ್ಥಳೀಯ ಮಟ್ಟದ ನಾಯಕರನ್ನು ವಿಶ್ವಾಸಕ್ಕೆ ತೆಗೆದುಕೊಂಡು, ಎಲ್ಲರನ್ನೂ ಒಗ್ಗೂಡಿಸಿ ಚುನಾವಣಾ ಪ್ರಚಾರ ನಡೆಸಬೇಕು. ರಾಜ್ಯದಲ್ಲಿ ನಮ್ಮದೇ ಸರಕಾರವಿರುವುದರಿಂದ ಮೂರೂ ಕ್ಷೇತ್ರಗಳನ್ನು ಗೆಲ್ಲಬೇಕು. ಇಲ್ಲದಿದ್ದರೆ ಕೆಟ್ಟ ಸಂದೇಶ ರವಾನೆಯಾಗುತ್ತದೆ.

ಕಳೆದ ವಿಧಾನಸಭಾ ಚುನಾವಣೆಯಲ್ಲಿ ರಾಜ್ಯದ ಜನರಿಗೆ ಭರವಸೆ ನೀಡಿದ್ದ ಪಂಚ ಗ್ಯಾರಂಟಿಗಳನ್ನು ನಮ್ಮ ಸರಕಾರ ಅಧಿಕಾರಕ್ಕೆ ಬಂದ ಕೆಲವೇ ತಿಂಗಳಲ್ಲಿ ಈಡೇರಿಸಿದೆ. ಇದರೊಂದಿಗೆ ಹಲವು ಜನಪರ ಯೋಜನೆಗಳನ್ನು ಜಾರಿಗೊಳಿಸಲಾಗಿದೆ. ಆದರೂ, ಪ್ರತಿಪಕ್ಷ ನಾಯಕರು ಸರಕಾರದ ಹಾಗೂ ಪಕ್ಷದ ವಿರುದ್ಧ ಸುಳ್ಳು ಆರೋಪ ಮಾಡುವ ಸಾಧ್ಯತೆಯಿದೆ. ಈ ಎಲ್ಲ ಆರೋಪಗಳಿಗೂ ನಾಯಕರು ಸಮರ್ಥವಾಗಿ ಉತ್ತರಿಸಬೇಕು ಎಂದು ಸೂಚನೆ ನೀಡಿದ್ದಾರೆ ಎಂದು ತಿಳಿದುಬಂದಿದೆ.

ಸುರ್ಜೇವಾಲ ಸೂಚನೆಗಳೇನು?

- ಮೂರೂ ಕ್ಷೇತ್ರಗಳನ್ನು ಗಂಭೀರವಾಗಿ ಪರಿಗಣಿಸಿ, ಗೆಲುವಿಗೆ ಎಲ್ಲರೂ ಶ್ರಮಿಸಬೇಕು
- ಸ್ಥಳೀಯ ಮಟ್ಟದಲ್ಲಿ ಕಾರ್ಯಕರ್ತರನ್ನು ವಿಶ್ವಾಸಕ್ಕೆ ಪಡೆಯಲು ಕೆಲಸ ಮಾಡಿ
- ಯಾವುದೇ ಅಸಮಾಧಾನವಿದ್ದರೂ ಪಕ್ಷದ ವೇದಿಕೆಯಲ್ಲಿಯೇ ಬಗೆಹರಿಸಿಕೊಳ್ಳಿ
- ನಮ್ಮ ಸರಕಾರದ ಯೋಜನೆಗಳ ಬಗ್ಗೆ ಜನರಲ್ಲಿ ಜಾಗೃತಿ ಮೂಡಿಸಿ
- ಪ್ರತಿಪಕ್ಷಗಳ ಆರೋಪಗಳಿಗೆ ಎಲ್ಲ ನಾಯಕರು ಸಮರ್ಥವಾಗಿ ಉತ್ತರಿಸಿ

ಸಚಿವರ ಗೈರು; ಸುರ್ಜೇವಾಲ ಗರಂ

ಉಪ ಚುನಾವಣೆಗೆ ಸಂಬಂಧಿಸಿದಂತೆ ರಾಜ್ಯ ಕಾಂಗ್ರೆಸ್ ಉಸ್ತುವಾರಿ ರಣದೀಪ್ ಸಿಂಗ್ ಸುರ್ಜೇವಾಲ ಕರೆದಿದ್ದ ಜೂಮ್ ಮೀಟಿಂಗ್‌ಗೆ ಹಲವು ಸಚಿವರು ಗೈರಾಗಿದ್ದರು. ಇದನ್ನು ಗಮನಿಸಿದ ಸುರ್ಜೇವಾಲ ಅವರು, ಪಕ್ಷದ ಸಭೆಗಿಂತ ಪ್ರಮುಖವಾದ ಕೆಲಸವೇನಿರುತ್ತದೆ? ಎಂದು ಅಸಮಾಧಾನ ಹೊರಹಾಕಿದ್ದಾರೆ. ಆನ್‌ಲೈನ್ ಮೀಟಿಂಗ್‌ನಲ್ಲಿ ಎಲ್ಲ ಸಚಿವರು, ಶಾಸಕರು, ಸಂಸದರು ಭಾಗವಹಿಸಬೇಕು ಎನ್ನುವ ಸೂಚನೆ ನೀಡಲಾಗಿತ್ತು. ಆದರೆ ಈ ಸಭೆಯಲ್ಲಿ ಆರೇಳು ಸಚಿವರು ಮಾತ್ರ ಭಾಗವಹಿಸಿದ್ದರು. ಇನ್ನುಳಿದ ಸಚಿವರು ವಿವಿಧ ಕಾರಣ ನೀಡಿ ಗೈರಾಗಿದ್ದರು. ಇದಕ್ಕೆ ಅಸಮಾಧಾನಗೊಂಡ ಸುರ್ಜೇವಾಲ, 'ಆಫ್‌ಲೈನ್ ಮೀಟಿಂಗ್‌ಗೆ ಗೈರಾಗುವುದಲ್ಲಿ ಅರ್ಥವಿದೆ. ಆನ್‌ಲೈನ್ ಮೂಲಕ ಭಾಗವಹಿಸುವ ಸಭೆಗಳಿಗೂ ಸಚಿವರು ಬಾರದಿದ್ದರೆ ಹೇಗೆ? ಪಕ್ಷದ ಸಂಘಟನೆಯನ್ನು ಸಚಿವರು ಗಂಭೀರವಾಗಿ ಪರಿಗಣಿಸಿಲ್ಲ ಎನ್ನುವ ಅನುಮಾನ ಮೂಡುತ್ತದೆ ಎಂದರು. ಈ ವೇಳೆ ಮಧ್ಯಪ್ರವೇಶಿಸಿದ ಸಿಎಂ ಸಿದ್ದರಾಮಯ್ಯ ಅವರು, ಇನ್ನೊಮ್ಮೆ ಈ ರೀತಿಯಾಗದಂತೆ ಎಚ್ಚರವಹಿಸುವುದಾಗಿ ಸ್ಪಷ್ಟಪಡಿಸಿದರು ಎಂದು ಮೂಲಗಳು ತಿಳಿಸಿವೆ.

ಉಪಚುನಾವಣೆ ಹಿನ್ನೆಲೆಯಲ್ಲಿ ಶಾಸಕರು, ಸಂಸದರಿಗೆ ಜವಾಬ್ದಾರಿ ನೀಡಲಾಗಿದೆ. ಪ್ರತಿ ಹೋಬಳಿಗೆ ಒಬ್ಬರಂತೆ ಸಚಿವರು, ಗ್ರಾಮ ಪಂಚಾಯತಿಗೆ ಶಾಸಕರು, ಸಂಸದರು ಹೋಗಿ ಮತಬೇಟೆ ನಡೆಸುವಂತೆ ಜವಾಬ್ದಾರಿ ಹಂಚಿಕೆ ಮಾಡಲಾಗಿದೆ. ಮೂರು ಕ್ಷೇತ್ರಗಳಲ್ಲೂ ಕಾಂಗ್ರೆಸ್ ಅಭ್ಯರ್ಥಿ ಗೆಲ್ಲಿಸಲು ಒಗ್ಗಟ್ಟಿನ ಪಣತೊಡಬೇಕು.
– **ಡಿ.ಕೆ.ಶಿವಕುಮಾರ್,** ಉಪಮುಖ್ಯಮಂತ್ರಿ

ಪ್ರಧಾನಿ ಮೋದಿ ಮನ್ ಕೀ ಬಾತ್‌ನಲ್ಲಿ ವಿಜಯಪುರದ ಸೈಬರ್ ಕ್ರೈಂ ಉಲ್ಲೇಖ

ಬಸವರಾಜ ಉಳ್ಳಾಗಡ್ಡಿ

ವಿಜಯಪುರ: ವಿಜಯಪುರದಲ್ಲಿ ವಾರದ ಹಿಂದೆ ನಡೆದ 'ಡಿಜಿಟಲ್ ಅರೆಸ್ಟ್' ಎಂಬ ಸೈಬರ್ ಅಪರಾಧ ಪ್ರಕರಣದ ಕುರಿತು ಪ್ರಧಾನಿ ನರೇಂದ್ರ ಮೋದಿ ಮನ್ ಕೀ ಬಾತ್‌ನಲ್ಲಿ ಪ್ರಸ್ತಾಪಿಸಿದ್ದಾರೆ.

ಭಾನುವಾರ ಆಕಾಶವಾಣಿಯಲ್ಲಿ ಪ್ರಸಾರವಾದ 115ನೇ ಮನ್ ಕೀ ಬಾತ್‌ನಲ್ಲಿ ಡಿಜಿಟಲ್ ಅರೆಸ್ಟ್ ಬಗ್ಗೆ ಜನರಲ್ಲಿ ಜಾಗೃತಿ ಮೂಡಿಸುವ ಉದ್ದೇಶದಿಂದ ಪ್ರಧಾನಿ ಮೋದಿ ಅವರು ವಿಜಯಪುರದಲ್ಲಿ ನಡೆದಿದ್ದ ಸೈಬರ್ ವಂಚನೆ ಪ್ರಕರಣವನ್ನು ಉದಾಹರಣೆಯಾಗಿ ನೀಡುವ ಮೂಲಕ ಇಡೀ ದೇಶದ ಗಮನ ಸೆಳೆದಿದ್ದಾರೆ.

'ಸೈಬರ್ ಲೋಕದ ವಂಚಕನೊಬ್ಬ ಮುಂಬೈ ಪೊಲೀಸರ ಹೆಸರಿನಲ್ಲಿ ಇತ್ತೀಚೆಗೆ ವಿಜಯಪುರದ ಸಂತೋಷ ಚೌಧರಿ ಎಂಬುವವರಿಗೆ ಕರೆ ಮಾಡಿ ಬ್ಲ್ಯಾಕ್ ಮೇಲ್ ಮಾಡಲು ಯತ್ನಿಸಿದ್ದನು. ಆದರೆ, ಚೌಧರಿ ಅವರಿಗೆ ಈ ಬಗ್ಗೆ ಮೊದಲೇ ಅರಿವಿದ್ದ ಕಾರಣ ಮೋಸ ಹೋಗಿರಲಿಲ್ಲ. ದೇಶದಲ್ಲಿ ಡಿಜಿಟಲ್ ಅರೆಸ್ಟ್ ಎಂಬ ಕಾನೂನೇ ಇಲ್ಲ. ಸೈಬರ್ ಲೋಕದ ವಂಚಕರು ಮಾಡುವ ಅಪರಾಧ ಇದು. ಈ ಬಗ್ಗೆ ಸಾರ್ವಜನಿಕರು ಎಚ್ಚರ ವಹಿಸಬೇಕು. ಆನ್‌ಲೈನ್ ಮೂಲಕ ನಡೆಯುತ್ತಿರುವ ವಂಚನೆಗಳ ಬಗ್ಗೆ ಜನರು ಜಾಗೃತಿ ವಹಿಸಬೇಕು' ಎಂದು ಸಲಹೆ ನೀಡಿದರು. ಸಿಬಿಐ, ಪೊಲೀಸ್, ಇ.ಡಿ, ಆರ್‌ಬಿಐ ಅಧಿಕಾರಿಗಳ ಹೆಸರಿನಲ್ಲಿ ವಂಚಕರು ಫೋನ್, ವಿಡಿಯೋ ಕಾಲ್ ಮಾಡುತ್ತಾರೆ. ವೈಯಕ್ತಿಕ ಮಾಹಿತಿ ಸಂಗ್ರಹಿಸಿರುತ್ತಾರೆ. ನಿಮ್ಮ ಮೇಲೆ ದೂರು ದಾಖಲಿಸುತ್ತೇವೆ, ಬಂಧಿಸುತ್ತೇವೆ ಎಂದು ಬೆದರಿಕೆ ಹಾಕಿ, ವಂಚಿಸುತ್ತಾರೆ. ಈ ಬಗ್ಗೆ ಹುಷಾರಾಗಿರಬೇಕು ಎಂದು ಮೋದಿ ಸಲಹೆ ನೀಡಿದರು.

ರಾಷ್ಟ್ರೀಯ ಸೈಬರ್ ಸಹಾಯವಾಣಿ ಸಂಪರ್ಕಿಸಲು ಅಥವಾ ಅದರ ಪೋರ್ಟಲ್‌ಗೆ ಸಂಪರ್ಕ ಸಾಧಿಸಲು 1930 ಸಂಖ್ಯೆಗೆ ಕರೆ ಮಾಡಿ, ಅಪರಾಧ ಘಟನೆ ಬಗ್ಗೆ ಪೊಲೀಸರಿಗೆ ತಿಳಿಸಿ. ವಂಚಕರ ಕರೆ ಬಂದಾಗ ಸಂಭಾಷಣೆ ರೆಕಾರ್ಡ್ ಮಾಡಿ ಸ್ಕ್ರೀನ್ ಶಾಟ್‌ಗಳನ್ನು ಸಂಗ್ರಹಿಸಿಟ್ಟುಕೊಂಡು ಪೊಲೀಸರಿಗೆ ದೂರು ನೀಡಿ.
– **ನರೇಂದ್ರ ಮೋದಿ** ಪ್ರಧಾನಿ

ಸಂತೋಷ ರೀತಿ ಬೇರೆಯವರೂ ಎಚ್ಚರವಿರಬೇಕು

ಈ ಕುರಿತು ಪ್ರತಿಕ್ರಿಯಿಸಿದ ಪ್ರಭಾರ ಜಿಲ್ಲಾ ಪೊಲೀಸ್ ವರಿಷ್ಠಾಧಿಕಾರಿ ಪ್ರಸನ್ನ ದೇಸಾಯಿ, ಪ್ರಧಾನಿ ಮೋದಿ ಅವರು ಸೈಬರ್ ಕ್ರೈಂ ಬಗ್ಗೆ ಜಾಗೃತಿ ಮೂಡಿಸಲು ವಿಜಯಪುರ ನಗರದ ಸಂತೋಷ ಚೌಧರಿ ಅವರ ಪ್ರಕರಣವನ್ನು ಪ್ರಸ್ತಾಪಿಸಿರುವುದು ಕೇಳಿ ಖುಷಿಯಾಗಿದೆ. ಎಂಟು ದಿನಗಳ ಹಿಂದೆ ಸಂತೋಷ ಚೌಧರಿ ಎಂಬವವರಿಗೆ ಮುಂಬೈ ಪೊಲೀಸ್ ಹೆಸರಲ್ಲಿ ಆನ್‌ಲೈನ್ ಮೂಲಕ ವಿಚಾರಣೆ ಮಾಡುತ್ತೇವೆ ಎಂದು ವಂಚಕರು ಹೆದರಿಸಿದ್ದಾರೆ. ಈ ಬಗ್ಗೆ ಮೊದಲೇ ತಿಳಿವಳಿಕೆ ಇದ್ದ ಸಂತೋಷ್ ಅವರು ಮೋಸ ಹೋಗದೇ ತಕ್ಷಣ ಸ್ಕ್ರೀನ್ ರೆಕಾರ್ಡ್ ಮಾಡಿಕೊಂಡು, ವಿಡಿಯೋ ಕಾಲ್ ಡಿಸ್ ಕನೆಕ್ಟ್ ಆಗಿದ್ದಾರೆ. ಸಂತೋಷ ಅವರಂತೆ ಜನ ಸಾಮಾನ್ಯರು ಎಚ್ಚರ ಇರಬೇಕು ಎಂಬುದನ್ನು ಪ್ರಧಾನಿ ತಿಳಿಸಿದ್ದಾರೆ ಎಂದು ಹೇಳಿದರು.

ಮತ್ತೆ ಬಾಂಬ್ ಬೆದರಿಕೆ

ದೆಹಲಿ: ಭಾರತದ ವಿವಿಧ ವಿಮಾನಯಾನ ಸಂಸ್ಥೆಗಳಿಗೆ ಸೇರಿದ 50ಕ್ಕೂ ವಿಮಾನಗಳಿಗೆ ಭಾನುವಾರ ಬಾಂಬ್ ಬೆದರಿಕೆ ಸಂದೇಶಗಳು ಬಂದಿವೆ. ಈ ಮೂಲಕ 14 ದಿನಗಳಲ್ಲಿ ಒಟ್ಟಾರೆ 350ಕ್ಕೂ ಹೆಚ್ಚು ವಿಮಾನಗಳಿಗೆ ಹುಸಿ ಬಾಂಬ್ ಬೆದರಿಕೆಗಳು ಬಂದಂತಾಗಿವೆ. ಈ ಮಧ್ಯೆ, ಹುಸಿ ಬಾಂಬ್ ಕರೆಗಳ ಪಿಡುಗಿಗೆ ಕಡಿವಾಣ ಹಾಕಲು ಶಾಸನಾತ್ಮಕ ಕ್ರಮ ಜರುಗಿಸುವ ಕುರಿತು ಕೇಂದ್ರ ವಿಮಾನಯಾನ ಸಚಿವಾಲಯ ಚಿಂತನೆ ನಡೆಸುತ್ತಿದೆ.

ಕಾಂಗ್ರೆಸ್ ಅಧಿವೇಶನಕ್ಕೆ ಶತಮಾನೋತ್ಸವ; ಅದ್ದೂರಿ ಕಾರ್ಯಕ್ರಮ

ಬೆಂಗಳೂರು: ಮಹಾತ್ಮ ಗಾಂಧೀಜಿ ಅಧ್ಯಕ್ಷತೆಯಲ್ಲಿ ಬೆಳಗಾವಿಯಲ್ಲಿ ನಡೆದ ಕಾಂಗ್ರೆಸ್ ಅಧಿವೇಶನದ ಶತಮಾನೋತ್ಸವ ಹಿನ್ನೆಲೆಯಲ್ಲಿ ಅದ್ದೂರಿ ಕಾರ್ಯಕ್ರಮ ಆಯೋಜಿಸಲು ಕಾಂಗ್ರೆಸ್ ತಯಾರಿ ನಡೆಸಿದ್ದು, ಭಾನುವಾರ ಸಿಎಂ ಸಿದ್ದರಾಮಯ್ಯ, ಡಿಸಿಎಂ ಡಿ.ಕೆ. ಶಿವಕುಮಾರ್ ನೇತೃತ್ವದಲ್ಲಿ ಮಹತ್ವದ ಸಭೆ ನಡೆಯಿತು.

ಗೃಹಕಚೇರಿ ಕೃಷ್ಣಾದಲ್ಲಿ ನಡೆದ ವಿಡಿಯೊ ಸಂವಾದದಲ್ಲಿ ಮಾತನಾಡಿದ ಸಿಎಂ ಸಿದ್ದರಾಮಯ್ಯ, ಬಿಜೆಪಿಯು ಮಹಾತ್ಮ ಗಾಂಧೀಜಿಯವರ ವರ್ಚಸ್ಸಿಗೆ ಧಕ್ಕೆ ತರಲು ಯತ್ನಿಸುತ್ತಿದೆ. ಗಾಂಧೀಜಿ ಹಾಗೂ ಕಾಂಗ್ರೆಸ್‌ನ ಸೈದ್ಧಾಂತಿಕ ನಿಲುವುಗಳಿಗೆ ವಿರುದ್ಧವಾಗಿ ಅಪಪ್ರಚಾರ ನಡೆಸುತ್ತಿದೆ. ಸಂವಿಧಾನೇತರ ಶಕ್ತಿಗಳ ಆರ್ಭಟ ಮತ್ತು ಹಸ್ತಕ್ಷೇಪ ಎಲ್ಲ ಹಂತಗಳಲ್ಲೂ ಕಂಡುಬರುತ್ತಿದೆ. ಇದಕ್ಕೆ ಪ್ರತ್ಯುತ್ತರ ನೀಡುವ ಮೂಲಕ ಕಾಂಗ್ರೆಸ್ ತನ್ನ ಸೈದ್ಧಾಂತಿಕ ಬದ್ಧತೆಯನ್ನು ಮರು ಸ್ಥಾಪಿಸಲು ಬೆಳಗಾವಿ ಅಧಿವೇಶನದ ಶತಮಾನೋತ್ಸವ ವೇದಿಕೆಯಾಗಬೇಕು ಎಂದು ಸೂಚಿಸಿದ್ದಾರೆ.

ಡಿಸಿಎಂ ಡಿ.ಕೆ.ಶಿವಕುಮಾರ್ ಮಾತನಾಡಿ, ಪಕ್ಷದ ಮುಖಂಡರು ಎಲ್ಲರನ್ನೂ ವಿಶ್ವಾಸಕ್ಕೆ ತೆಗೆದುಕೊಂಡು ಕಾರ್ಯಕ್ರಮ ಆಯೋಜನೆ ಮಾಡಬೇಕು. ಯಾವುದೇ ಭಿನ್ನಾಭಿಪ್ರಾಯಗಳಿದ್ದರೂ ಅವುಗಳನ್ನೆಲ್ಲ ಬದಿಗೊತ್ತಿ ಪಕ್ಷದ ಕಚೇರಿಯಲ್ಲೆ ಸಭೆಗಳನ್ನು ನಡೆಸಬೇಕು ಎಂದು ಸಲಹೆ ನೀಡಿದರು.

ಬೆಳಗಾವಿಯಲ್ಲಿ ನಡೆದ ಕಾಂಗ್ರೆಸ್ ಅಧಿವೇಶನದ ಶತಮಾನೋತ್ಸವ ಕಾರ್ಯಕ್ರಮದ ಅಂಗವಾಗಿ ನಡೆಯುವ ಪಥಸಂಚಲನ ಹಾಗೂ ವೇದಿಕೆ ಕಾರ್ಯಕ್ರಮಗಳಲ್ಲಿ ಪ್ರತಿಯೊಬ್ಬ ಶಾಸಕರು, ಸಂಸದರು ಸಕ್ರಿಯವಾಗಿ ಪಾಲ್ಗೊಳ್ಳಬೇಕು. ಕಾರ್ಯಕ್ರಮಕ್ಕೆ ಬೆನ್ನೆಲುಬಾಗಿ ಸಹಕರಿಸಬೇಕು.
– **ಸಿದ್ದರಾಮಯ್ಯ** ಮುಖ್ಯಮಂತ್ರಿ

ಇಂದು ದರ್ಶನ್ ಜಾಮೀನು ಭವಿಷ್ಯ

ಬೆಂಗಳೂರು: ರೇಣುಕಾಸ್ವಾಮಿ ಕೊಲೆ ಪ್ರಕರಣ ಸಂಬಂಧ ಬಳ್ಳಾರಿ ಜೈಲಿನಲ್ಲಿ ರುವ ನಟ ದರ್ಶನ್ ಜಾಮೀನು ಅರ್ಜಿ ವಿಚಾರಣೆ ಹೈಕೋರ್ಟ್‌ನಲ್ಲಿ ಸೋಮವಾರ ನಡೆಯಲಿದೆ.

ನಟ ದರ್ಶನ್‌ರ ಮೆಡಿಕಲ್ ರಿಪೋರ್ಟ್ ಸಲ್ಲಿಕೆ ಮಾಡುವಂತೆ ಬಳ್ಳಾರಿ ಜೈಲಾಧಿಕಾರಿಗಳಿಗೆ ಹೈಕೋರ್ಟ್ ಸೂಚಿಸಿತ್ತು. ಹೀಗಾಗಿ ಜೈಲಾಧಿಕಾರಿಗಳು ಹೈಕೋರ್ಟ್‌ಗೆ ವೈದ್ಯಕೀಯ ವರದಿ ಸಲ್ಲಿಕೆ ಮಾಡಲಿದ್ದಾರೆ. ವೈದ್ಯಾಧಿಕಾರಿಗಳು ಈಗಾಗಲೇ ನಟ ದರ್ಶನ್‌ಗೆ ಎಂಆರ್‌ಐ ಸ್ಕ್ಯಾನ್ ಮಾಡಿದ್ದಾರೆ. ಸ್ಕ್ಯಾನಿಂಗ್ ವೇಳೆ ಬೆನ್ನುನೋವು ಇರುವುದರ ಬಗ್ಗೆ ಉಲ್ಲೇಖಿಸಿದ್ದಾರೆ. ಮತ್ತೊಂದು ಕಡೆ ವೈದ್ಯಕೀಯ ವರದಿ ಇಟ್ಟುಕೊಂಡೇ ನಟ ದರ್ಶನ್ ಪರ ವಕೀಲರು ಜಾಮೀನು ಕೋರಿ ವಾದ ಮಂಡಿಸಲಿದ್ದಾರೆ. ದರ್ಶನ್ ಪರವಾಗಿ ಹಿರಿಯ ವಕೀಲ ಸಿ.ವಿ.ನಾಗೇಶ್ ವಾದ ಮಂಡಿಸಲಿದ್ದಾರೆ. ಮತ್ತೊಂದು ಕಡೆ ಜಾಮೀನು ಕೊಡದಂತೆ ಎಸ್‌ಪಿಪಿ ಪ್ರಸನ್ನ ಕುಮಾರ್ ಆಕ್ಷೇಪಣೆಗೆ ತಯಾರಿ ಮಾಡಿಕೊಂಡಿದ್ದಾರೆ.

ಶ್ರೀ ಸಿದ್ದರಾಮಯ್ಯ
ಸನ್ಮಾನ್ಯ ಮುಖ್ಯಮಂತ್ರಿಗಳು

ಕರ್ನಾಟಕ ಸರ್ಕಾರ

ಸಮಾಜ ಕಲ್ಯಾಣ ಇಲಾಖೆ

ಪರಿಶಿಷ್ಟ ಜಾತಿಯ ವಿದ್ಯಾರ್ಥಿಗಳ ಶೈಕ್ಷಣಿಕ ಅಭಿವೃದ್ಧಿಗೆ ವಿದ್ಯಾರ್ಥಿವೇತನ/ಪ್ರೋತ್ಸಾಹ ಧನ ಅಭಿಯಾನ

ಶ್ರೀ ಡಿ.ಕೆ. ಶಿವಕುಮಾರ್
ಮಾನ್ಯ ಉಪ ಮುಖ್ಯಮಂತ್ರಿಗಳು

I. ವಿದ್ಯಾರ್ಥಿವೇತನ ಕಾರ್ಯಕ್ರಮ

AADHAAR Link your Aadhaar card with your bank account

2024–25ನೇ ಸಾಲಿನಲ್ಲಿ ಮೆಟ್ರಿಕ್ ಪೂರ್ವ ವಿದ್ಯಾರ್ಥಿವೇತನ, ಅನೈರ್ಮಲ್ಯ ವೃತ್ತಿಯಲ್ಲಿ ತೊಡಗಿರುವ ಪೋಷಕರ ಮಕ್ಕಳಿಗೆ ಮೆಟ್ರಿಕ್ ಪೂರ್ವ ವಿದ್ಯಾರ್ಥಿವೇತನ ಹಾಗೂ ಮೆಟ್ರಿಕ್ ನಂತರದ ವಿದ್ಯಾರ್ಥಿವೇತನ ಕಾರ್ಯಕ್ರಮದಡಿ ಅರ್ಹ ಪರಿಶಿಷ್ಟ ಜಾತಿ ವಿದ್ಯಾರ್ಥಿಗಳಿಂದ ಆನ್‌ಲೈನ್ ಮೂಲಕ ಅರ್ಜಿ ಆಹ್ವಾನಿಸಲಾಗಿದೆ. 1 – 8ನೇ ತರಗತಿ ವಿದ್ಯಾರ್ಥಿಗಳಿಗೆ ವಾರ್ಷಿಕ ಆದಾಯ ಮಿತಿ ರೂ. 6 ಲಕ್ಷ ಹಾಗೂ 9–10ನೇ ತರಗತಿಯ ಮೆಟ್ರಿಕ್ ಪೂರ್ವ ವಿದ್ಯಾರ್ಥಿವೇತನ ಹಾಗೂ ಮೆಟ್ರಿಕ್ ನಂತರದ ವಿದ್ಯಾರ್ಥಿಗಳಿಗೆ ವಾರ್ಷಿಕ ಆದಾಯ ಮಿತಿ ರೂ.2.5 ಲಕ್ಷಗಳು.

Website ವಿವರ
https://ssp.postmatric.karnataka.gov.in/

Bio Metric e-Authentication : ಮೆಟ್ರಿಕ್ ಪೂರ್ವ ವಿದ್ಯಾರ್ಥಿವೇತನ (9 ಮತ್ತು 10ನೇ ತರಗತಿ), ಅನೈರ್ಮಲ್ಯ ವೃತ್ತಿಯಲ್ಲಿ ತೊಡಗಿರುವ ಪೋಷಕರ ಮಕ್ಕಳಿಗೆ ಮೆಟ್ರಿಕ್ ಪೂರ್ವ ವಿದ್ಯಾರ್ಥಿವೇತನ ಹಾಗೂ ಮೆಟ್ರಿಕ್ ನಂತರದ ವಿದ್ಯಾರ್ಥಿವೇತನ ಕಾರ್ಯಕ್ರಮದಡಿ ಅರ್ಜಿ ಸಲ್ಲಿಸಿದ ವಿದ್ಯಾರ್ಥಿಗಳು ಕಡ್ಡಾಯವಾಗಿ Bio Metric e-Authentication ಗೆ ಒಳಗಾಗಬೇಕಾಗಿರುತ್ತದೆ. ವಿದ್ಯಾರ್ಥಿಗಳ ಅನುಕೂಲಕ್ಕಾಗಿ ಸಮಾಜ ಕಲ್ಯಾಣ ಇಲಾಖೆಯ ಸಹಾಯಕ ನಿರ್ದೇಶಕರ ಕಛೇರಿ ಮತ್ತು EDCS ನಾಗರಿಕ ಸೇವಾ ಕೇಂದ್ರಗಳಾದ ಗ್ರಾಮ ಒನ್, ಬೆಂಗಳೂರು ಒನ್ ಮತ್ತು ಕರ್ನಾಟಕ ಒನ್ ಕೇಂದ್ರಗಳಲ್ಲಿ Bio Metric e-Authentication ಮಾಡಿಸಲು ಅವಕಾಶ ಕಲ್ಪಿಸಲಾಗಿರುತ್ತದೆ. ಸದರಿ ಸೇವೆಯು ಉಚಿತವಾಗಿದ್ದು, EDCS ನಾಗರಿಕ ಸೇವಾ ಕೇಂದ್ರಗಳಲ್ಲಿ ವಿದ್ಯಾರ್ಥಿಯು ಯಾವುದೇ ಹಣ ಪಾವತಿಸುವಂತಿಲ್ಲ.

II. ಪ್ರೋತ್ಸಾಹ ಧನ ಕಾರ್ಯಕ್ರಮ: ಎಸ್. ಎಸ್. ಎಲ್. ಸಿ. ಪ್ರೋತ್ಸಾಹ ಧನ

10ನೇ ತರಗತಿ/ಎಸ್. ಎಸ್. ಎಲ್. ಸಿ. ವಾರ್ಷಿಕ ಪರೀಕ್ಷೆಯಲ್ಲಿ ಪ್ರಥಮ ಪ್ರಯತ್ನದಲ್ಲಿ, ಪ್ರಥಮ ದರ್ಜೆಯಲ್ಲಿ ತೇರ್ಗಡೆಯಾದ ಪರಿಶಿಷ್ಟ ಜಾತಿ ವಿದ್ಯಾರ್ಥಿಗಳಿಂದ ಆನ್‌ಲೈನ್ ಮೂಲಕ ಅರ್ಜಿ ಆಹ್ವಾನಿಸಲಾಗಿದೆ.

III. ಮೆಟ್ರಿಕ್ ನಂತರದ ಪ್ರೋತ್ಸಾಹ ಧನ

12ನೇ ತರಗತಿ/ಪಿ.ಯು.ಸಿ, ಪಾಲಿಟೆಕ್ನಿಕ್ ಡಿಪ್ಲೋಮಾ, ಐ.ಟಿ.ಐ., ಸ್ನಾತಕ ಪದವಿ, ಸ್ನಾತಕೋತ್ತರ ಪದವಿ ಕೋರ್ಸ್‌ಗಳಲ್ಲಿ ಪ್ರಥಮ ಪ್ರಯತ್ನದಲ್ಲಿ, ಪ್ರಥಮ ದರ್ಜೆಯಲ್ಲಿ ತೇರ್ಗಡೆಯಾದ ಪರಿಶಿಷ್ಟ ಜಾತಿ ವಿದ್ಯಾರ್ಥಿಗಳಿಂದ ಆನ್‌ಲೈನ್ ಮೂಲಕ ಅರ್ಜಿ ಆಹ್ವಾನಿಸಲಾಗಿದೆ.

Website ವಿವರ
https://sw.kar.nic.in/swprizemoney/Home.aspx

ಡಾ. ಹೆಚ್.ಸಿ. ಮಹದೇವಪ್ಪ, ಮಾನ್ಯ ಸಮಾಜ ಕಲ್ಯಾಣ ಸಚಿವರು ವಿದ್ಯಾರ್ಥಿಗಳೊಂದಿಗೆ ಚರ್ಚಿಸುತ್ತಿರುವುದು.

IV. ಆಧಾರ್ ಸೀಡಿಂಗ್

ವಿದ್ಯಾರ್ಥಿವೇತನ/ಪ್ರೋತ್ಸಾಹ ಧನ ಕಾರ್ಯಕ್ರಮದಡಿ ಮಂಜೂರಾದ ಮೊತ್ತವನ್ನು ವಿದ್ಯಾರ್ಥಿಗಳ ಆಧಾರ್ ಜೋಡಿತ ಬ್ಯಾಂಕ್ ಖಾತೆಗೆ ನೇರವಾಗಿ ಜಮೆ ಮಾಡಲಾಗುತ್ತಿದ್ದು, ಸದರಿ ಪ್ರಕ್ರಿಯೆಗೆ ವಿದ್ಯಾರ್ಥಿಯ ಆಧಾರ್ ಸಂಖ್ಯೆಯನ್ನು ವಿದ್ಯಾರ್ಥಿಯ ಬ್ಯಾಂಕ್ ಖಾತೆಗೆ ಜೋಡಣೆ ಮಾಡುವುದು ಕಡ್ಡಾಯವಾಗಿರುತ್ತದೆ.

V. ವಿದ್ಯಾರ್ಥಿಯು ಕೈಗೊಳ್ಳಬೇಕಾದ ಕ್ರಮಗಳು

1. ಆಧಾರ್ ಸೇವಾ ಕೇಂದ್ರಕ್ಕೆ ಭೇಟಿ ನೀಡಿ, ತಮ್ಮ ಆಧಾರ್ Active ಇರುವ ಬಗ್ಗೆ ಖಚಿತಪಡಿಸಿಕೊಳ್ಳುವುದು. ಆಧಾರ್ ವಿವರಗಳನ್ನು ಹಾಗೂ Biometric ವಿವರಗಳನ್ನು Update ಮಾಡಿಸುವುದು.
2. ಬ್ಯಾಂಕ್ ಖಾತೆ Active ಇರುವ ಬಗ್ಗೆ ಹಾಗೂ ಸದರಿ ಬ್ಯಾಂಕ್ ಖಾತೆಯೊಂದಿಗೆ ಆಧಾರ್ ಸೀಡಿಂಗ್ ಆಗಿರುವ ಬಗ್ಗೆ ಖಚಿತ ಮಾಡಿಕೊಳ್ಳುವುದು.
3. ಒಂದುವೇಳೆ ತಮ್ಮ ಆಧಾರ್ ಬ್ಯಾಂಕ್ ಖಾತೆಯೊಂದಿಗೆ ಸೀಡಿಂಗ್ ಆಗದೇ ಇದ್ದಲ್ಲಿ, ಈ ಬಗ್ಗೆ ಬ್ಯಾಂಕ್ ಅಧಿಕಾರಿಗಳನ್ನು ಸಂಪರ್ಕಿಸಿ ಬ್ಯಾಂಕ್ ಖಾತೆಯೊಂದಿಗೆ ಆಧಾರ್ ಜೋಡಣೆ ಮಾಡಲು ಕ್ರಮವಹಿಸುವುದು ಅಥವಾ ಅಂಚೆ ಕಛೇರಿಯಲ್ಲಿ IPPB ಖಾತೆಯನ್ನು ತೆರೆಯುವುದು.
4. ಆಧಾರ್ ಜೋಡಣೆ ಬಗ್ಗೆ DBT Karnataka Mobile App ನಲ್ಲಿ ಪರಿಶೀಲಿಸಿ ಖಚಿತ ಪಡಿಸಿಕೊಳ್ಳಬಹುದಾಗಿದೆ.

ಹೆಚ್ಚಿನ ಮಾಹಿತಿಗಾಗಿ ಇಲಾಖೆಯ ಜಿಲ್ಲಾ ಅಥವಾ ತಾಲ್ಲೂಕು ಮಟ್ಟದ ಅಧಿಕಾರಿಗಳ ಕಛೇರಿಯನ್ನು ಸಂಪರ್ಕಿಸುವುದು.

"ನಮ್ಮ ವೈವಿಧ್ಯಮಯ ಸಂಸ್ಕೃತಿ ಮತ್ತು ಪರಂಪರೆಯನ್ನು ಗೌರವಿಸುವುದು ಮತ್ತು ಕಾಪಾಡುವುದು"
-ಪ್ರತಿಯೊಬ್ಬ ಭಾರತೀಯನ ಸಂವಿಧಾನಬದ್ಧ ಮೂಲಭೂತ ಕರ್ತವ್ಯ.

ಇಲಾಖೆಯ ಸಹಾಯವಾಣಿ: 9482300400

@swd.gok

ಆಯುಕ್ತರು
ಸಮಾಜ ಕಲ್ಯಾಣ ಇಲಾಖೆ

ಸಮಾಚಾರ ಸಣ್ಣದಲ್ಲ

ಕಾನಸೂರು ರಾಜ್ಯೋತ್ಸವ ಪ್ರಶಸ್ತಿ

ಶಿರಸಿ: ಕಾನಸೂರಿನ ಗೆಳೆಯರ ಬಳಗದಿಂದ ರಾಜ್ಯೋತ್ಸವ ಪ್ರಶಸ್ತಿಗೆ ವಿವಿಧ ಕ್ಷೇತ್ರದ ನಾಲ್ವರು ಸಾಧಕರಿಗೆ ಪ್ರಶಸ್ತಿ ಹಾಗೂ ವಿದ್ಯಾರ್ಥಿಗೆ ಪ್ರತಿಭಾ ಪುರಸ್ಕಾರ ಘೋಷಣೆಯಾಗಿದೆ. ಕಳೆದ ನಾಲ್ಕು ವರ್ಷಗಳಿಂದ ಕಾನಸೂರಿನಲ್ಲಿ ಕನ್ನಡ ರಾಜ್ಯೋತ್ಸವ ಕಾರ್ಯಕ್ರಮವನ್ನು ಅತಿ ವಿಜೃಂಭಣೆಯಿಂದ ಆಚರಿಸಲಾಗುತ್ತಿದ್ದು, ಈ ವರ್ಷವೂ ಅತಿ ಅದ್ದೂರಿಯಾಗಿ ಆಚರಿಸಲು ತೀರ್ಮಾನಿಸಲಾಗಿದೆ. ಪ್ರತಿ ವರ್ಷವೂ ವಿವಿಧ ಕ್ಷೇತ್ರದಲ್ಲಿ ಸಾಧನೆಗೈದ ಗಣ್ಯರನ್ನು ಸನ್ಮಾನಿಸಿ, ಶಿಕ್ಷಣ ಕ್ಷೇತ್ರದಲ್ಲಿ ಸಾಧನೆ ಮಾಡಿದ ವಿದ್ಯಾರ್ಥಿಗಳಿಗೆ ಪ್ರತಿಭಾ ಪುರಸ್ಕಾರ ನೀಡಲಾಗುತ್ತಿದೆ. ಈ ಬಾರಿ ಸಹಕಾರಿ ಕ್ಷೇತ್ರದ ಸಾಧನೆಗಾಗಿ ಸ್ಕೊಡ್‌ವೆಸ್‌ನ ಸರಸ್ವತಿ ಎನ್.ರವಿ ಅವರಿಗೆ ಸಹಕಾರ ಶ್ರೀ, ಉದ್ಯಮ ಕ್ಷೇತ್ರದಲ್ಲಿ ಸಾಧನೆ ಮಾಡಿದ ಕಾಮಧೇನು ಜ್ಯುವೆಲರ್ಸ್ ನ ಪ್ರಕಾಶ ಪಾಲನಕರ ಅವರಿಗೆ ಉದ್ಯಮ ಶ್ರೀ, ಮಾರಿಕಾಂಬಾ ಲೈಫ್ ಗಾರ್ಡ್ ನ ಮುಳುಗು ತಜ್ಞ ಗೋಪಾಲ ಗೌಡ ಅವರಿಗೆ ಜಲ ಸಾಹಸಿ ಹಾಗೂ ಮುಖ್ಯಮಂತ್ರಿ ಬಂಗಾರದ ಪದಕ ಪಡೆದ ಕಾನಸೂರು ವಲಯದ ಉಪ ವಲಯಾರಣ್ಯಾಧಿಕಾರಿ ವಿ.ಟಿ.ನಾಯ್ಕ ಅವರಿಗೆ ಅತ್ಯುತ್ತಮ ಅಧಿಕಾರಿ ಪ್ರಶಸ್ತಿ ಘೋಷಣೆ ಮಾಡಲಾಗಿದೆ. ಅಲ್ಲದೇ ಬಾಡ್ಮಿಂಟನ್ ನಲ್ಲಿ ರಾಷ್ಟ್ರ ಮಟ್ಟಕ್ಕೆ ಆಯ್ಕೆಯಾದ ಶಿರಸಿಯ ಮಾರಿಕಾಂಬಾ ಪ್ರೌಢಶಾಲೆಯ ವಿದ್ಯಾರ್ಥಿ ದಿಗಂತ ಸುಧಾಕರ ಹೆಗಡೆ ಮಾದ್ನಕಲ್ ಅವರಿಗೆ ಪ್ರತಿಭಾ ಪುರಸ್ಕಾರ ನೀಡಲಾಗುವುದು. ನ. 9 ರಂದು ಕಾನಸೂರಿನ ಸರ್ಕಾರಿ ಹಿರಿಯ ಪ್ರಾಥಮಿಕ ಶಾಲೆ ಆವಾರದಲ್ಲಿ ನಡೆಯುವ ಕಾರ್ಯಕ್ರಮದಲ್ಲಿ ಪ್ರಶಸ್ತಿ ಪ್ರದಾನ ಮಾಡಲಾಗುವುದು ಎಂದು ಸಂಘಟಕ ರಾಜು ಕಾನಸೂರು ಪತ್ರಿಕಾ ಪ್ರಕಟಣೆಯಲ್ಲಿ ತಿಳಿಸಿದ್ದಾರೆ.

ಶಿರಸಿ ಬಸ್ ನಿಲ್ದಾಣಕ್ಕೆ ರಾಮಕೃಷ್ಣ ಹೆಗಡೆ ಹೆಸರಿಡಿ

ಸಿದ್ದಾಪುರ: ನಗರ ಮಧ್ಯದಲ್ಲಿ ಹೊಸದಾಗಿ ನಿರ್ಮಿಸಲಾದ ಸು ಸಜ್ಜಿತ ಬಸ್ ನಿಲ್ದಾಣಕ್ಕೆ ನಮ್ಮ ಜಿಲ್ಲೆಯ ಹೆಮ್ಮೆಯ ರಾಷ್ಟ್ರೀಯ ನಾಯಕ ರಾಮಕೃಷ್ಣ ಹೆಗಡೆ ದೊಡ್ಮನೆಯವರ ಹೆಸರಿಡುವಂತೆ ಸಾಮಾಜಿಕ ಧುರೀಣರು ಒತ್ತಾಯಿಸಿದ್ದಾರೆ. ಕೆ.ಎಮ್.ಹೆಗಡೆ ಹೊಳ್ಳಾಡೆ, ರಾಜು ಹೆಗಡೆ ಕಂಚಿಕೈ, ನರಹರಿ ಕುಳಿಮನೆ, ಸುರೇಶ ಹೆಗಡೆ ಅನುಗ್ರಹ ಸಿದ್ದಾಪುರ, ಶ್ರೀಧರ ನಾಯ್ಕ ಮುಂಡಿಗೆತಗ್ಗು, ಮಾರುತಿ ಬರ್ಮ ಮಡಿವಾಳ ಬೈಲ್ಳಿ, ರಾಮಕೃಷ್ಣ ಹೆಗಡೆ ತೊರ್ಮೆ ಸೇರಿದಂತೆ ಇನ್ನು ಹಲವರು ಈ ಕುರಿತು ಪ್ರಕಟಣೆ ನೀಡಿ ಆಗ್ರಹಿಸಿದ್ದಾರೆ.

ರಾಮಕೃಷ್ಣ ಹೆಗಡೆಯವರು ನಮ್ಮ ಜಿಲ್ಲೆಯ ಹೆಮ್ಮೆಯ ಪುತ್ರರು. ರಾಷ್ಟ್ರ ನಾಯಕರಾಗಿ ಹೆಸರು ಮಾಡಿದವರು. ರಾಜ್ಯದ ಮುಖ್ಯಮಂತ್ರಿಯಾಗಿ ಅಧಿಕಾಅರ ವಿಕೇಂದ್ರೀಕರಣ ವ್ಯವಸ್ಥೆಯನ್ನು ಅನುಷ್ಠಾನಗೊಳಿಸಿದವರು. ವಿದ್ಯಾರ್ಥಿಗಳಿಗೆ ಬಸ್ ಪಾಸ್, ಬಡ ಮಹಿಳೆಯರಿಗೆ ಹೆರಿಗೆ ಭತ್ಯೆ ಮೊದಲಾದ ಜನಪರ ಕಾರ್ಯಕ್ರಮವನ್ನು ಜಾರಿಗೊಳಿಸಿ ಬಡವರ ಬದುಕನ್ನು ಎತ್ತರಿಸುವಲ್ಲಿ ಶ್ರಮಿಸಿದವರು. ಜಿಲ್ಲೆಯ ಹೆಮ್ಮೆಯ ನಾಯಕರಾಗಿದ್ದ ರಾಮಕೃಷ್ಣ ಹೆಗಡೆಯವರ ನೆನಪು ಸದಾ ಹಸಿರಾಗಿರುವಂತೆ ಮಾಡುವುದು ನಮ್ಮ ಕರ್ತವ್ಯವಾಗಿದೆ. ಅದಕ್ಕಾಗಿ ಶಿರಸಿ ಬಸ್ ನಿಲ್ದಾಣಕ್ಕೆ ರಾಮಕೃಷ್ಣ ಹೆಗಡೆಯವರ ಹೆಸರಿಡುವಂತೆ ನಾವು ಆಗ್ರಹಿಸುತ್ತೇವೆ ಎಂದು ಅವರು ಪ್ರಕಟಣೆಯಲ್ಲಿ ತಿಳಿಸಿದ್ದಾರೆ.

ಕಾಲುಬಾಯಿ ಲಸಿಕಾ ಅಭಿಯಾನಕ್ಕೆ ಚಾಲನೆ

ಶಿರಸಿ: ಶಾಸಕ ಭೀಮಣ್ಣ ನಾಯ್ಕ್ ಅವರು ಬಾನ್ಕುಳಿಮಠದ ಗೋಸ್ವರ್ಗದಲ್ಲಿ ಜಾನುವಾರುಗಳಿಗೆ ಬರುವ ಕಾಲುಬಾಯಿ ರೋಗ ಲಸಿಕಾ ಅಭಿಯಾನಕ್ಕೆ ಚಾಲನೆ ನೀಡಿದರು. ಈ ರೋಗವು ವೈರಸ್ಸಿನಿಂದ ಬರುತ್ತದೆ ಒಂದು ಜಾನುವಾರಿನಿಂದ ಬೇರೆ ಜಾನುವಾರಿಗೆ ಹರಡುವಂತದ್ದು. ಜ್ವರ, ಜೊಲ್ಲು ಸುರಿಸುವಿಕೆ, ಆಹಾರ ಸೇವನೆ ಮಾಡದಿರುವುದು, ಕುಂಟುವಿಕೆ, ಬಾಯಲ್ಲಿ ಹುಣ್ಣು, ಹಾಲಿನ ಪ್ರಮಾಣ ಕಡಿಮೆ ಇದೆಲ್ಲ ಈ ರೋಗದ ಲಕ್ಷಣಗಳು. ಈ ವೇಳೆ, ಈ ರೋಗ ಬಂದಲ್ಲಿ ಜಾನುವಾರುಗಳು ಸಾವನ್ನಪ್ಪುತ್ತವೆ. ರೋಗ ಬರದಂತೆ ತಡೆಗಟ್ಟಲು ಸರಕಾರವು ಪ್ರತಿ ವರ್ಷ ಡಿ. ತಿಂಗಳಿನಲ್ಲಿ ಎಲ್ಲ ಜಾನುವಾರುಗಳಿಗೆ ಕಾಲು ಬಾಯಿ ರೋಗದ ಲಸಿಕೆ ಕೊಡಬೇಕು ಎಂದು ಎಲ್ಲ ಕಡೆ ಅಭಿಯಾನ ನಡೆಸುತ್ತಿದೆ ಎಂಬ ಮಾಹಿತಿ ನೀಡಲಾಯಿತು. ಈ ಕಾರ್ಯಕ್ರಮಕ್ಕೆ ಗೌರವಾಧ್ಯಕ್ಷ ಆರ್.ಎಸ್.ಹೆಗಡೆ ಹರಗಿ, ಹವ್ಯಕ ಮಂಡಲದ ಅಧ್ಯಕ್ಷ ಮಹೇಶ್ ಹೆಗಡೆ ಚಟ್ನಳ್ಳಿ, ಪಶುಪಾಲನಾ ಇಲಾಖೆಯ ಸಹಾಯಕ ನಿರ್ದೇಶಕ ಡಾ.ವಿವೇಕಾನಂದ ಹೆಗಡೆ, ಉಪಾಧ್ಯಕ್ಷ ಎಂ.ಎಂ. ಹೆಗಡೆ ಮಗೇಗಾರು, ಕಾರ್ಯದರ್ಶಿಗಳಾದ ಎಂ.ವಿ. ಹೆಗಡೆ ಮುತ್ತಿಗೆ ಹಾಗೂ ಗೋಸ್ವರ್ಗ ಸಮಿತಿ ಸದಸ್ಯರು, ಗೋಸ್ವರ್ಗ ಸಿಬ್ಬಂದಿ ಉಪಸ್ಥಿತರಿದ್ದರು.

ಕಾರವಾರ ರಾಜಕಾರಣದಲ್ಲಿ ಮುಂದೇನು ?

ಶಾಸಕ ಸತೀಶ ಸೈಲ್ ಮೇಲ್ಮನವಿ ಸಲ್ಲಿಸಲು ಅವಕಾಶ | ಕಾರವಾರ ವಿಧಾನಸಭೆಗೆ ಚುನಾವಣೆ ನಡೆಯುವ ಸಾಧ್ಯತೆ

ಶಿರಸಿ: ಮ್ಯಾಂಗನೀಸ್ ಅದಿರಿನ ಧೂಳು ಜಿಲ್ಲೆಯಲ್ಲಿಯ ಬಹುತೇಕ ಎಲ್ಲ ಪಕ್ಷಗಳ ರಾಜಕಾರಣಿಗಳನ್ನೂ ಅಂಟಿಕೊಂಡಿದೆ. ಆ ಕಾರಣಕ್ಕಾಗಿಯೇ ಕಾರವಾರ ಶಾಸಕ ಸತೀಶ್ ಸೈಲ್ ಗೆ ಜೈಲು ಶಿಕ್ಷೆ ಪ್ರಕಟವಾದರೂ ಜಿಲ್ಲೆಯ ಯಾವ ಪಕ್ಷದ ರಾಜಕಾರಣಿಗಳೂ ದೊಡ್ಡ ಉಸಿರೆತ್ತಿತ್ತಿಲ್ಲ.

ಶಿಕ್ಷೆಗೆ ಗುರಿಯಾದ ಶಾಸಕ ಸತೀಶ್ ಸೈಲ್ ಮುಂದಿನ ದಿನದಲ್ಲಿ ಹೈಕೋರ್ಟಿಗೆ ಹೋಗುತ್ತಾರಾ, ಸ್ಟೇ ಸಿಗುತ್ತಾ, ಈಗಿರುವ ಶಾಸಕ ಸ್ಥಾನದಿಂದ ಅನರ್ಹರಾಗುತ್ತಾರಾ, ಉಪ ಚುನಾವಣೆ ನಡೆಯಲಿದೆಯಾ. ಎನ್ನುವ ಪ್ರಶ್ನೆ ಜಿಲ್ಲೆಯಲ್ಲಿ ಈಗಾಗಲೇ ಚರ್ಚೆಗೆ ಗ್ರಾಸವಾಗಿದೆ. ಅಲ್ಲದೇ ಕೆಲವರು ತಮಗೆ ಬೇಕಿರುವಂತೆ ಚುನಾವಣೆಯನ್ನೂ ನಡೆಸಲು ತೀರ್ಮಾನ ತೆಗೆದುಕೊಂಡಿರುವಂತೆ ಸಾರ್ವಜನಿಕರು ಹೇಳುತ್ತಿದ್ದಾರೆ.

ಸೈಲ್ ಅವರ ಅಭಿಮಾನಿಗಳು ತೀರಾ ಬೇಸರ, ನಿರಾಸೆಯಲ್ಲಿದ್ದರೆ ಬಿಜೆಪಿಯಲ್ಲಿ ಕಮಲ ಅರಳಲು ಸಜ್ಜಾದಂತೆ ತೋರುತ್ತಿದೆ. ಎರಡು ವರ್ಷಕ್ಕಿಂತ ಹೆಚ್ಚು ಶಿಕ್ಷೆಯಾದರೆ ಶಾಸಕ ಸ್ಥಾನವನ್ನು ಕಳೆದುಕೊಳ್ಳುವುದು ನಿಶ್ಚಿತ ಎನ್ನಲಾಗಿತ್ತು ಆದರೀಗ ಶಾಸಕ ಸೈಲ್ ಗೆ 7 ವರ್ಷಗಳ ಶಿಕ್ಷೆ ಪ್ರಕಟವಾಗಿದೆ. ಆದರೆ ಈ ಶಿಕ್ಷೆಗೆ ಹೈಕೋರ್ಟ್ ತಡೆ ನೀಡಿದರೆ ಆಗ ಬೀಸುವ ದೊಣ್ಣೆಯಿಂದ ತಪ್ಪಿಸಿಕೊಳ್ಳಬಹುದು.

ಹೈಕೋಟ್ ತಡೆ ವಿಳಂಬವಾದಲ್ಲಿ ಅಥವಾ ಸಿಗದೆ ಇದ್ದಲ್ಲಿ ಶಾಸಕ ಸ್ಥಾನವನ್ನು ಕಳೆದುಕೊಳ್ಳುವುದು ಪಕ್ಕಾ ಆಗಲಿದೆ. ಹಾಗಾದಲ್ಲಿ ಕಾರವಾರ ವಿಧಾನಸಭಾ ಕ್ಷೇತ್ರಕ್ಕೆ ಚುನಾವಣೆ ನಡೆಯಲಿದೆ.

ಹಿಂದೆ ಸತೀಶ ಸೈಲ್ ಶಾಸಕರಾಗಿದ್ದ ಸಂದರ್ಭದಲಿಯೂ ತಾವು ಜೈಲಿಗೆ ಹೋಗಿ ಬಂದಿದ್ದರು. ಆ ಸಂದರ್ಭದಲ್ಲಿ ಬಿಜಪಿಯವರ ಬಾಯಿಗೂ ಆಹಾರವಾಗಿದ್ದರು. ಸಾರ್ವಜನಿಕರೇ ಹೇಳುವಂತೆ ಅಭಿವೃದ್ಧಿ ಕಾರ್ಯಗಳು ಸಾಕಷ್ಟು ಕುಂಟಿತವಾಗಿದ್ದವು. ಆದರೆ ಅಂದು ಆರೋಪಿಯಾಗಿರುವ ಸೈಲ್ ಇಂದು ದೋಷಿಯಾಗಿದ್ದಾರೆ. ಆದ್ದರಿಂದ ಕಾರವಾರ ಕ್ಷೇತ್ರಕ್ಕೆ ಉಪ ಚುನಾವಣೆ ನಡೆಯಲಿದೆ ಎನ್ನುವುದು ಪಕ್ಕಾ ಎಂಬಂತಾಗಿದೆ.

ಸೈಲ್‌ಗೆ ಹೈ ಕೋರ್ಟ್‌ಗೆ ಹೋಗುವ ಅವಕಾಶ

ಜನಪ್ರತಿನಿಧಿಗಳ ನ್ಯಾಯಾಲಯ ನೀಡಿರುವ ತೀರ್ಪಿನ ವಿರುದ್ಧ ಮೇಲ್ಮನವಿ ಸಲ್ಲಿಸಲಶಾಸಕ ಸತೀಶ್ ಸೈಲ್ ಗೆ ಅವಕಾಶ ಇದ್ದೇ ಇದೆ. ಈಗಾಗಲೇ ಶಾಸಕರಾಗಿರುವ ಸೈಲ್ ಅವರಿಗೆ ಇರುವ ಶಾಸಕ ಸ್ಥಾನ ಉಳಿಸಿಕೊಳ್ಳು ಇರುವುದು ಇದೊಂದೇ ಮಾರ್ಗವಾಗಿದೆ. ದ್ದರಿಂದ ಸತೀಶ್ ಹೈಕೋರ್ಟ್ ಮೆಟ್ಟಿಲೇರುವ ಸಾಧ್ಯತೆ ಇದೆ.

ಈಗಾಗಲೇ ಅದಿರು ನಾಪತ್ತೆ ಪ್ರಖರಣದಲ್ಲಿ ಕಾರವಾರ ಶಾಸಕ ಸತೀಶ ಸೈಲ್ ಗೆ ಏಳು ವರ್ಷ ಶಿಕ್ಷೆ ಯಾದರೂ ರಾಜಕೀಯ ಪಕ್ಷಗಳು ಸುಮ್ಮನೇ ಇರುವುದು ಸಾರ್ವಜನಿಕರ ಪ್ರಶ್ನೆಗೂ ಕಾರಣವಾಗಿದೆ.

ಏಕೆಂದರೆ ಅದಿರಿನ ಧೂಳಿನ ಕಪ್ಪುಕಲೆ ಬಿಜೆಪಿಗರಿಗೂ ತಾಗಿದ್ದಿದೆ. ಅದು ಎಂದಿಗೆ ಕಾಣಿಸಿಕೊಳ್ಳುತ್ತದೆ ಎನ್ನುವುದು ತಿಳಿದಿಲ್ಲ ಎನ್ನುತ್ತಾರೆ ಹಲವರು.

ಕಾಂಗ್ರೆಸ್ ಪಕ್ಷ ಇದು ಸೈಲ್ ಅವರ ವೈಯಕ್ತಿಕ ವಿಚಾರ ಎಂಬಂತೆ ಸೈಲ್ ಅವರಿಂದ ಅಂತರ ಕಾಯ್ದುಕೊಳ್ಳಲು ಪ್ರಯತ್ನಿಸುತ್ತಿದೆ. ಲ್ಲದೇ ಕಾಂಗ್ರೆಸ್ ನ ಸಚಿವ ಮಧು ಬಂಗಾರಪ್ಪ ಮಾತನಾಡಿ, ಸೈಲ್ ಅವರಿಗೆ ಕಾನೂನು ಏನು ತೀರ್ಮಾನ ತೆಗೆದುಕೊಂಡಿದೆಯೋ ಅದಕ್ಕೆ ಅವರು ತಲೆಬಾಗಲೇ ಬೇಕು. ಅಲ್ಲದೇ ಅವರಿಗೆ ಹೈ ಕೋರ್ಟ್‌ಗೆ ಹೋಗಲು ಅವಕಾಶವೂ ಇದೆ. ಎಲ್ಲರೂ ನ್ಯಾಯಕ್ಕೆ ತಲೆಬಾಗಬೇಕು ಎಂದಿಷ್ಟೇ ಹೇಳಿದ್ದರು.

ಅದರಲ್ಲೂ ಇದು ಕಾಂಗ್ರೆಸಿಗರಿಗೆ ಸೈಲ್ ಅವರ ವ್ಯಯಕ್ತಿಕ ವಿಚಾರವಾಗಿದೆ.

ಶಾಸಕ ಸೈಲ್ ಮಾಡಿದ ತಪ್ಪಿಗೆ ಶಿಕ್ಷೆ ಆಗಿದೆ. ಇನ್ನು ಯಾರೇ ತಪ್ಪು ಮಾಡಿದರೂ ಶಿಕ್ಷೆ ಅನುಭವಿಸಲೇ ಬೇಕು ಎಂಬುದಷ್ಟೇ ಬಿಜೆಪಿ ಯವರ ಮಾತಾಗಿದೆ. ಈ ಅದಿರು ಪ್ರಖರಣ ಬಳ್ಳಾರಿಯಿಂದ ಕಾರವಾರದ ಬೆಲೇಕೇರಿ ವರೆಗೂ ಹಬ್ಬಿದೆ. ಈ ನಡುವೆ ಹಾದು ಹೋಗುವ ಎಲ್ಲ ಜಿಲ್ಲೆ ತಾಲೂಕಿಗೂ ಇದರ ಧೂಳು ಈಗಾಗಲೇ ಅಂಟಿಕೊಂಡಿತ್ತು.

ಗಣಿ ಹಗರಣದಲ್ಲಿ ಬಳ್ಳಾರಿಯ ಬಿಜೆಪಿ ಮುಖಂಡರ ಮೇಲೂ ಆರೋಪ ಇದೆ. ನ್ಯಾಯಾಲಯದಲ್ಲಿ ಪ್ರಕರಣ ಇರುವುದರಿಂದ ಯಾರಿಗೆ ಯಾವಾಗ ಇದು ಇದೇ ರೀತಿಯಲ್ಲಿ ಜೈಲಿಗಟ್ಟುತ್ತದೆ ಎಂದು ಹೇಳುವುದು ಕಷ್ಟ.

ಅಂದಿನ ದಿನದಲ್ಲಿ ಈ ಮ್ಯಾಂಗ್‌ನೀಸ್ ಅದಿರಿನ ಪ್ರಖರಣ ಜಿಲ್ಲೆಯಲ್ಲಿ ದೊಡ್ಡ ಪ್ರಮಾಣದಲ್ಲಿ ನಡೆದಿತ್ತು. ಅದು ಮುಗಿಯುವ ಹೊತ್ತಲ್ಲಿ ಏನೆಲ್ಲ ಆಯ್ತು ಎಂದು ತಿರುಗಿ ನೋಡಿದರೆ ಕಾರವಾರ ಸೈಲ್ ನಿಂದ ಹಿಡಿದು ಬಳ್ಳಾರಿಯ ಗಣಿ ಧಣಿಗಳ ವರೆಗೂ ಇದು ಹಬ್ಬಿದೆ.

ಪುತ್ರನ ಗೆಲುವಿಗೆ ಅಖಾಡಕ್ಕಿಳಿದ ಚನ್ನಮ್ಮ ಬಸವರಾಜ ಬೊಮ್ಮಾಯಿ

ಹಾವೇರಿ: ಜನರ ಆಗ್ರಹದ ಮೇಲೆಯೇ ಪುತ್ರ ಭರತನನ್ನು ಚುನಾವಣೆಗೆ ನಿಲ್ಲಿಸಿದ್ದೇವೆ. ಜನರ ಬೆಂಬಲ ಚೆನ್ನಾಗಿದೆ ಎಂದು ಚನ್ನಮ್ಮ ಬಸವರಾಜ ಬೊಮ್ಮಾಯಿ ಹೇಳಿದರು.

ಶಿಗ್ಗಾಂವಿ ಉಪಚುನಾವಣೆ ಹಿನ್ನಲೆಯಲ್ಲಿ ಅವರು ಭಾನುವಾರ ತಮ್ಮ ಪುತ್ರ ಭರತ ಬೊಮ್ಮಾಯಿ ಪರ ಶಿಗ್ಗಾವಿ ತಾಲೂಕಿನ ಹನುಮರಹಳ್ಳಿಯ ತಮ್ಮ ಪ್ರಭನಂಜನ್ ಗಾರ್ಮೆಂಟ್ ನಲ್ಲಿ ಮತಯಾಚನೆ ಮಾಡಿ ಮಾಧ್ಯಮಗಳೊಂದಿಗೆ ಮಾತನಾಡಿದರು. ಕ್ಷೇತ್ರದಲ್ಲಿ ಮಹಿಳಾ ಮತದಾರರ ಬೆಂಬಲ ಚೆನ್ನಾಗಿದೆ. ಅವರು ಕ್ಷೇತ್ರದಲ್ಲಿ ರಸ್ತೆ, ಮನೆ, ಕುಡಿಯುವ ನೀರು ಎಲ್ಲವೂ ಆಗಿದೆ. ಉದ್ಯೋಗ ದೊರಕಿಸಿ ಕೊಡುವಂತೆ ಮನವಿ ಮಾಡಿದ್ದಾರೆ. ಭರತ್ ಬೊಮ್ಮಾಯಿ ಅವರ ಕೆಲಸ ಮಾಡುವ ವಿಶ್ವಾಸ ಇದೆ ಎಂದು ಹೇಳಿದರು.

ಈ ಮುಂಚೆಯೇ ತಮ್ಮ ತಂದೆಯ ಪರವಾಗಿ ಚುನಾವಣೆಯಲ್ಲಿ ಪಾಲ್ಗೊಂಡಿರುವುದರಿಂದ ಕ್ಷೇತ್ರದ ಜನರು ಗೊತ್ತಿದ್ದಾರೆ. ಕ್ಷೇತ್ರದಲ್ಲಿ ಫ್ಯಾಕ್ಟರಿಗಳು ಬರಲು ಭರತನೇ ಕಾರಣ, ಅವರ ತಂದೆಯಂತೆ ಮಗ ಕ್ಷೇತ್ರದ ಅಭಿವೃದ್ಧಿಗೆ ಸದಾ ಶ್ರಮಿಸುತ್ತಾನೆ. ಯುವಕರ ಪರವಾಗಿ ದುಡಿಯುತ್ತಾನೆ ಎಂದು ವಿಶ್ವಾಸ ವ್ಯಕ್ತಪಡಿಸಿದರು.

ಅಸಮರ್ಪಕ ಜಿಪಿಎಸ್‌ಗೆ ಮೇಲ್ಮನವಿ ಅವಶ್ಯ: ರವೀಂದ್ರ

ಅಂಕೋಲಾ: ಅರಣ್ಯ ಹಕ್ಕು ಕಾಯಿದೆ ಅಡಿಯಲ್ಲಿ ಅಸಮರ್ಪಕ ಜಿಪಿಎಸ್‌ಗೆ ಅರಣ್ಯವಾಸಿಗಳ ಮೇಲ್ಮನವಿ ಸಲ್ಲಿಸು ವುದು ಅವಶ್ಯ ಇಲ್ಲದಿದ್ದಲ್ಲಿ ಅರಣ್ಯ ವಾಸಿಗಳಿಗೆ ಕಾನೂನಾತ್ಮಕ ಸಮಸ್ಯೆ ಆಗುವುದು ಎಂದು ಅರಣ್ಯ ಭೂಮಿ ಹಕ್ಕು ಹೋರಾಟಗಾರರ ವೇದಿಕೆ ಅಧ್ಯಕ್ಷ ರವೀಂದ್ರ ನಾಯ್ಕ ಹೇಳಿದರು.

ಅವರು ಭಾನುವಾರ ಅಂಕೋಲಾ ತಾಲೂಕಿನ ಜೈಹಿಂದ್ ಸಂಭಾಗಣದಲ್ಲಿ ಅರಣ್ಯ ಹಕ್ಕು ಕಾಯಿದೆ ಅಡಿಯಲ್ಲಿ ಅಸಮರ್ಪಕ ಜಿಪಿಎಸ್ ಮೇಲ್ಮನವಿ ಅಭಿಯಾನ ಉದ್ದೇಶಿಸಿ ಮಾತನಾಡಿದರು.

ಉತ್ತರ ಕನ್ನಡ ಜಿಲ್ಲೆಯ ಅರಣ್ಯ ವಾಸಿಗಳ ಜಿಪಿಎಸ್ ಕಾರ್ಯಾಲಯ ದಲ್ಲಿ ಸಾಕಷ್ಟು ಲೋಪಗಳಾಗಿದ್ದು ಸಾಗುವಳಿ ಅರಣ್ಯ ಭೂಮಿಯಿಂದ ಅರಣ್ಯವಾಸಿಗಳು ವಂಚಿತ ಸಂದರ್ಭ ಇರುವುದರಿಂದ ಜಿಲ್ಲಾದ್ಯಂತ ಅರಣ್ಯವಾಸಿಗಳಿಗೆ ಹೋರಾಟಗಾರರ ವೇದಿಕೆ ಕಾನೂನಾತ್ಮಕ ಬೆಂಬಲದ ಅಂಗವಾಗಿ ಉಚಿತ ಮೇಲ್ಮನವಿ ಅಭಿ ಯಾನವನ್ನ ಸಂಘಟಿಸಿದೆ. ಜಿಲ್ಲಾದ್ಯಂತ ಹೋರಾಟಗಾರರ ವೇದಿಕೆಯು 32 ಸಾವಿರ ಅಸಮರ್ಪಕ ಜಿಪಿಎಸ್ ಮೇಲ್ಮನವಿ ಮಾಡಿದೆ ಎಂದು ತಿಳಿದರು.

ತಾಲೂಕಾ ಅಧ್ಯಕ್ಷ ರಮಾನಂದ ನಾಯ್ಕ ಅಚವೆ ಅಧ್ಯಕ್ಷತೆ ವಹಿಸಿದರು. ಜಿಲ್ಲಾ ಸಂಚಾಲಕ ರಾಜೇಶ ಮಿತ್ರ ನಾಯ್ಕ ತೆಂಗಿನಕೇರಿ, ತಾಲೂಕಾ ಸಂಚಾಲಕರಾದ ವಿಜಯ ಪಿಳ್ಳೆ, ತಾಲೂಕಾ ಸಂಚಾಲಕರಾದ ಸಂದೇಶ ನಾಯ್ಕ ಬ್ರಮೂರ್, ಅರವಿಂದ ಗೌಡ, ಶಂಕರ ಕೊಡಿಯಾ ಅಚವೆ, ವೆಂಕಟರಮಣ ನಾಯ್ಕ ಮಂಜುಗುಣಿ, ಮಾತನಾಡಿದರು. ರಾಮಚಂದ್ರ ತಾಂಡೇಲ್ ಉಪಸ್ಥಿತರಿದ್ದರು.

ಪಾರದರ್ಶಕ ಚುನಾವಣೆಗೆ ಸಮನ್ವಯದಿಂದ ಕಾರ್ಯನಿರ್ವಹಿಸಿ

ಹಾವೇರಿ: ಮುಕ್ತ, ನ್ಯಾಯ ಸಮ್ಮತ ಹಾಗೂ ಪಾರದರ್ಶಕ ಚುನಾವಣೆಗೆ ಎಲ್ಲ ಅಧಿಕಾರಿಗಳು ಸಮನ್ವಯದಿಂದ ಕಾರ್ಯನಿರ್ವಹಿಸಬೇಕು ಹಾಗೂ ನೀತಿ ಸಂಹಿತೆ ಉಲ್ಲಂಘನೆಯಾಗದಂತೆ ನಿಗಾವಹಿಸಬೇಕು ಎಂದು ಕೇಂದ್ರ ಚುನಾವಣಾ ಆಯೋಗದಿಂದ ಸಾಮಾನ್ಯ ವೀಕ್ಷಕರಾಗಿ ನೇಮಕಗೊಂಡ ಐಎಎಸ್ ಅಧಿಕಾರಿ ಕಮಲರಾಮ ಮೀನಾ ಅಧಿಕಾರಿಗಳಿಗೆ ಸೂಚನೆ ನೀಡಿದರು.

ಜಿಲ್ಲಾಧಿಕಾರಿಗಳ ಕಚೇರಿ ಸಭಾಂಗಣದಲ್ಲಿ ಶನಿವಾರ 83-ಶಿಗ್ಗಾಂವ ಕ್ಷೇತ್ರದ ಉಪ ಚುನಾವಣೆ ಕುರಿತು ಜರುಗಿದ ಸಭೆಯಲ್ಲಿ ಜಿಲ್ಲಾಧಿಕಾರಿಗಳು ಹಾಗೂ ಜಿಲ್ಲಾ ಪಂಚಾಯತ್ ಮುಖ್ಯಕಾರ್ಯ ನಿರ್ವಹಣಾಧಿಕಾರಿಗಳಿಂದ ಜಿಲ್ಲೆಯಲ್ಲಿ ಕೈಗೊಂಡ ಚುನಾವಣಾ ಕಾರ್ಯಕ್ರಮ ಮಾಹಿತಿ ಪಡೆದು ಮಾತನಾಡಿದ ಅವರು, ಪ್ರತಿ ಮತಗಟ್ಟೆಗಳಲ್ಲಿ ರ್‍ಯಾಂಪ್, ಶೌಚಾಲಯ, ಬೆಳಕು ಸೇರಿದಂತೆ ಮೂಲಭೂತ ಸೌಕರ್ಯಗಳು ಇರಬೇಕು ಎಂದು ತಿಳಿಸಿದರು.

ಜಿಲ್ಲೆಯ ಗಡಿ ಭಾಗದಲ್ಲಿ ಸ್ಥಾಪಿಸಲಾದ ಚೆಕ್ ಪೋಸ್ಟ್‌ಗಳ ಮೇಲೆ ತೀವ್ರ ನಿಗಾವಹಿಸಬೇಕು. ಬ್ಯಾಂಕುಗಳಲ್ಲಿ ಹಣ ವರ್ಗಾವಣೆ ಬಗ್ಗೆ ಗಮನಹರಿಸಬೇಕು. ಶಿಗ್ಗಾಂವ ಕ್ಷೇತ್ರದ ವಿವಿಧ ಮತಗಟ್ಟೆಗಳಿಗೆ ನಾನು ಭೇಟಿ ಪರಿಶೀಲನೆ ನಡೆಸುತ್ತೇನೆ. ಏನೆ ಸಮಸ್ಯೆಗಳಿದ್ದರೂ ಪರಿಹರಿಸುವ ಕೆಲಸವಾಗಬೇಕು. ಚುನಾವಣಾ ಕಾರ್ಯವನ್ನು ಎಲ್ಲರೂ ಒಟ್ಟಾಗಿ ಮಾಡೋಣ ಎಂದರು.

ಜಿಲ್ಲಾಧಿಕಾರಿ ಹಾಗೂ ಜಿಲ್ಲಾ ಚುವಣಾಧಿಕಾರಿ ಡಾ.ವಿಜಯಮಹಾಂತೇಶ ದಾನಮ್ಮನವರ ಅವರು ಮಾತನಾಡಿ, 26 ಅಭ್ಯರ್ಥಿಗಳಿಂದ 46 ನಾಮಪತ್ರ ಸಲ್ಲಿಕೆಯಾಗಿವೆ. ಅ.28 ರಂದು ನಾಮಪತ್ರ ಪರಿಶೀಲನೆ ನಡೆಯಲಿದೆ ಹಾಗೂ ಅ.30 ನಾಮಪತ್ರ ವಾಪಸ್ ಪಡೆಯಲು ಕೊನೆಯ ದಿನಾಂಕವಾಗಿದೆ ಎಂದರು.

ಶಿಗ್ಗಾಂವ ವಿಧಾನಸಭಾ ಕ್ಷೇತ್ರದಲ್ಲಿ 1,21,447 ಪುರುಷರು, 1,16,076 ಮಹಿಳೆಯರು, 6 ಜನ ಇತರರು ಸೇರಿದಂತೆ 2,37,529 ಮತದಾರರಿದ್ದಾರೆ. 241 ಮತಗಟ್ಟೆಗಳನ್ನು ಸ್ಥಾಪಿಸಲಾಗಿದೆ. 92 ಸೂಕ್ಷ್ಮ ಮತಗಟ್ಟೆಗಳನ್ನು ಗುರುತಿಸಲಾಗಿದೆ. ಎಲ್ಲ ಮತಗಟ್ಟೆಗಳಿಗೆ ರ್‍ಯಾಂಪ್, ಶೌಚಾಲಯ, ಕುಡಿಯುವ ನೀರು ಸೇರಿದಂತೆ ಅಗತ್ಯ ಮೂಲಕ ಸೌಕರ್ಯ ಕಲ್ಪಿಸಲಾಗಿದೆ. 445 ಪಿಆರ್‌ಒ, 624 ಎಪಿಆರ್‌ಒ ಹಾಗೂ 950 ಪೊಗಳು ಸೇರಿ 2037 ಸಿಬ್ಬಂದಿಗಳನ್ನು ನಿಯೋಜಿಸಲಾಗಿದೆ.

ಸುಗಮ ಚುನಾವಣೆ ಹಾಗೂ ಮಾದರಿ ನೀತಿ ಸಂಹಿತೆ ಪಾಲನೆಗೆ 23 ಸೆಕ್ಟರ್ ಅಧಿಕಾರಿಗಳ ತಂಡ ರಚಿಸಲಾಗಿದೆ. ವಿಡಿಯೋ ಸರ್ವಲೆನ್ಸ್ ತಂಡಗಳು, ವಿಡಿಯೋ ಪರಿಶೀಲನೆ ತಂಡ, ಪ್ಲೇಯಿಂಗ್ ಸ್ಕ್ವಾಡ್, ವೆಚ್ಚ ಪರಿಶೀಲನಾ ತಂಡ, 18 ಎಸ್.ಎಸ್.ಟಿ. ತಂಡ ರಚಿಸಲಾಗಿದೆ. ಜಿಲ್ಲೆಯಾದ್ಯಂತ 18 ಚೆಕ್‌ಪೋಸ್ಟಗಳನ್ನು ಸ್ಥಾಪಿಸಲಾಗಿದೆ ಎಂದು ತಿಳಿಸಿದರು.

> ಸ್ವೀಪ್ ಚುಟುವಟಿಕೆ ಮೂಲಕ ಮತದಾನ ಪ್ರಮಾಣ ಹೆಚ್ಚಿಸಲು ರಂಗೋಲಿ, ಚಿತ್ರಕಲೆ, ಮಕ್ಕಳಿಂದ ಪಾಲಕರಿಗೆ ಪತ್ರ ಬರೆಸುವುದು ಸೇರಿದಂತೆ ವಿವಿಧ ಚಟುವಟಿಕೆಗಳನ್ನು ಹಮ್ಮಿಕೊಳ್ಳಲಾಗಿದೆ. ಶಿಗ್ಗಾಂವ ಕ್ಷೇತ್ರ ವ್ಯಾಪ್ತಿಯ ಎಲ್ಲ ಶೈಕ್ಷಣ ಕ ಸಂಸ್ಥೆಗಳಲ್ಲಿ 133 ಮತದಾರರ ಸಾಕ್ಷರತಾ ಸಂಘಗಳನ್ನು ಸ್ಥಾಪಿಸಲಾಗಿದೆ. ಪ್ರತಿ ಮತಕೇಂದ್ರಕ್ಕೆ ಒಂದರಂತೆ 241 ಚುನಾವಣಾ ಜಾಗೃತಿ ಸಂಘಗಳನ್ನು ರಚಿಸಲಾಗಿದೆ. ವಿವಿಧ ಕಾಲೇಜುಗಳಲ್ಲಿ 24 ಕ್ಯಾಂಪಸ್ ಅಂಬಾಸಿಡರ್‌ಗಳನ್ನು ನೇಮಿಸಲಾಗಿದೆ ಎಂದು ತಿಳಿಸಿದರು.
>
> -ಅಕ್ಷಯ್ ಶ್ರೀಧರ, ಜಿಪಂ ಮುಖ್ಯ ಕಾರ್ಯನಿರ್ವಾಹಣಾಧಿಕಾರಿ

ಶಿಗ್ಗಾಂವ ವಿಧಾನಸಭಾ ಉಪ ಚುನಾವಣೆ ಸಂಬಂಧಿಸಿದಂತೆ ಯಾವುದೇ ದೂರುಗಳಿದ್ದರೆ ಸ್ವೀಕರಿಸಲು ಜಿಲ್ಲಾಧಿಕಾರಿಗಳ ಕಚೇರಿಯಲ್ಲಿ 08375-200383 ಹಾಗೂ ಶಿಗ್ಗಾಂವನಲ್ಲಿ 08378-222468 ಸಹಾಯವಾಣ ಯನ್ನು ಕಂಟ್ರೋಲ್ ರೂಂ ಹಾಗೂ ಜಿಲ್ಲಾ ಮಟ್ಟದಲ್ಲಿ ಸಹಾಯವಾಣ 1950 ಸ್ಥಾಪಿಸಲಾಗಿದೆ ಎಂದರು.

ಸೇವಾ ಮತದಾರರು, ಎವಿಇಎಸ್ ಮತದಾರರು, ಹಿರಿಯ ನಾಗರಿಕರ ಮತದಾರರು, ವಿಕಲಚೇತನ ಮತದಾರರು ಸೇರಿದಂತೆ ಶಿಗ್ಗಾಂವ ಕ್ಷೇತ್ರದ ಉಪ ಚುನಾವಣೆಗೆ ಸಂಬಂಧಿಸಿದಂತೆ ಕೈಗೊಂಡ ಸಿದ್ಧತೆಗಳ ಮಾಹಿತಿ ನೀಡಿದರು.

ಜಿಲ್ಲಾ ಪೊಲೀಸ್ ವರಿಷ್ಠಾಧಿಕಾರಿ ಅಂಶುಕುಮಾರ ಅವರು ಮಾತನಾಡಿ, ಶಾಂತಿ ಸುವ್ಯವಸ್ಥೆ ಕಾಪಾಡುವ ಹಿನ್ನಲೆಯಲ್ಲಿ ಎಲ್ಲ ಮತಗಟ್ಟೆಗಳಿಗೆ ಓರ್ವ ಎಎಸ್‌ಐ, ಪೊಲೀಸ್ ಕಾನ್‌ಸ್ಟೇಬಲ್ ಹಾಗೂ ಹೋಂಗಾರ್ಡ್ ನೇಮಕ ಮಾಡಲಾಗಿದೆ. ಎಲ್ಲ ಚೆಕ್ ಪೋಸ್ಟ್ ಗಳಿಗೆ ಪೊಲೀಸ್ ಸಿಬ್ಬಂದಿ ನಿಯೋಜನೆ ಸೇರಿದಂತೆ 737 ಸಿಬ್ಬಂದಿಗಳನ್ನು ನಿಯೋಜನೆ ಮಾಡಲಾಗಿದೆ ಎಂದು ತಿಳಿಸಿದರು.

ಸಭೆಯಲ್ಲಿ ವೆಚ್ಚ ವೀಕ್ಷಕರಾದ ಐ ಆರ್ ಎಸ್ ಅಧಿಕಾರಿ ಡಿ.ಎಂ.ನಿಂಜೆ, ಅಪರ ಜಿಲ್ಲಾಧಿಕಾರಿ ಡಾ.ನಗಾರಜ, ಸವಣೂರ ಉಪ ವಿಭಾಗಾಧಿಕಾರಿ ಹಾಗೂ ಚುನಾವಣಾಧಿಕಾರಿ ಮಹ್ಮದ್ ಖಿರ್ಜ, ಹಾವೇರಿ ಉಪವಿಭಾಗಾಧಿಕಾರಿ ಚನ್ನಪ್ಪ, ಶಿಗ್ಗಾಂವ ತಹಶೀಲ್ದಾರ ಹಾಗೂ ಸಹಾಯಕ ಚುನಾವಣಾಧಿಕಾರಿ ಸಂತೋಷ ಹಿರೇಮಠ, ವಿವಿಧ ಸಮಿತಿಗಳ ನೋಡಲ್ ಅಧಿಕಾರಿಗಳು ಸೇರಿದಂತೆ ಜಿಲ್ಲಾ ಹಾಗೂ ತಾಲೂಕು ಮಟ್ಟದ ಅಧಿಕಾರಿಗಳು ಉಪಸ್ಥಿತರಿದ್ದರು

ಪತ್ರಕರ್ತ ಜಗದೀಶ ನಾಯಕ ನಿಧನ; ಗಣ್ಯರಿಂದ ಸಂತಾಪ

ಯಲ್ಲಾಪುರ: ಹಿರಿಯ ಪತ್ರಕರ್ತ, ಯಲ್ಲಾಪುರ ನ್ಯೂಸ್ ಡಿಜಿಟಲ್ ಮಾಧ್ಯಮದ ಸಂಪಾದಕ ಜಗದೀಶ ನಾಯಕ (54) ನಿಧನರಾಗಿದ್ದಾರೆ. ಅವರಿಗೆ ತಂದೆ, ತಾಯಿ, ಪತ್ನಿ, ಪುತ್ರ ಇದ್ದಾರೆ.

ಬುಧವಾರ ಅನಾರೋಗ್ಯದ ನಿಮಿತ್ತ ಆಸ್ಪತ್ರೆಗೆ ಸೇರಿಸಲಾಗಿತ್ತು. ಬಹು ಅಂಗಾಂಗ ವೈಫಲ್ಯದಿಂದ ಬಳಲುತ್ತಿದ್ದ ಇವರಿಗೆ ಶುಕ್ರವಾರ ಕರುಳಿನ ಶಸ್ತ್ರ ಚಿಕಿತ್ಸೆ ನಡೆಸಲಾಗಿತ್ತು. ಚಿಕಿತ್ಸೆ ಫಲಕಾರಿಯಾಗದ ಕಾರಣ ಶನಿವಾರ ಯಲ್ಲಾಪುರ ಆಸ್ಪತ್ರೆಯಲ್ಲಿ ಮೃತಪಟ್ಟಿದ್ದಾರೆ. ಉತ್ತಮ ಬರಹಗಾರರಾಗಿದ್ದ ಇವರು, ಯಲ್ಲಾಪುರ ನ್ಯೂಸ್ ಎಂಬ ವೆಬ್ ನ್ಯೂಸ್ ನಡೆಸುತ್ತಿದ್ದು, ಜನಪ್ರಿಯರಾಗಿದ್ದರು. ಕರಾವಳಿ ಮುಂಜಾವು ಪತ್ರಿಕೆಯ ಮೂಲಕ ಪತ್ರಿಕಾ ರಂಗಕ್ಕೆ ಕಾಲಿಟ್ಟ ಇವರು, ನಂತರ ಪ್ರಜಾವಾಣಿ ದಿನಪತ್ರಿಕೆಯ ಕಾರವಾರ ಜಿಲ್ಲಾ ಸಹಾಯಕ ವರದಿಗಾರರಾಗಿ ಕೆಲಸ ನಿರ್ವಹಿಸುತ್ತಿದ್ದರು. ಸಧ್ಯ ನುಡಿಜೇನು ಪತ್ರಿಕೆಯ ವರದಿಗಾರರರಾಗಿ ಕಾರ್ಯನಿರ್ವಹಿಸುತ್ತಿದ್ದರು. ತಾಲೂಕಿನ ಪತ್ರಕರ್ತರು ಹಾಗೂ ಹಲವು ಸಂಘ ಸಂಸ್ಥೆಗಳ ಆಶ್ರಯದಲ್ಲಿ ಅ. 28 ರಂದು ಮಧ್ಯಾಹ್ನ 4ಕ್ಕೆ ಎಪಿಎಂಸಿಯ ಟಿ.ಎಂ.ಎಸ್. ಸಭಾಭವನದಲ್ಲಿ ಮೃತ ಜಗದೀಶ ನಾಯಕ ಅವರಿಗೆ ಶ್ರದ್ಧಾಂಜಲಿ ಹಮ್ಮಿಕೊಳ್ಳಲಾಗಿದೆ.

ಶಾಸಕ ಶಿವರಾಮ ಹೆಬ್ಬಾರ್ ಮೃತ ಜಗದೀಶ್ ನಾಯ್ಕ ಅವರ ಮನೆಗೆ ತೆರಳಿ ಅವರ ಪಾರ್ಥಿವ ಶರೀರ ಕ್ಕೆ ಪುಷ್ಪನಮನ ಸಲ್ಲಿಸಿ ಅವರ ಕುಟುಂಬ ದವರಿಗೆ ಸಾಂತ್ವನ ಹೇಳಿದರು. ಪಂಚಾಯತರಾಜ್ ವಿಕೇಂದ್ರೀಕರಣ ಯೋಜನೆ ಸಮಿತಿ ರಾಜ್ಯ ಉಪಾಧ್ಯಕ್ಷ ಪ್ರಮೋದ ಹೆಗಡೆ, ಜಿಲ್ಲಾ ಕನ್ನಡ ಸಾಹಿತ್ಯ ಪರಿಷತ್ ಅಧ್ಯಕ್ಷ ಬಿ ಎನ್ ವಾಸರೆ, ಬರಹಗಾರ ಬೀರಣ್ಣಾ ನಾಯಕ ಮೊಗಟಾ, ನಿವೃತ್ತಪ್ರಾಂಶುಪಾಲ ಜಯರಾಮ ಗುನಗಾ ಸೇರಿದಂತೆ ಪತ್ರಕರ್ತರ ಬಳಗ, ಶಿಕ್ಷಕರ ಬಳಗ, ಹಿತೈಷಿಗಳು, ಸ್ನೇಹಿತರು ಅಂತಿಮದರ್ಶನ ಪಡೆದು ಕಂಬನಿ ಮಿಡಿದಿದ್ದಾರೆ.

ಕಾಂಗ್ರೆಸ್‌ನವರದು ತಾತ್ಕಾಲಿಕ ಗ್ಯಾರಂಟಿ

ಹಾವೇರಿ: ಕಾಂಗ್ರೆಸ್ ಸರ್ಕಾರ ಕೊಡುತ್ತಿರುವುದು ತಾತ್ಕಾಲಿಕ ಗ್ಯಾರೆಂಟಿ ನಮ್ಮದು ಶಾಸ್ವತ ಗ್ಯಾರೆಂಟಿ ಎಂದು ಶಿಗ್ಗಾವಿ ಸವಣೂರು ಕ್ಷೇತ್ರದ ಬಿಜೆಪಿ ಅಭ್ಯರ್ಥಿ ಭರತ್ ಬೊಮ್ಮಾಯಿ ಹೇಳಿದರು.

ಅವರು ಭಾನುವಾರ ಕ್ಷೇತ್ರದ ಮಣ್ಣೂರು, ನಂದಿಹಳ್ಳಿ, ತೆಗ್ಗಿಹಳ್ಳಿ, ಹೊಸ ನೀರಲಗಿ, ಗುಂಡೂರು, ತಾಂಡಾ, ಮಂತ್ರೋಡಿ, ಜೇಕಿನಕಟ್ಟಿ, ಕಾರಡಗಿ, ಗೋನಾಳ, ಚವಡಾಳ, ಚಿಲ್ಲೂರ ಬಡ್ನಿ ಗ್ರಾಮಗಳಲ್ಲಿ ಚುನಾವಣಾ ಪ್ರಚಾರ ನಡೆಸಿದರು. ಈ ಸಂದರ್ಭದಲ್ಲಿ ಮಾಧ್ಯಮಗಳೊಂದಿಗೆ ಮಾತನಾಡಿದ ಅವರು, ಕಾಂಗ್ರೆಸ್ ಸರ್ಕಾರದ ಗ್ಯಾರಂಟಿ ಯೋಜನೆಗಳಿಗೆ ಟಾಂಗ್ ಕೊಟ್ಟ ಅವರು, ಕಾಂಗ್ರೆಸ್ ಸರ್ಕಾರ ಕೊಟ್ಟಿರುವುದು ತಾತ್ಕಾಲಿಕ ಗ್ಯಾರಂಟಿ. ನಮ್ಮದು ಪರ್ಮನೆಂಟ್ ಗ್ಯಾರಂಟಿ.

ನಾವು ಇಲ್ಲಿ 5000 ಹೆಣ್ಣು ಮಕ್ಕಳಿಗೆ ಕೆಲಸ ಕೊಟ್ಟಿದ್ದೇವೆ. ಇದು ಪರ್ಮನೆಂಟ್ ಗ್ಯಾರಂಟಿ, ಅದನ್ನ ಯಾರೂ ಕಿತ್ತುಕೊಳ್ಳಲು ಆಗಲ್ಲ. ಕಾಂಗ್ರೆಸ್ ಸರ್ಕಾರ ಕೊಟ್ಟಿರೋದು ಟೆಂಪರರಿ ಗ್ಯಾರಂಟಿ. ಅವರು ಅಧಿಕಾರಕ್ಕೆ ಬರಲು ನೀಡಿದ ಗ್ಯಾರಂಟಿಗಳು ಚುನಾವಣಾ ಗ್ಯಾರಂಟಿಗಳು. ನಾವು ಪರ್ಮನೆಂಟ್ ಗ್ಯಾರಂಟಿ ಕೊಟ್ಟಿದ್ದೇವೆ. ರೈತರಿಗೆ ನೀರಾವರಿ , ಕುಡಿಯಲು ನೀರು, ಕೊಟ್ಟಿದ್ದೇವೆ. ನಾವು ಪರ್ಮನೆಂಟ್ ಕೆಲಸಗಳನ್ನೇ ಮಾಡುವುದು ಎಂದರು.

ನಾನು ಹಿಂದೆ 2018 ಮತ್ತು 2023 ರಲ್ಲಿ ನಮ್ಮ ತಂದೆಯವರ ಪರ ಪ್ರಚಾರ ಮಾಡಿದ್ದೆ ಎಲ್ಲಾ ಊರು, ಪಟ್ಟಣ ಓಡಾಡಿದ್ದೆ. ಈಗ ನನಗೆ ಆಶೀರ್ವಾದ ಮಾಡಿ ಅಂತ ಜನರನ್ನು ಕೇಳ್ತಿದಿನಿ ತಂದೆಯವರ ಮೂರ್ನಾಲ್ಕು ಕನಸಿದೆ, ಅದನ್ನು ನನಸು ಮಾಡುವೆ. ಯುವಕನಾಗಿ ಶಿಕ್ಷಣ, ಆರೋಗ್ಯಕ್ಕೆ ಒತ್ತು ನೀಡುವೆ ನಮ್ಮ ತಂದೆ ನ್ಯಾಷನಲ್ ಪಾರ್ಲಿಮೆಂಟರಿ ಕಮಿಟಿ ಸ್ಕಿಲ್ ಡೆವಲಪ್ಮೆಂಟ್ ಚೇರ್ಮನ್ ಇದ್ದಾರೆ. ಇಲ್ಲಿ ಇನ್ನಷ್ಟು ಕೈಗಾರಿಕೆ ತರುವ ಉದ್ದೇಶ ಇದೆ. ಎಲ್ಲಾ ಕಡೆ ಒಳ್ಳೆ ಪ್ರತಿಕ್ರಿಯೆ ಇದೆ. ಕಾರ್ಯಕರ್ತರು, ಎಲ್ಲಾ ಸಮುದಾಯದ ಜನ ಬೆಂಬಲ ವ್ಯಕ್ತ ಪಡಿಸಿದ್ದಾರೆ. ತಂದೆ ಕೆಲಸಗಳ ಬಗ್ಗೆ ಜನ ಹೇಳುವುದು ಕೇಳಿ ಹೆಮ್ಮೆ ಆಗಿದೆ. ನಮ್ಮ ತಂದೆಯ ಮಾರ್ಗದರ್ಶನದಲ್ಲಿ ಹೆಚ್ಚಿ ಅಭಿವೃದ್ಧಿ ಕೆಲಸ ಮಾಡುವೆ ಎಂದು ಹೇಳಿದರು.

ಕಾಂಗ್ರೆಸ್ ಅಭ್ಯರ್ಥಿ ಪಠಾಣರಿಂದ ಶಿಗ್ಗಾಂವಿನಲ್ಲಿ ಭರ್ಜರಿ ಪ್ರಚಾರ

ಶಿಗ್ಗಾಂವಿ: ಉಪಚುನಾವಣೆ ಅಖಾಡ ಶಿಗ್ಗಾವಿಯಲ್ಲಿ ರಂಗೇರಿದ್ದು ಕಾಂಗ್ರೆಸ್ ಅಭ್ಯರ್ಥಿ ಯಾಶೀರಖಾನ್ ಪಠಾಣ ಕ್ಷೇತ್ರ ವಿವಿಧ ಗ್ರಾಮಗಳಲ್ಲಿ ರವಿವಾರ ಭರ್ಜರಿ ಪ್ರಚಾರ ನಡೆಸಿದರು. ಶಿಗ್ಗಾವಿ ತಾಲೂಕಿನ ಬಸವನಾಳ, ಪಾಣಿಗಟ್ಟಿ, ಬೆಳವಲಕೊಪ್ಪ, ಸುರಪಗಟ್ಟಿ, ಕೆಂಗಾಪುರ, ಬನ್ನಿಕೊಪ್ಪ, ಗಂಜಿಗಟ್ಟಿ, ಚಿಕ್ಕಮಣಕಟ್ಟಿ ಹಾಗೂ ಬೆಳಗಲಿ ಗ್ರಾಮಗಳಲ್ಲಿ ಕಾಂಗ್ರೆಸ್ ಅಭ್ಯರ್ಥಿ ಯಾಸಿರ ಅಹ್ಮದಖಾನ ಪಠಾಣರವರು ಭರ್ಜರಿ ಪ್ರಚಾರ ಕಾರ್ಯಕ್ರಮಗಳನ್ನು ಉದ್ದೇಶಿಸಿ ಅವರು ಮಾತನಾಡಿದರು.

ಗ್ರಾಮಗಳ ಪ್ರಮುಖ ಬೀದಿಗಳಲ್ಲಿ ಕಾಂಗ್ರೆಸ್ ಮುಖಂಡರ ಹಾಗೂ ಕಾರ್ಯಕರ್ತರೊಂದಿಗೆ ಮನೆ ಮನೆಗೆ ತೆರಳಿ ಮತಯಾಚನೆ ಮಾಡಿದರು.

ಧಾರವಾಡ ಗ್ರಾಮೀಣ ಯುವ ಕಾಂಗ್ರೆಸ್ ಅದ್ಯಕ್ಷ ವಿನೋದ ಅಸೂಟಿ ಸಾಥ್ ನೀಡಿದರು. ರಾಜ್ಯದಲ್ಲಿ ಕಾಂಗ್ರೆಸ್ ಸರ್ಕಾರದ ಬಂದ ಮೇಲೆ ಬಿಜೆಪಿಗೆ ತಳಮಳವಾಗಿದ್. ಸಹಿಸಿಕೊಳ್ಳಲಾಗದೆ ಕಾಂಗ್ರೆಸ್ ನಾಯಕರ ಬಗ್ಗೆ ಅಪಪ್ರಚಾರ ಮಾಡೋದರಲ್ಲಿ ಹೆಚ್ಚು ಕೆಲಸ ಮಾಡುತ್ತಾರೆ ಬಿಜೆಪಿ ಸುಳ್ಳಿನ ಪಕ್ಷ ಅವರನ್ನು ನಂಬಿದರೇ ನಿಮ್ಮ ಕೈಗೆ ಚಂಬು ಕೊಡುತ್ತಾರೆ. ಬದಲಾವಣೆ ನಿಮ್ಮಿಂದ ಮಾತ್ರ ಸಾಧ್ಯ ಎಂದು ಕಾಂಗ್ರೆಸ್ ಅಭ್ಯರ್ಥಿ ಪಠಾಣ ಪರೋಕ್ಷವಾಗಿ ಟಾಂಗ್ ನೀಡಿದರು. ಈ ಸಂದರ್ಭದಲ್ಲಿ ಮುಖಂಡರಾದ ಶ್ರೀಕಾಂತ ಪೂಜಾರ, ಎಸ್ ಎಫ್ ಮಣಕಟ್ಟಿ, ಬಸವರಾಜ ಜಕ್ಕನಕಟ್ಟಿ, ಮಾಂತೇಶ ಸಾಲಿ, ಪ್ರಕಾಶ ಕ್ಯಾಲಕೊಂಡ ಸೇರಿದಂತೆ ಕಾರ್ಯಕರ್ತರು ಅಭಿಮಾನಿಗಳು ಇದ್ದರು.

ವಿಶ್ವವಾಣಿ
ವಿಶ್ವಾಸವೇ ವಿಶ್ವ

ಸಂಸದ ತೇಜಸ್ವಿ ಸೂರ್ಯ ಐರನ್‌ಮ್ಯಾನ್

ಗೋವಾ ಸ್ಪರ್ಧೆಯಲ್ಲಿ ಭಾಗಿ ವಾಕಿಂಗ್, ಸ್ವಿಮ್ಮಿಂಗ್ ಹಾಗೂ ಸೈಕ್ಲಿಂಗ್‌ನಲ್ಲಿ ಗೆಲುವು

- ಫಿಟ್‌ನೆಸ್ ಮೂಲಕವೇ ಹೊಸ ದಾಖಲೆ ಬರೆದ ತೇಜಸ್ವಿ ಸೂರ್ಯ
- ಐರನ್ ಮ್ಯಾನ್ 70.3 ರೇಸ್‌ನಲ್ಲಿ ವಿಜೇತರಾದ ಮೊದಲ ಸಂಸದ
- ಈ ಸ್ಪರ್ಧೆಯಲ್ಲಿ ಭಾಗವಹಿವುದಕ್ಕೆ ನಾಲ್ಕು ತಿಂಗಳು ಕಠಿಣ ಪರಿಶ್ರಮ

ವಿಶ್ವವಾಣಿ ಸುದ್ದಿಮನೆ

ಬೆಂಗಳೂರು: ಫಿಟ್‌ನೆಸ್ ಮೂಲಕವೇ ದೇಶದಲ್ಲಿ ಹೆಸರಾಗಿರುವ ಬೆಂಗಳೂರು ದಕ್ಷಿಣ ಕ್ಷೇತ್ರದ ಸಂಸದ ತೇಜಸ್ವಿ ಸೂರ್ಯ ಅವರು ಇದೀಗ ತಮ್ಮ ಫಿಟ್‌ನೆಸ್ ಮೂಲಕವೇ ಹೊಸ ದಾಖಲೆಯೊಂದನ್ನು ಬರೆದಿದ್ದಾರೆ.

ದೇಶದಲ್ಲಿ ತೀರಾ ಕಠಿಣ ಎನಿಸುವ ಸ್ಪರ್ಧೆಯಲ್ಲಿ ಒಂದೆನಿಸಿರುವ ಐರನ್ ಮ್ಯಾನ್ 70.3 ರೇಸ್‌ನಲ್ಲಿ ಸಂಸದ ತೇಜಸ್ವಿ ಸೂರ್ಯ ಅವರು ಗೆಲುವು ಸಾಧಿಸುವ ಮೂಲಕ, ಈ ಸ್ಪರ್ಧೆಯಲ್ಲಿ ವಿಜೇತರಾದ ಮೊದಲ ಸಂಸದ ಎನ್ನುವ ದಾಖಲೆ ಬರೆದಿದ್ದಾರೆ. ಐರನ್‌ಮ್ಯಾನ್ ಸ್ಪರ್ಧೆಯಲ್ಲಿ ವಾಕಿಂಗ್, ಸ್ವಿಮ್ಮಿಂಗ್ ಹಾಗೂ ಸೈಕ್ಲಿಂಗ್ ಸ್ಪರ್ಧೆಗಳಿರುತ್ತದೆ. ಈ ಮೂರರಲ್ಲಿಯೂ ತೇಜಸ್ವಿ ಸೂರ್ಯ ಅವರು ಗೆಲುವು ಸಾಧಿಸುವ ಮೂಲಕ ಐರನ್ ಮ್ಯಾನ್ ಆಗಿದ್ದಾರೆ.

ಗೋವಾದಲ್ಲಿ ಭಾನುವಾರ ನಡೆದ ಈ ಸ್ಪರ್ಧೆಯಲ್ಲಿ ತೇಜಸ್ವಿ ಸೂರ್ಯ ಅವರು, 1,900 ಮೀಟರ್ ಈಜು, 90 ಕಿಮೀ ಸೈಕ್ಲಿಂಗ್ ಮತ್ತು 21.1 ಕಿಮೀ ಓಟದ ಮೂರು ವಿಭಾಗಗಳಲ್ಲಿ ಭಾಗಿಯಾಗಿ 8 ಗಂಟೆ, 27 ನಿಮಿಷ ಮತ್ತು 32 ಸೆಕೆಂಡುಗಳಲ್ಲಿ ಪೂರ್ಣಗೊಳಿಸಿದರು. ಈ ಸ್ಪರ್ಧೆಯಲ್ಲಿ ಭಾಗವಹಿಸುವುದಕ್ಕೆ ಈಜು, ಓಟ ಹಾಗೂ ಸೈಕ್ಲಿಂಗ್ ಮೂರರಲ್ಲಿಯೂ ಪರಿಣತಿ ಇರಬೇಕು ಹಾಗೂ ದೈಹಿಕವಾಗಿಯೂ ಸಾಕಷ್ಟು ಸದೃಢರಾಗಿರಬೇಕು. ಈ ಸ್ಪರ್ಧೆಯಲ್ಲಿ ಭಾಗವಹಿಸಲು ತಿಂಗಳಾನುಗಟ್ಟಲೇ ಪರಿಶ್ರಮ ಪಡಬೇಕಾಗುತ್ತದೆ. ಆದ್ದರಿಂದ ಬಹುತೇಕರು ಈ ಐರನ್‌ಮ್ಯಾನ್ ಸ್ಪರ್ಧೆಯಲ್ಲಿ ಭಾಗವಹಿಸುವುದಕ್ಕೆ ಹಿಂದೇಟು ಹಾಕುತ್ತಾರೆ. ಆದರೆ ತೇಜಸ್ವಿ ಸೂರ್ಯ ಅವರು ನಾಲ್ಕು ತಿಂಗಳ ಕಠಿಣ ಪರಿಶ್ರಮದ ಮೂಲಕ ಈ ಸ್ಪರ್ಧೆಯಲ್ಲಿ ಸ್ಪರ್ಧಿಸಿ ವೃತ್ತಿಪರ ಕ್ರೀಡಾಪಟುಗಳನ್ನು ಮೀರಿ ಗೆಲುವು ಸಾಧಿಸಿದ್ದಾರೆ.

50ಕ್ಕೂ ಹೆಚ್ಚು ದೇಶದ ಕೀಡಾಪಟುಗಳು ಭಾಗಿ: ಈ ಬಗ್ಗೆ ಮಾತನಾಡಿರುವ ಸಂಸದ ತೇಜಸ್ವಿ ಸೂರ್ಯ, ಐರನ್‌ಮ್ಯಾನ್ ಸ್ಪರ್ಧೆ ಕ್ರೀಡೆಗೆ ಹೆಸರುವಾಸಿ. 50ಕ್ಕೂ ಹೆಚ್ಚು ದೇಶ ಗಳ ಕ್ರೀಡಾಪಟುಗಳು ಭಾಗವಹಿಸಿದ್ದರು.

→ 4

ಸ್ಪರ್ಧೆಯಲ್ಲಿ ಏನೇನು?

ಈಜು	1900 ಮೀಟರ್
ಸೈಕ್ಲಿಂಗ್	90 ಕಿಮೀ
ಓಟ	21.1 ಕಿಮೀ

ಈ ಮೂರನ್ನು ಪೂರ್ಣಗೊಳಿಸಲು ತೇಜಸ್ವಿ ಸೂರ್ಯ ತಗೆದುಕೊಂಡ ಸಮಯ: 8:27: 32 ಗಂಟೆ

ಐರನ್‌ಮ್ಯಾನ್ ಸ್ಪರ್ಧೆಯಲ್ಲಿ ಭಾಗವಹಿಸುವುದು ಕಠಿಣ ಸವಾಲು. ಕಳೆದ ನಾಲ್ಕು ತಿಂಗಳಿಂದ ಫಿಟ್‌ನೆಸ್ ಸುಧಾರಿಸಲು ಕಠಿಣ ತರಬೇತಿ ಪಡೆದಿದ್ದೆ. ಈ ಸವಾಲನ್ನು ಪೂರ್ಣಗೊಳಿಸಿದ್ದಕ್ಕಾಗಿ ನನಗೆ ಅತ್ಯಂತ ಸಂತೋಷವಾಗಿದೆ. ಪ್ರಧಾನಿ ನರೇಂದ್ರ ಮೋದಿಯವರ ಫಿಟ್ ಇಂಡಿಯಾ ಅಭಿಯಾನ ಇಂತಹ ಸವಾಲನ್ನು ಸ್ವೀಕರಿಸಲು ಪ್ರೇರಣೆ ನೀಡಿದೆ.
– **ತೇಜಸ್ವಿ ಸೂರ್ಯ** ಸಂಸದ

ಮಾತಂದ್ರೆ ಮಾತು

ಬಿಜೆಪಿ ಅಧಿಕಾರದಲ್ಲಿ ಇದ್ದಾಗಲೇ ಬೆಲೆಕೇರಿ ಅದಿರು ಲೂಟಿ ಪ್ರಕರಣ ನಡೆದಿದೆ. ಅದರಲ್ಲಿ ಭಾಗಿಯಾಗಿದ್ದ 23 ಅಧಿಕಾರಿಗಳನ್ನು ಬಿಜೆಪಿ ದೋಷಮುಕ್ತ ಮಾಡಿದೆ. ಹೀಗಾಗಿ ಆರ್.ಅಶೋಕ್, ಪ್ರಹ್ಲಾದ್ ಜೋಶಿ ಸೇರಿದಂತೆ ಅನೇಕರು ಕ್ಷಮೆ ಕೇಳಬೇಕು. ಈ ತೀರ್ಪಿನಿಂದ ಬಿಜೆಪಿ ಮುಖ ಕೆಳಗಡೆ ಹಾಕಬೇಕು.

ಎಚ್.ಕೆ.ಪಾಟೀಲ್
ಸಚಿವ

ಭ್ರಷ್ಟಾಚಾರ ದಾಖಲೆ ಬಹಿರಂಗಪಡಿಸಿ: ಶೋಭಾ

ವಿವರಪುಟ → 4

ಫನ್‌ತರಂಗ

– ರಘುಪತಿ ಶೃಂಗೇರಿ –

ಪ್ರಚಾರದಲ್ಲಿ ಅಭಿಮನ್ಯು, ಅರ್ಜುನರದ್ದೇ ಸದ್ದು | ಕಾರ್ಯಕರ್ತರ ಅಸಮಾಧಾನ ತಣಿಸುವಲ್ಲಿ ಯಶ

ಗೊಂಬೆ ನಾಡಲ್ಲಿ ಕುರುಕ್ಷೇತ್ರ

ಡವಿಶ್ವವಾಣಿ ಸುದ್ದಿಮನೆ

ಬೆಂಗಳೂರು/ಹಾಸನ/ಚನ್ನಪಟ್ಟಣ: ರಾಜ್ಯದಲ್ಲಿ ನಡೆಯುತ್ತಿರುವ ಮೂರು ಕ್ಷೇತ್ರಗಳ ಉಪಚುನಾವಣೆಯು ದಿನದಿಂದ ದಿನಕ್ಕೆ ಬಿರುಸು ಪಡೆಯುತ್ತಿದ್ದು, ಮೂರು ಕ್ಷೇತ್ರಗಳ ಪೈಕಿ ಚನ್ನಪಟ್ಟಣವೇ ಅತಿ ಹೆಚ್ಚು ಜಿದ್ದಾಜಿದ್ದಿಗೆ ಕಾರಣವಾಗಿದೆ. ಕಾಂಗ್ರೆಸ್ ಮತ್ತು ಮೈತ್ರಿ ಪಕ್ಷಗಳ ನಾಯಕರು ಹೇಳಿಕೆಗೆ ಪ್ರತಿಹೇಳಿಕೆ ಕೊಡುತ್ತಿದ್ದು, ಇಡೀ ಕ್ಷೇತ್ರವೇ ಕುರುಕ್ಷೇತ್ರವಾಗಿ ಮಾರ್ಪಟ್ಟಿದೆ. ಚನ್ನಪಟ್ಟಣ ಚುನಾವಣಾ ಕಣದಲ್ಲಿ ಅಪ್ಪನೇ ಮಗನನ್ನು ಅಭಿಮನ್ಯು ಬದಲಾಗಿ ಅರ್ಜುನ ಎಂದಿದ್ದು, ಇದಕ್ಕೆ ಪ್ರತ್ಯುತ್ತರವಾಗಿ ಅಪ್ಪನೇ ಒಂದು ಕಾಲದಲ್ಲಿ ಅಭಿಮನ್ಯು ಆಗಿರಲಿಲ್ಲವೇ ಎಂದು ಕಾಂಗ್ರೆಸ್ ಕೌಂಟರ್ ಕೊಟ್ಟಿದೆ.

ಭಾನುವಾರ ಹಾಸನದಲ್ಲಿ ಮಾತನಾಡಿರುವ ಕೇಂದ್ರ ಸಚಿವ ಎಚ್.ಡಿ.ಕುಮಾರಸ್ವಾಮಿ, ನಿಖಿಲ್ ಈಗ ಅಭಿಮನ್ಯು ಅಲ್ಲ, ಅರ್ಜುನ. ಇಲ್ಲಿ ಕುತಂತ್ರಕ್ಕೆ ಜಯವಿಲ್ಲ, ಧರ್ಮಕ್ಕೆ ಜಯ. ಇಲ್ಲಿಂದಲೇ ಕಾಂಗ್ರೆಸ್‌ನ ಅವನತಿ ಆರಂಭವಾಗುತ್ತದೆ. ಈ ಬಾರಿ ನಿಖಿಲ್ ಅಭಿಮನ್ಯುವಾಗಿ ಕೌರವರ ಪದ್ಮವ್ಯೂಹಕ್ಕೆ ಬಲಿ ಆಗುವುದಿಲ್ಲ. ಬದಲಿಗೆ ಅರ್ಜುನನಾಗಿ ಕಾಂಗ್ರೆಸ್ ಪಕ್ಷಕ್ಕೆ ಸಡ್ಡು ಹೊಡೆಯುತ್ತಾರೆ. ಈ ಚುನಾವಣೆಯಲ್ಲಿ ತಂತ್ರ ಕುತಂತ್ರ ಎಲ್ಲವೂ ನಡೆಯುತ್ತಿದೆ. ಅದೆಲ್ಲವನ್ನೂ ಮೆಟ್ಟಿ ನಿಲ್ಲುತ್ತೇವೆ. ಜನರ ಆಶೀರ್ವಾದದಿಂದ ಕಾಂಗ್ರೆಸ್ ಪಕ್ಷ ಹಿಮ್ಮೆಟ್ಟಿಸುತ್ತೇವೆ ಎಂದಿದ್ದಾರೆ. ಇದಕ್ಕೂ ಮೊದಲು ಎನ್‌ಡಿಎ ಅಭ್ಯರ್ಥಿಯಾಗಿ ಪುತ್ರ ನಾಮಪತ್ರ ಸಲ್ಲಿಸುವ ವೇಳೆ, ಅಭಿಮನ್ಯು ಈ ಯುದ್ಧದಲ್ಲಿ ಗೆಲ್ಲುತ್ತಾರೆ ಎಂದಿದ್ದರು. ಇದಕ್ಕೆ ತಿರುಗೇಟು ನೀಡಿರುವ ಸಿಎಂ ಸಿದ್ದರಾಮಯ್ಯ, ಕುಮಾರ ಸ್ವಾಮಿ ಹಿಂದೆ ಅಭಿಮನ್ಯು ಆಗಿರಲಿಲ್ಲವೇ? ಅವರು ಮುಖ್ಯಮಂತ್ರಿ ಯಾಗಿದ್ದಾಗ, ಮಂಡ್ಯದಲ್ಲಿ ಹಾಗೂ ನಂತರ ರಾಮನಗರದಲ್ಲಿ ಸೋತಿದ್ದರು. ಆಗ ಅವರು ಅಭಿಮನ್ಯು ಆಗಿರಲಿಲ್ಲವೇ? ಎಂದು ಪ್ರಶ್ನಿಸಿದ್ದಾರೆ.

ಸುದ್ದಿ ಬಿತ್ತರಿಸದಂತೆ ಯೋಗೇಶ್ವರ್ ತಡೆಯಾಜ್ಞೆ

ತಮ್ಮ ಕುಟುಂಬದ ವಿರುದ್ಧ ಯಾವುದೇ ಮಾಧ್ಯಮದಲ್ಲಿ ಸುದ್ದಿ ಬಿತ್ತರ ಮಾಡದಂತೆ ಯೋಗೇಶ್ವರ್ ತಡೆಯಾಜ್ಞೆ ತಂದಿದ್ದಾರೆ ಎನ್ನಲಾಗಿದೆ. ಇತ್ತೀಚೆಗೆ ತಂದೆಯ ನಡೆಯ ಬಗ್ಗೆ ಮುನಿಸಿಕೊಂಡು ಪುತ್ರಿ, ಸಾಮಾಜಿಕ ಜಾಲತಾಣ ಸೇರಿದಂತೆ ಹಲವೆಡೆ ಪೋಸ್ಟ್ ಹಾಕಿರುವುದಲ್ಲದೆ, ಕಾಂಗ್ರೆಸ್‌ನ ಬಗ್ಗೆಯೂ ಅಸಮಾಧಾನ ವ್ಯಕ್ತಪಡಿಸಿದ್ದರು. ಅಭ್ಯರ್ಥಿಯ ಪುತ್ರಿಯು ಮೈತ್ರಿ ಪರ ಪ್ರಚಾರ ಮಾಡಲಿದ್ದಾರೆ ಎನ್ನುವುದೂ ಕ್ಷೇತ್ರದಲ್ಲಿ ಭಾರೀ ಚರ್ಚೆಯಾಗುತ್ತಿದೆ.

ಸಮನ್ವಯ ಯಶಸ್ವಿ

ಒಂದೆಡೆ, ಕಾಂಗ್ರೆಸ್ ಅಭ್ಯರ್ಥಿಯಾಗಿರುವ ಸಿ.ಪಿ.ಯೋಗೇಶ್ವರ್ ಅವರ ವಿರುದ್ಧ ಸ್ಥಳೀಯ ಕಾಂಗ್ರೆಸ್‌ನ ಕೆಲ ಮುಖಂಡರು ಅಸಹಕಾರ ತೋರಿದ್ದರಿಂದ ಭಾನುವಾರ ಮಾಜಿ ಸಂಸದ ಡಿ.ಕೆ.ಸುರೇಶ್ ನೇತೃತ್ವದಲ್ಲಿ ಸಂಧಾನ ಸಭೆ ನಡೆದು ಸಮನ್ವಯ ಯಶಸ್ವಿಯಾಗಿದೆ ಎನ್ನಲಾಗಿದೆ. ಇನ್ನೊಂದೆಡೆ, ಮೈತ್ರಿ ಅಭ್ಯರ್ಥಿ ನಿಖಿಲ್‌ಗೆ ಸ್ಥಳೀಯ ಬಿಜೆಪಿ ಕಾರ್ಯಕರ್ತರು ಬೆಂಬಲಿಸುತ್ತಿಲ್ಲ ಎಂಬ ಮಾತುಗಳು ಕೇಳಿಬಂದಿದ್ದವು. ಹೀಗಾಗಿ ಬಿಜೆಪಿ-ಜೆಡಿಎಸ್ ಕಾರ್ಯಕರ್ತರ ಜತೆ ಸರಣಿ ಸಭೆಗಳನ್ನು ನಡೆಸಿ ಸಮನ್ವಯ ಸಾಧಿಸಿದ್ದಾರೆ ಎನ್ನಲಾಗಿದೆ.

ಮೈತ್ರಿ ಮಾಡಿಸಿದ್ದು ನಾನೇ, ಕುಮಾರಸ್ವಾಮಿ ಗೆಲ್ಲಿಸಿದ್ದು ನಾನೇ. ಡಾ.ಮಂಜುನಾಥ್ ಅವರನ್ನು ಗೆಲ್ಲಿಸಿದ್ದು ನಾನೇ ಎಂದು ಸಿ.ಪಿ.ಯೋಗೇಶ್ವರ್ ಹೇಳುತ್ತಿದ್ದಾರೆ. ಹಾಗಾದರೆ ಅಷ್ಟು ಪಕ್ಷ ಸೇವೆ ಮಾಡಿದ್ದರೆ ಹೈಕಮಾಂಡ್ ಜತೆ ಮಾತನಾಡಿ ಬಿ ಫಾರಂ ಪಡೆದು ಯಾಕೆ ಚುನಾವಣೆಗೆ ನಿಲ್ಲಲಿಲ್ಲ?
ಎಚ್.ಡಿ.ಕುಮಾರಸ್ವಾಮಿ ಕೇಂದ್ರ ಸಚಿವ

ಕುಮಾರಣ್ಣನ ನಾಯಕತ್ವದ ಅಗ್ನಿಪರೀಕ್ಷೆ. ಇಲ್ಲಿ ನಿಖಿಲ್ ನೆಪವಷ್ಟೆ. ಹಿಂದಿನಂತೆ ಈಗಲೂ ನೀವು ನಮಗೆ ಆಶೀರ್ವಾದ ಮಾಡಬೇಕು. ನಿಮಗೆ ಕೈ ಜೋಡಿಸಿ ಪಾದ ಮುಟ್ಟಿ ಬೇಡಿಕೊಳ್ಳುವೆ. ನನಗೊಂದು ಅವಕಾಶ ಕೊಡಿ. ಕೊನೆಯ ಉಸಿರಿರುವವರೆಗೆ ನಿಮ್ಮ ಜತೆಗಿರುತ್ತೇನೆ.
– **ನಿಖಿಲ್ ಕುಮಾರಸ್ವಾಮಿ** ಮೈತ್ರಿ ಅಭ್ಯರ್ಥಿ

ಆಯುಷ್ಮಾನ್ ಭಾರತ್ ಪಿಎಂ ಜನಾರೋಗ್ಯ ಯೋಜನೆ 4.50 ಕೋಟಿ ಕುಟುಂಬಗಳ 6 ಕೋಟಿ ಜನರಿಗೆ ಲಾಭ

70 ವರ್ಷ ದಾಟಿದವರಿಗೆ ಮೋದಿ ದೀಪಾವಳಿ ಗಿಫ್ಟ್

ದೆಹಲಿ: 70 ವರ್ಷ ದಾಟಿದವರಿಗೂ ಆರೋಗ್ಯ ವಿಮಾ ಯೋಜನೆಯಡಿ ಉಚಿತ ಚಿಕಿತ್ಸೆಯ ಸೌಲಭ್ಯ ಒದಗಿಸಲು ನರೇಂದ್ರ ಮೋದಿ ಅವರ ಎನ್‌ಡಿಎ ಸರಕಾರ ಮುಂದಾಗಿದೆ. ದೀಪಾವಳಿ ಹಬ್ಬದ ಸಂದರ್ಭ (ಅ.29) ಪ್ರಧಾನಿ ಮೋದಿ ಅವರೇ ಈ ವಿಶೇಷ ಕೊಡುಗೆಯ ಘೋಷಣೆ ಮಾಡಲಿದ್ದಾರೆ ಎನ್ನಲಾಗಿದೆ.

70 ವರ್ಷ ಮತ್ತು ಅದಕ್ಕಿಂತ ಹೆಚ್ಚಿನ ವಯಸ್ಸಿನ ಎಲ್ಲ ನಾಗರಿಕರಿಗೂ ಅವರ ಆದಾಯ ಲೆಕ್ಕಿಸದೇ 'ಆಯುಷ್ಮಾನ್ ಭಾರತ್ ಪ್ರಧಾನ ಮಂತ್ರಿ ಜನ ಆರೋಗ್ಯ ಯೋಜನೆ'ಯಡಿ ಉಚಿತ ಚಿಕಿತ್ಸಾ ಸೌಲಭ್ಯದ ಆರೋಗ್ಯ ರಕ್ಷಣೆ ನೀಡುವುದೇ ಈ ಕೊಡುಗೆಯ ಉದ್ದೇಶವಾಗಿದೆ. ಇದರಿಂದ 4.50 ಕೋಟಿ ಕುಟುಂಬಗಳ ಅಂದಾಜು 6 ಕೋಟಿ ಹಿರಿಯ ನಾಗರಿಕರಿಗೆ ಪ್ರಯೋಜನವಾಗಲಿದೆ ಎಂದು ನಿರೀಕ್ಷಿಸಲಾಗಿದೆ. ಜತೆಗೆ ರೋಗನಿರೋಧಕ ಲಸಿಕೆ ನೋಂದಣಿಗೆ ಈ ಹಿಂದೆ ಅಭಿವೃದ್ಧಿಪಡಿಸಿದ್ದ 'ಯು- ವಿನ್' ಪೋರ್ಟಲ್‌ನಲ್ಲೇ ಈ ಯೋಜನೆಗೆ ಒಳಪಡಲು ವಿದ್ಯುನ್ಮಾನ ನೋಂದಣಿಗೆ ಅವಕಾಶ ಮಾಡಿಕೊಡಲಾಗುವುದು. ಪ್ರಸ್ತುತ ಇದು ಪ್ರಾಯೋಗಿಕ ಹಂತದಲ್ಲಿ ಕಾರ್ಯ ನಿರ್ವಹಿಸುತ್ತಿದೆ. ಅ.29ರಂದು ಈ ಪೋರ್ಟಲ್‌ಗೆ ಅಧಿಕೃತವಾಗಿ ಚಾಲನೆ ನೀಡಲಾಗುವುದು. 70 ವರ್ಷದವರಿಗೆ ಉಚಿತ ಚಿಕಿತ್ಸೆ ಯೋಜನೆಗೆ ಪ್ರಧಾನಿ ಅಂದೇ ಚಾಲನೆ ನೀಡಲಿದ್ದಾರೆ. ಇದಿಷ್ಟೇ ಅಲ್ಲದೇ, ಇನ್ನೂ ಕೆಲ ಹೊಸ ಯೋಜನೆಗಳನ್ನೂ ಮಂಗಳವಾರ ಆರಂಭಿಸಲಾಗುವುದು ಎಂದು ಮೂಲಗಳು ತಿಳಿಸಿವೆ.

ಕರ್ನಾಟಕ ಸರ್ಕಾರ
ಬೃಹತ್ ಬೆಂಗಳೂರು ಮಹಾನಗರ ಪಾಲಿಕೆ
ಬ್ರ್ಯಾಂಡ್ ಬೆಂಗಳೂರು

"ಸಿರಿಗನ್ನಡಂ ಗೆಲ್ಗೆ - ಸಿರಿಗನ್ನಡಂ ಬಾಳ್ಗೆ"

ಶ್ರೀ ಸಿದ್ದರಾಮಯ್ಯ
ಸನ್ಮಾನ್ಯ ಮುಖ್ಯಮಂತ್ರಿಗಳು

ನವೆಂಬರ್ ೦೧
ಪ್ರತಿ ಮನೆಯಲ್ಲೂ ಕನ್ನಡ
ಪ್ರತಿ ಕಣದಲ್ಲೂ ಕನ್ನಡ

ಶ್ರೀ ಡಿ ಕೆ ಶಿವಕುಮಾರ್
ಮಾನ್ಯ ಉಪ ಮುಖ್ಯಮಂತ್ರಿಗಳು, ಬೆಂಗಳೂರು ನಗರಾಭಿವೃದ್ಧಿ ಮತ್ತು ಜಲಸಂಪನ್ಮೂಲ ಸಚಿವರು

ನಾಡಿನ ಸಮಸ್ತ ಜನತೆಗೆ
೬೯ನೇ ಕನ್ನಡ ರಾಜ್ಯೋತ್ಸವದ
ಶುಭಾಶಯಗಳು

ಕರುನಾಡಿನ ನೆಲ, ಜಲ, ಭಾಷೆ, ಕಲೆ, ಸಂಸ್ಕೃತಿ, ಪರಂಪರೆಯ ಪ್ರತೀಕ. ನಮ್ಮ ಗೌರವ, ಸ್ವಾಭಿಮಾನದ ಸಂಕೇತ

೬೯ನೇ ಕನ್ನಡ ರಾಜ್ಯೋತ್ಸವದ ಈ ಶುಭ ಸಂದರ್ಭದಲ್ಲಿ ಎಲ್ಲೆಡೆ ನವೆಂಬರ್ ಒಂದರಂದು ಕನ್ನಡ ರಾಜ್ಯೋತ್ಸವವನ್ನು ಅರ್ಥಪೂರ್ಣವಾಗಿ ಆಚರಿಸುವುದು ಮತ್ತು ಯುವ ಪೀಳಿಗೆಗೆ ಕನ್ನಡ ನಾಡಿನ ಇತಿಹಾಸ, ಸಂಸ್ಕೃತಿ, ಕಲೆ, ಭಾಷೆ ಬಗ್ಗೆ ಅರಿವು ಮೂಡಿಸುವುದು ನಮ್ಮೆಲ್ಲರ ಆದ್ಯ ಕರ್ತವ್ಯವಾಗಿದೆ.

ಏಕೀಕೃತ ರಾಜ್ಯವಾಗಿ ನವೆಂಬರ್ ೧, ೧೯೭೩ ರಂದು ಕರ್ನಾಟಕ ರಾಜ್ಯವೆಂದು ಮರುನಾಮಕರಣಗೊಂಡು ೫೧ ವರ್ಷ ಪೂರ್ಣಗೊಂಡಿರುವ ಹಿನ್ನಲೆಯಲ್ಲಿ ಅಂಗಡಿ ಮುಂಗಟ್ಟುಗಳ, ಬಹು ರಾಷ್ಟ್ರೀಯ ಸಂಸ್ಥೆಗಳ ಹಾಗೂ ವ್ಯಾಪಾರ ಉದ್ದಿಮೆ ಕಟ್ಟಡಗಳಲ್ಲಿ ಕನ್ನಡ ಬಾವುಟವನ್ನು ಸೂಕ್ತ ರೀತಿಯಲ್ಲಿ ಪ್ರದರ್ಶಿಸುವುದರ ಜೊತೆಗೆ ಕನ್ನಡ ರಾಜ್ಯೋತ್ಸವವನ್ನು ಅರ್ಥಪೂರ್ಣವಾಗಿ ಆಚರಿಸುವುದರ ಮೂಲಕ ಕನ್ನಡದ ಕಂಪನ್ನು ಎಲ್ಲೆಡೆ ಪಸರಿಸಲು ತಮ್ಮೆಲ್ಲರಲ್ಲೂ ಮನವಿ ಮಾಡುತ್ತೇವೆ.

: ಜೈ ಕರ್ನಾಟಕ :

ಸಮಾಚಾರ ಸಣ್ಣದಲ್ಲ

ಶಿಶುಗಳ ಸಾವು: ವರದಿ ಕೇಳಿದ ಸಚಿವೆ

ಬೆಳಗಾವಿ : ಬೆಳಗಾವಿ ಬಿಮ್ಸ್ ನಲ್ಲಿ 41 ನವಜಾತ ಶಿಶು ಮೃತಪಟ್ಟ ಪ್ರಕರಣಕ್ಕೆ ಸಂಬಂಧಿಸಿದಂತೆ ಮಹಿಳಾ ಮತ್ತು ಮಕ್ಕಳ ಅಭಿವೃದ್ಧಿ ಸಚಿವೆ ಲಕ್ಷ್ಮೀ ಹೆಬ್ಬಾಳ್ಕರ್ ಬಿಮ್ಸ್ ನಿರ್ದೇಶಕರಿಗೆ ಸ್ಪಷ್ಟನೆ ಕೇಳಿದ್ದಾರೆ.

ಶಿಶುಗಳ ಮರಣ ಪ್ರಕರಣ ಕುರಿತು ಹೇಳಿಕೆ ನೀಡಿರುವ ಸಚಿವರು, ಇದು ಗಂಭೀರವಾದ ಪ್ರಕರಣ ಆಗಿದ್ದು , ಸ್ಪಷ್ಟನೆ ಕೇಳಿದ್ದೇನೆ. ಅಲ್ಲದೆ ಆರೋಗ್ಯ ಸಚಿವರೊಂದಿಗೆ ಮಾತುಕತೆ ನಡೆಸುವುದಾಗಿ ಸ್ಪಷ್ಟನೆ ನೀಡಿದ್ದಾರೆ.ಕಳೆದ ಮೂರು ತಿಂಗಳ ಅವಧಿಯಲ್ಲಿ ನಗರದ ಬಿಮ್ಸ್ ಆಸ್ಪತ್ರೆಯಲ್ಲಿ 41 ನವಜಾತ ಶಿಶುಗಳು ಮೃತಪಟ್ಟಿದ್ದು ಈ ಕುರಿತು ವಿಶ್ವವಾಣಿ ಶನಿವಾರ ವರದಿ ಪ್ರಕಟಿಸಿತ್ತು. ಶಿಶುಗಳ ಸಾವಿಗೆ ಆಸ್ಪತ್ರೆಯ ಏರ್ ಕಂಪ್ರೆಸರ್ ಕೆಟ್ಟಿರುವುದೇ ಕಾರಣ ಎಂಬ ಆರೋಪ ಕೇಳಿಬಂದಿದೆ.

ಭ್ರಷ್ಟಾಚಾರ ದಾಖಲೆ ಇದ್ದರೆ ಬಹಿರಂಗ ಪಡಿಸಿ

ಬೆಳಗಾವಿ: ನನ್ನ ಭ್ರಷ್ಟಾಚಾರದ ದಾಖಲೆ ಬಿಡುಗಡೆ ಮಾಡು ಎಂದು ಎಂದು ಕೇಂದ್ರ ಕಾರ್ಮಿಕ ಮತ್ತು ಉದ್ಯೋಗ ಇಲಾಖೆಯ ರಾಜ್ಯ ಖಾತೆ ಸಚಿವೆ ಶೋಭಾ ಕರಂದ್ಲಾಜೆ ನಗರಾಭಿವೃದ್ಧಿ ಸಚಿವ ಬೈರತಿ ಸುರೇಶ್ ಸವಾಲು ಹಾಕಿದ್ದಾರೆ. ಭಾನುವಾರ ಬೆಳಗಾವಿಯಲ್ಲಿ ಸುದ್ದಿಗಾರರೊಂದಿಗೆ ಮಾತನಾಡಿದ ಸಚಿವರು, ಬೈರತಿ ಸುರೇಶ್ ನೂರಾರು ಬುಡಾದ ದಾಖಲಾತಿಯನ್ನು ತಂದು ಸುಟ್ಟು ಹಾಕಿದ ಕುರಿತು ನಾನು ಧ್ವನಿ ಎತ್ತಿದೆ. ಈ ಕುರಿತು ಅವರು ನನ್ನ ಮೇಲೆ ಬೇರೆ ಬೇರೆ ಆರೋಪ ಮಾಡುತ್ತಿದ್ದಾರೆ. ಸರ್ಕಾರದಲ್ಲಿ ಅನೇಕ ಸಚಿವರು ಭ್ರಷ್ಟಾಚಾರದ ತನಿಖೆ ಎದುರಿಸಿ ದ್ದಾರೆ. ಶೋಭಾ ಕರಂದ್ಲಾಜೆ ಯಾವತ್ತಿಗೂ ಭ್ರಷ್ಟಾ ಚಾರ ಮಾಡಿಲ್ಲ, ಬಿಜೆಪಿಯಲ್ಲಿ ಕೊಟ್ಟ ಜವಾಬ್ದಾರಿ ಯನ್ನು ಜವಾಬ್ದಾರಿಯಿಂದ ಮಾಡುವವಳು ನಾನು ಎಂದು ಎಚ್ಚರಿಕೆ ಕೊಟ್ಟರು. ಪೊನ್ನಣ್ಣನಿಗೂ ವಿದ್ಯುತ್ ಇಲಾಖೆಗೂ ಏನು ಸಂಬಂಧ ಏನು ಮಾಡಲು ಹೊರಟ್ಟಿದ್ದೀರಿ? ನಕಲಿ ದಾಖಲೆ ಸೃಷ್ಟಿಸಲು ಪೊನ್ನ ಣ್ಣನಿಗೆ ಜವಾಬ್ದಾರಿ ನೀಡಿದ್ದೀರಾ? ಪೊನ್ನಣ್ಣ ಇರುವು ದು ಮುಖ್ಯ ಮಂತ್ರಿಯ ಕಾನೂನು ಸಲಹೆಗಾರರಾಗಿ ಅವರಿಗೆ ನೀವು ವಿದ್ಯುತ್ ಇಲಾಖೆಯ ಜವಾಬ್ದಾರಿ ನೋಡಿ ಎಂದರೆ ಅದರಲ್ಲಿಯೂ ಭ್ರಷ್ಟಾಚಾರ ಮಾಡಲು ಹೊರಟ್ಟಿದೀರಿ ಎನ್ನುವ ಸಂಶಯ ಕಾಡುತ್ತಿದೆ. ನಿಮ್ಮಲ್ಲಿ ಯಾವ ದಾಖಲಾತಿ ಇದೆ ತಕ್ಷಣ ಬಹಿರಂಗ ಪಡಿಸಿ ಎಂದು ಸವಾಲ್ ಹಾಕಿದರು.

ಯಾದಗಿರಿ ಜಿಲ್ಲೆಯಲ್ಲೂ ವಕ್ಫ್ ಆಸ್ತಿ ಲೂಟಿ

ಯಾದಗಿರಿ: ವಿಜಯಪುರಕ್ಕಿಂತ ಮೊದಲು ಯಾದಗಿರಿ ಜಿಲ್ಲೆಯಲ್ಲಿಯೂ ವಕ್ಫ್ ಆಸ್ತಿ ಕಬಳಿಕೆಯಾಗಿದ್ದು, ಎಷ್ಟು ಭೂ ಪರಿವರ್ತನೆಗೊಂಡು ನಿವೇಶನಗಳಾಗಿ ಬದಲಾಗಿವೆ ಎನ್ನುವುದು ಹೊರಬೀಳಬೇಕಾಗಿದೆ ಎಂದು ಗುರುಮಠಕಲ್ ಶಾಸಕ ಕಂದಕೂರ ಬಾಂಬ್ ಸಿಡಿಸಿದ್ದಾರೆ. ಯಾದಗಿರಿ ಜಿಲ್ಲಾಡಳಿತ ಭವನದ ಸುತ್ತಲಿನ ವಕ್ಫ್ ಆಸ್ತಿ ಕಬಳಿಕೆ ಮಾಡಿದ್ದಾರೆ ಎಂದು ದೂರಿದ ಅವರು, ಲೂಟಿಯಾಗಿರುವ ಕುರಿತು ದಾಖಲೆ ಕಲೆಹಾಕಲಾಗುತ್ತಿದೆ. ರೈತರಿಗೆ ಅನ್ಯಾಯವಾದರೆ ನಾವು ಧ್ವನಿ ಎತ್ತುತ್ತೇವೆ ಅದರಂತೆ ಚಳಿಗಾಲದ ಅಧಿವೇಶನದಲ್ಲಿ ಈ ಬಗ್ಗೆ ಸದನದಲ್ಲಿ ಮಾತನಾಡುವುದಾಗಿ ತಿಳಿಸಿದರು.

ತೇಜಸ್ವಿ ಸೂರ್ಯ ಐರನ್‌ಮ್ಯಾನ್

← ಮೊದಲಪುಟದಿಂದ

ಇದರಲ್ಲಿ ಭಾಗವಹಿಸಿ, ಗೆದ್ದಿರುವುದರಿಂದ ಅತ್ಯಂತ ಸಂತೋಷವಾಗಿದೆ. ನನ್ನ ದೈಹಿಕ ಸಾಮರ್ಥ್ಯ ದೇಶದ ಅಭ್ಯುದಯಕ್ಕೆ ಸಹಕಾರಿ ಯಾಗಲಿದೆ ಎಂಬ ವಿಶ್ವಾಸ ಮೂಡಿದೆ. ದೊಡ್ಡ ಮಹತ್ವಾಕಾಂಕ್ಷೆಗಳನ್ನು ಬೆನ್ನಟ್ಟುತ್ತಿರುವ ಭಾರತವು ಯುವ ರಾಷ್ಟ್ರವಾಗಿ ರೂಪುಗೊಳಿ ಸುವಲ್ಲಿ ನಮ್ಮ ದೈಹಿಕ ಸಾಮರ್ಥ್ಯವನ್ನು ಪೋಷಿಸುವಲ್ಲಿ ಹೆಚ್ಚಿನ ಉತ್ತೇಜನ ದೊರಕಿದ್ದು, ಭಾರತವನ್ನು ಆರೋಗ್ಯಕರ ರಾಷ್ಟ್ರವಾಗಿಸುವಲ್ಲಿ ಪ್ರಮುಖ ಪಾತ್ರ ವಹಿಸಲಿದೆ. ಈ ಮೂಲಕ ನಮ್ಮ ದೈಹಿಕ ಸಾಮರ್ಥ್ಯವನ್ನು ಸ್ಥಿರವಾಗಿಸಿಕೊಳ್ಳುವ ಮೂಲಕ ಯಾವುದೇ ಉದ್ಯಮದಲ್ಲಿ ಯಶಸ್ಸಿನ ಸಾಧ್ಯತೆಗಳನ್ನು ಸುಧಾರಿಸಬಹುದಾಗಿದೆ. ಫಿಟ್ ಇಂಡಿಯಾ ಅಭಿಯಾನವು ಕ್ರೀಡಾ ಸ್ಫೂರ್ತಿ, ಜಾಗೃತಿಯನ್ನು ಹೆಚ್ಚಿಸುವಲ್ಲಿ ಮತ್ತು ಹೆಚ್ಚಿನ ಜನರನ್ನು ಫಿಟ್ನೆಸ್ ದಿನಚರಿಗೆ ತರುವಲ್ಲಿ ಸಹಕಾರಿಯಾಗಿದೆ. ಅದು ನಮ್ಮ ರಾಷ್ಟ್ರಕ್ಕೆ ಮೂಲಭೂತವಾಗಿ ಅಗತ್ಯವಿದೆ ಎಂದು ಅಭಿಪ್ರಾಯಪಟ್ಟಿದ್ದಾರೆ. ಗೆಲುವು ಸಾಧಿಸಿರುವ ಬಗ್ಗೆ ತೇಜಸ್ವಿ ಸೂರ್ಯ ಅವರು ಸಾಮಾಜಿಕ ಜಾಲತಾಣದಲ್ಲಿ ಪೋಸ್ಟ್ ಮಾಡಿದ್ದು, ಪ್ರಧಾನಿ ಮೋದಿ, ಬಿ.ಎಲ್. ಸಂತೋಷ್ ಸೇರಿದಂತೆ ಹಲವು ನಾಯಕರು ಶುಭ ಹಾರೈಸಿದ್ದಾರೆ.

{ಯಾಸೀರ್ ಪಠಾಣ್} ಕಾಂಗ್ರೆಸ್ ಅಭ್ಯರ್ಥಿ

ಅಜ್ಜ ಸಿಎಂ ಆಗಿದ್ದು, ತಂದೆ ಸಿಎಂ ಆಗಿದ್ದು, ಮುಂದೆ ಭರತ್ ಬೊಮ್ಮಾಯಿ ಸಿಎಂ ಆಗುವುದೇ ಬೊಮ್ಮಾಯಿ ಕುಟುಂಬದ ಶಾಶ್ವತ ಗ್ಯಾರಂಟಿ. ಬಸವರಾಜ ಬೊಮ್ಮಾಯಿ ಶಾಸಕರಾಗಿದ್ದ ಕಳೆದ ಒಂದೂವರೆ ವರ್ಷ ಶಿಗ್ಗಾವಿಯಲ್ಲಿ ಯಾವುದೇ ಕೆಲಸ ಮಾಡಿಲ್ಲ. ಕ್ಷೇತ್ರದಲ್ಲಿ ಒಮ್ಮೆ ಓಡಾಡಿ ಬನ್ನಿ, ತಲೆ ಎತ್ತಿಕೊಂಡು ಓಡಾಡಲು ಆಗಲ್ಲ, ರಸ್ತೆ ಎಲ್ಲ ಹದಗೆಟ್ಟಿವೆ.

ಲೇಡಿ ಫೋನ್ ನಲ್ಲಿ ಎಂಟು ವಿಡಿಯೋಗಳು ಪತ್ತೆ.! | ಪ್ರಭಾವಿ ಮಾಜಿ ಸಚಿವರಿಗೆ ಗಾಳ ಹಾಕಿದ ಪ್ರಕರಣ, ತನಿಖೆ ತೀವ್ರ

ಹನಿಟ್ರ್ಯಾಪ್: ಮಹಿಳೆಯಿಂದ ಸ್ಮಾರ್ಟ್‌ಫೋನ್ ವಶ

ಕಲಬುರಗಿ: ಜಿಲ್ಲೆಯ ಪ್ರಭಾವಿ ಮಾಜಿ ಸಚಿವರೊಬ್ಬರಿಗೆ ಹನಿಟ್ರ್ಯಾಪ್ ಜಾಲದಲ್ಲಿ ಸಿಲುಕಿಸಿ ಬ್ಲಾಕ್ಮೇಲ್ ಮಾಡಿ 20 ಲಕ್ಷಕ್ಕೆ ಬೇಡಿಕೆ ಇಟ್ಟು, ಹಣ ಪಡೆಯುವ ಸಂದರ್ಭದಲ್ಲೇ ಬೆಂಗಳೂರಿನ ಸಿಸಿಬಿ ಪೊಲೀಸರ ಬಲೆಗೆ ರೆಡ್ ಹ್ಯಾಂಡ್ ಆಗಿ ಸಿಕ್ಕಿ ಬಿದ್ದಿರುವ ಕಾಂಗ್ರೆಸ್ ನಾಯಕಿ ಮಂಜುಳಾ ಪಾಟೀಲಳ ಖತರ್ನಾಕ್ ಐಡಿಯಾ ತನಿಖೆ ವೇಳೆ ಬಹಿರಂಗಗೊಂಡಿದೆ.

ಬ್ಲಾಕ್ಮೇಲ್ ಮಾಡಿ 20 ಲಕ್ಷ ರು. ಹಣ ಪಡೆಯುವ ಸಂದರ್ಭದಲ್ಲಿ ಬೆಂಗಳೂರಿನ ಸಿಸಿಬಿ ಪೊಲೀಸರ ಬಲೆಗೆ ಬಿದ್ದಿರುವ ಲೇಡಿಯ ಹನಿಟ್ರ್ಯಾಪ್ ಪ್ರಕರಣದ ಕುರಿತು ತನಿಖೆ ನಡೆಯುತ್ತಿದ್ದು, ಆರೋಪಿ ಕಾಂಗ್ರೆಸ್ ನಾಯಕಿ ಮಂಜುಳಾ ಪಾಟೀಲಳ ವೇನಿಟಿ ಬ್ಯಾಗ್ ನಲ್ಲಿ ಆರು ಸ್ಮಾರ್ಟ್ ಫೋನ್ ಗಳು ಸಿಕ್ಕಿದ್ದು, ಕೇವಲ ಮಾಜಿ ಸಚಿವರಿಗಷ್ಟೇ ಅಲ್ಲದೇ, ಮಾಜಿ ಜಿಲ್ಲಾ ಪಂಚಾಯತ್ ಸದಸ್ಯ, ಪಿಡಬ್ಲ್ಯೂಡಿ ಅಧಿಕಾರಿ, ಪೊಲೀಸ್ ಅಧಿಕಾರಿ ಸೇರಿ ಸುಮಾರು ಎಂಟು ಜನರ ವಿಡಿಯೋಗಳು ಮಂಜುಳಾ ಮೊಬೈಲ್ ನಲ್ಲಿ ಲಭ್ಯವಾಗಿರುವ ಸ್ಫೋಟಕ ಮಾಹಿತಿ ಬಯಲಾಗಿದೆ.

ಶ್ರೀಮಂತ ರಾಜಕಾರಣಿಗಳೇ ಟಾರ್ಗೆಟ್ : ಶಾರ್ಟ್ ಕಟ್ ನಲ್ಲಿ ಹಣ ಮಾಡುವ ಉದ್ದೇಶದಿಂದ ಶ್ರೀಮಂತರು, ಉದ್ಯಮಿಗಳು ಹಾಗೂ ಪ್ರಭಾವಿ ರಾಜಕಾರಣಿ ಹಾಗೂ ಅಧಿಕಾರಿಗಳನ್ನು ತನ್ನ ಮೋಹಜಾಲದ ಬಲೆಗೆ ಬೀಳಿಸಿಕೊಳ್ಳುತ್ತಿದ್ದಳು ಎಂದು ತನಿಖೆ ವೇಳೆ ಬಟಾಬಯಲಾಗಿದೆ. ರೀಲ್ ಮಾಡುತ್ತ ಕಲಬುರಗಿ ಜಿಲ್ಲೆಯ ರಾಜಕಾರಣಿ, ಉದ್ಯಮಿ ಹಾಗೂ ಹಣ ಇರುವ ಹಾಗೂ ಮರ್ಯಾದೆಗೆ ಅಂಜುವವರನ್ನೇ ಮಂಜುಳಾ ಪಾಟೀಲ್ ತನ್ನ ಜಾಲದಲ್ಲಿ ಕೆಡವುತ್ತಿದ್ದಳು ಎಂದು ತಿಳಿದುಬಂದಿದೆ. ಇತ್ತೀಚಿಗೆ ಪ್ರಭಾವಿ ಮಾಜಿ ಸಚಿವರಿಗೆ ಹನಿಟ್ರ್ಯಾಪ್ ಪ್ರಕರಣದಲ್ಲಿ ಸಿಲುಕಿಸಿ ಅವರ ಪುತ್ರನಿಗೆ ವಾಟ್ಸಾಪ್ ಮೂಲಕ ಕರೆ ಮಾಡಿ 20 ಲಕ್ಷ ರು.ಗಳಿಗೆ ಬೇಡಿಕೆ ಇಟ್ಟಿದ್ದ ಆಡಿಯೋ ಇದೀಗ ಪೊಲೀಸರಿಗೆ ಲಭ್ಯವಾಗಿದೆ.

ಮಂಜುಳಾ ಜಾಲದ ಜಾಡು ಪರಿಶೀಲನೆ: ಸಿಸಿಬಿ ಕಮಿಷನರ್ ದಯಾನಂದ ಅವರು ಪ್ರಕರಣದ ತನಿಖೆ ನಡೆಸುತ್ತಿದ್ದು, ಮಂಜುಳಾ ಪಾಟೀಲಳ ಹಿನ್ನೆಲೆ, ಮುನ್ನಲೇ ಕೆದಕುತ್ತಿದ್ದಾರೆ. ಇವಳೊಂದಿಗೆ ಕೇವಲ ಪತಿ ಶಿವರಾಜ್ ಅಷ್ಟೇ ಇದ್ದಾನಾ..? ಅಥವಾ ಇನ್ನೂ ಯಾರು ಇದ್ದಾರೆ..? ಮಂಜುಳಾ ಪಾಟೀಲಳ ಜಾಲ ಎಷ್ಟು ದೊಡ್ಡದಾಗಿದೆ.? ಯಾರ್‍ಯಾರಿಗೆ ತನ್ನ ಬಲೆಗೆ ಬೀಳಿಸಿ ಅವರ ಬಳಿ ಎಷ್ಟು ಹಣ ಕಿತ್ತಿದ್ದಾಳೆ ಎನ್ನುವ ಬಗ್ಗೆ ವಿಚಾರಣೆ ನಡೆದಿದೆ. ಮಂಜುಳಾ ಹತ್ತಿರ ಸಿಕ್ಕಿರುವ ಮೊಬೈಲ್ ನಲ್ಲಿನ ವಿಡಿಯೊಗಳ ಬಗ್ಗೆ ಪರಿಶೀಲನೆ ನಡೆಯುತ್ತಿದ್ದು, ವಿಡಿಯೊದಲ್ಲಿನ ವ್ಯಕ್ತಿಗಳ ವಿಚಾರಣೆ ನಡೆಸುವ ಸಾಧ್ಯತೆ ಇದೆ.

ರಾಜಕಾರಣಿಗಳಿಗೆ ನಡುಕ: ಸದ್ಯ, ಆರೋಪಿ ಕಾಂಗ್ರೆಸ್ ನಾಯಕಿ ಮಂಜುಳಾ ಹಾಗೂ ಆಕೆಯ ಪಾಟೀಲ್ ಶಿವರಾಜ್ ಪಾಟೀಲ್ ಇಬ್ಬರನ್ನು ಬಂಧಿಸಿ ಹೆಚ್ಚಿನ ವಿಚಾರಣೆ ನಡೆಸುವ ನಿಟ್ಟಿನಲ್ಲಿ ಸಿಸಿಬಿ ಪೊಲೀಸರು ಎಂಟು ದಿನಗಳ ಕಾಲ ಕಸ್ಟಡಿಗೆ ಪಡೆದಿದ್ದಾರೆ. ಇಬ್ಬರ ಮೊಬೈಲ್ ಫೋನ್ ವಶಕ್ಕೆ ಪಡೆದು ಪರಿಶೀಲನೆ ನಡೆಸಿದ್ದಾರೆ. ಇದೀಗ ಹನಿಟ್ರ್ಯಾಪ್ ಪ್ರಕರಣದಲ್ಲಿ ಹಲವರ ವಿಡಿಯೊಗಳು ಮಂಜುಳಾ ಮೊಬೈಲ್ ನಲ್ಲಿ ಲಭ್ಯವಾದ ಬೆನ್ನಲೇ ಜಿಲ್ಲೆಯ ರಾಜಕಾರಣಿಗಳಲ್ಲಿ ಡವಡವ ಶುರವಾಗಿದೆ.

ಒಂದು ರು.ಕಡಿಮೆ ಇದ್ರೂ ಹಣ ತೆಗೆದುಕೊಳ್ಳಲ್ಲ

ಹನಿಟ್ರ್ಯಾಪ್ ಮುಖಾಂತರ ಸಚಿವರ ಮಗನ ಮೂಲಕ ಹಣ ವಸೂಲಿಗೆ ದಂಪತಿ ಇಳಿದಿದ್ದಾರೆ. ಈ ವೇಳೆ ಮಾಜಿ ಸಚಿವರ ಮಗ ಒಂದು ಹಂತದಲ್ಲಿ ಹಣದ ಚೌಕಾಸಿಗೆ ಇಳಿದಿದರು. ಆ ವೇಳೆ ಮಂಜುಳಾ, ನಿಮ್ಮ ತಂದೆ ಮಾಡಿರುವ ಘನಂದಾರಿ ಕೆಲಸಕ್ಕೆ ಒಂದು ರು. ಕೂಡ ಕಡಿಮೆ ಮಾಡುವುದಿಲ್ಲ. ಹಣ ನೀಡದಿದ್ದರೆ ವಿಡಿಯೋ ಮತ್ತು ಚಾಟಿಂಗ್ ವೈರಲ್ ಮಾಡುತ್ತೇನೆ ಎಂದು ಬೆದರಿಕೆ ಹಾಕಿದ್ದಾಳೆ ಎಂದು ಮೂಲಗಳು ತಿಳಿಸಿವೆ.

ಅಶ್ಲೀಲ ಮೆಸೇಜ್ ರವಾನೆ

ಆರೋಪಿ ಮಂಜುಳಾ ಪಾಟೀಲ್ ಮಾಜಿ ಸಚಿವರ ಮೊಬೈಲ್ ಸಂಖ್ಯೆ ಪಡೆದು ಮೊದಲು ಗುಡ್ ಮಾರ್ನಿಂಗ್, ಗುಡ್‌ನೈಟ್, ಸಂದೇಶ ಕಳುಹಿಸುತ್ತಿದ್ದಳು, ಬಳಿಕ ಮಾಜಿ ಸಚಿವ ಅವಳ ಮೆಸೇಜ್ ಗೆ ಉತ್ತರಿಸಿದ ಬಳಿಕ ಆಕೆ ಅಶ್ಲೀಲ ಸಂದೇಶ ರವಾನೆ, ವಿಡಿಯೋ ಕಾಲ್ ಮಾಡಿದ್ದಳು ಎಂದು ತಿಳಿದುಬಂದಿದೆ. ಬಳಿಕ ಕಾಲ್ ರೆಕಾರ್ಡರ್ ಆಗಬಾರದು ಎನ್ನುವ ಉದ್ದೇಶದಿಂದ ಮಾಜಿ ಸಚಿವ ಪುತ್ರನಿಗೆ ವಾಟ್ಸಪ್ ಕಾಲ್ ಮಾಡಿದ ಆರೋಪಿ ಮಹಿಳೆ ಮಂಜುಳಾ ಪಾಟೀಲ್ 20 ಲಕ್ಷ ರುಪಾಯಿಗೆ ಬೇಡಿಕೆ ಇಟ್ಟದ್ದಳು. ಮಾಜಿ ಸಚಿವರ ಪುತ್ರ ಸಿಸಿಬಿ ನೀಡಿದ ದೂರಿನ ಹಿನ್ನೆಲೆಯಲ್ಲಿ ಮಂಜುಳಾ ಪಾಟೀಲ್ ಹಾಗೂ ಆಕೆಯ ಪತಿ ಶಿವರಾಜ್ ಪಾಟೀಲ್ ಇಬ್ಬರನ್ನೂ ಪೊಲೀಸರು ಬಂಧಿಸಿದ್ದಾರೆ.

ಕಲಬುರಗಿಗೆ ಕಳಂಕ ತಂದ ಹನಿಟ್ರ್ಯಾಪ್

ಕಲಬುರಗಿ ಜಿಲ್ಲೆಯಲ್ಲಿ ಹನಿಟ್ರ್ಯಾಪ್ ಪ್ರಕರಣಗಳು ರಾಜ್ಯಮಟ್ಟದಲ್ಲಿ ಚರ್ಚೆಗೆ ಗ್ರಾಸವಾಗುತ್ತಿವೆ. ಇತ್ತೀಚಿಗೆ ಜಿಲ್ಲೆಯ ಉದ್ಯಮಿಗಳನ್ನು ಹನಿ ಡ್ರ್ಯಾಪ್ ಜಾಲದ ಬಲೆಯಲ್ಲಿ ಬೀಳಿಸಿ, ಲಕ್ಷಾಂತರ ರುಪಾಯಿ ವಸೂಲಿ ಮಾಡಿದ ಪ್ರಕರಣಕ್ಕೆ ಸಂಬಂಧ ಎಂಟು ಜನರನ್ನು ಬಂಧಿಸಲಾಗಿತ್ತು. ಅಲ್ಲದೇ, ಕಲಬುರಗಿಯ ಕೇಂದ್ರ ಕಾರಾಗೃಹದಲ್ಲಿ ಜೈಲು ಕೈದಿಗಳೇ ಅಧಿಕಾರಿಗಳನ್ನು ಹನಿ ಡ್ರ್ಯಾಪ್ ಮಾಡುವುದಾಗಿ ಬೆದರಿಕೆ ಹಾಕಿರುವ ಪ್ರಕರಣ ಸಹ ರಾಜ್ಯಮಟ್ಟದಲ್ಲಿ ಸದ್ದು ಮಾಡಿತು. ಇದೀಗ, ಮಾಜಿ ಸಚಿವರೊಬ್ಬರಿಗೆ ಕಾಂಗ್ರೆಸ್ ನಾಯಕಿ ಮಂಜುಳಾ ಪಾಟೀಲ್ ಹನಿಟ್ರ್ಯಾಪ್ ಪ್ರಕರಣದಲ್ಲಿ ಬ್ಲಾಕ್ಮೇಲ್ ಮಾಡಿ 20 ಲಕ್ಷಕ್ಕೆ ಬೇಡಿಕೆ ಇಟ್ಟು ರೆಡ್ ಅಂಡ್ ಆಗಿ ಸಿಸಿಬಿ ಪೊಲೀಸರ ಬಲೆಗೆ ಬಿದ್ದಿದ್ದಾಳೆ. ಈ ಪ್ರಕರಣಗಳು ಜಿಲ್ಲೆಯ ಮಾನ -ಮರ್ಯಾದೆಯನ್ನು ರಾಜ್ಯಮಟ್ಟದಲ್ಲಿ ಹರಾಜು ಹಾಕಿ, ಕಳಂಕ ತಂದಿವೆ ಎಂದು ಸಾರ್ವಜನಿಕರು ಆಕ್ರೋಶ ವ್ಯಕ್ತಪಡಿಸುತ್ತಿದ್ದಾರೆ.

ಉಪಚುನಾವಣೆ ವೇಳೆ ಮೇಲೆ ವಕ್ಫ್ ಕರಿನೆರಳು | ವಿಕೋಪಕ್ಕೆ ಹೋಗುವ ಮುನ್ನ ಎಚ್ಚೆತ್ತುಕೊಳ್ಳಬೇಕಿದೆ ಸರಕಾರ

ಮೇಲೆದ್ದ ವಕ್ಫ್ ವಿವಾದ: ಎಚ್ಚರಿಕೆ ಘಂಟೆ

ಬೆಂಗಳೂರು: ಚುನಾವಣಾ ವೇಳೆ ಎದ್ದು ನಿಲ್ಲುವ ಜಾತಿಭೂತ, ಭೂ ವಿವಾದ, ಕೋಮು ಪ್ರಚೋದನೆ ವಿಚಾರಗಳು ಉಪಚುನಾವಣೆ ಮೇಲೂ ಕರಿ ನೆರಳು ಬೀಳುವ ಸಾಧ್ಯತೆ ಇದೆ. ಸಚಿವರೊಬ್ಬರ ನಡೆಯಿಂದಾಗಿ ವಕ್ಫ್ ವಿವಾದ ತಾರಕಕ್ಕೇರುವ ಸಂಭವವಿದ್ದು ಸರಕಾರ ಎಚ್ಚರಿಕೆಯಿಂದ ನಡೆದುಕೊಳ್ಳಬೇಕಿದೆ.

ವಿಜಯಪುರದಲ್ಲಿನ ರೈತರ ಜಾಗಕ್ಕೆ ಸಂಬಂಧಪಟ್ಟಂತೆ ರಾತ್ರೋರಾತ್ರಿ ವಕ್ಫ್ ಬೋರ್ಡ್‌ಗೆ ಖಾತೆ ಮಾಡಿಕೊಡುವ ವಿಚಾರ ಸಚಿವ ಜಮೀರ್ ಅಹಮದ್ ಅವರ ಪ್ರವೇಶದಿಂದಾಗಿ ಮುನ್ನೆಲೆಗೆ ಬಂದಿದೆ. ಈ ವಿಚಾರವಾಗಿ ಮಾಜಿ ಸಚಿವ ಬಸನಗೌಡ ಯತ್ನಾಳ್ ಹಾಗೂ ಸಚಿವ ಜಮೀರ್ ಮಧ್ಯೆ ಮಾತಿನ ಚಕಮಕಿ ನಡೆದಿತ್ತು. ಇದೇ ವೇಳೆ ವಕ್ಫ್ ಆಸ್ತಿ ಯಾರಪ್ಪನದ್ದಲ್ಲ ಎಂದಿದ್ದ ಜಮೀರ್, ಅಪಪ್ರಚಾರ ಮಾಡಬೇಡಿ ಎಂದು ಯತ್ನಾಳ್‌ಗೆ ಸವಾಲು ಹಾಕಿದ್ದರು.

ವಿಶ್ವವಾಣಿ ವಿಶೇಷ

ಇದಕ್ಕೆ ತಿರುಗೇಟು ನೀಡಿದ್ದ ಯತ್ನಾಳ್ ವಿಜಯಪುರದಲ್ಲಿ ಬೇರೆ ಯವರಿಗೆ ಸೇರಿದ ಆಸ್ತಿ ಗೆಲ್ಲಾ ಖಾತೆ ಮಾಡಿಸಿಕೊಳ್ಳಲು ಜಮೀರ್ ಅಹಮದ್ ಬರುತ್ತಿದ್ದಾರೆ ಎಂದು ಹೇಳಿಕೆ ಸ್ಥಳೀಯವಾಗಿ ಕಾವೇರಿತ್ತು. ಇದಕ್ಕೆ ಉತ್ತರಿಸಿದ್ದ ಸಚಿವ ಜಮೀರ್, ವಕ್ಫ್ ಆಸ್ತಿ ಸರಕಾರದಿಂದ ಪಡೆದಿಲ್ಲ. ಬದಲಿಗೆ ಸರ್ಕಾರಿ ಸಂಸ್ಥೆಗಳೇ ವಕ್ಫ್ ಆಸ್ತಿ ಒತ್ತುವರಿ ಮಾಡಿವೆ. ಖಬರಸ್ಥಾನಕ್ಕೆ ಹೊರತು ಪಡಿಸಿ ವಕ್ಫ್ ಬೋರ್ಡ್‌ಗೆ ಸರಕಾರ ಜಮೀನು ಕೊಟ್ಟಿಲ್ಲ. ವಕ್ಫ್ ಆಸ್ತಿ ನಿಮ್ಮಪ್ಪನದೂ ಅಲ್ಲ, ನಮ್ಮಪ್ಪನದು ಅಲ್ಲ. ಸಮುದಾ ಯದ ಒಳಿತಿಗಾಗಿ ದಾನಿಗಳು ಕೊಟ್ಟ ದೇವರ ಆಸ್ತಿ ಎಂದಿದ್ದರು.

ತಿರುಗಿಬಿದ್ದ ಬಿಜೆಪಿ

ಇದಕ್ಕೆ ತೀವ್ರ ಆಕ್ಷೇಪ ವ್ಯಕ್ತಪಡಿಸಿದ್ದ ಬಿಜೆಪಿ, ವಕ್ಫ್ ಕಾಯಿದೆ ಹೆಸರಿನಲ್ಲಿ ರೈತರ ಜಮೀನು ಹೊಡೆದುಕೊಳ್ಳುವ ಹುನ್ನಾರ ನಡೆಯುತ್ತಿದೆ. ಸಚಿವರು ಹೇಳಿದ್ದರಿಂದ ವಿಜಯಪುರದಲ್ಲಿ ರೈತರಿಗೆ ನೋಟಿಸ್ ನೀಡಿದ್ದಾರೆ. ರೈತರು ಹಲ ದಶಕಗಳಿಂದ ಕೃಷಿ ಮಾಡುತ್ತಿದ್ದ ಜಮೀನು ಕೂಡ ವಕ್ಫ್ ಆಸ್ತಿ ಎಂದು ಅಧಿಕಾರಿಗಳ ಮೂಲಕ ನೋಟಿಸ್ ನೀಡುತ್ತಿದ್ದಾರೆ. ಅಲ್ಪಸಂಖ್ಯಾತರ ತುಷ್ಟೀಕರಣ ಮಾಡುವ ಸಿದ್ದರಾಮಯ್ಯರ ಕಾಂಗ್ರೆಸ್ ಸರಕಾರದ ಬೆಂಬಲ ವಕ್ಫ್ ಬೋರ್ಡ್‌ಗೆ ಇರುವುದು ಸ್ಪಷ್ಟವಾಗಿ ಗೋಚರವಾಗುತ್ತಿದೆ ಎಂದು ಬಿಜೆಪಿ ರಾಜ್ಯಾಧ್ಯಕ್ಷ ಬಿ.ವೈ.ವಿಜಯೇಂದ್ರ ಟೀಕಿಸಿದ್ದರು. ಇದೇ ವೇಳೆ ವಿಜಯನಗರದ ರೈತರು, ಸಂಸದ ಹಾಗೂ ವಕ್ಫ್ ಕಾಯಿದೆ -2024ರ ಜಂಟಿ ಸದನ ಸಮಿತಿಯ ಸದಸ್ಯರಾದ ತೇಜಸ್ವಿ ಸೂರ್ಯ ರನ್ನು ಭೇಟಿ ಮಾಡಿ ವಕ್ಫ್ ಅಕ್ರಮಗಳ ವಿರುದ್ಧ ನ್ಯಾಯ ಒದಗಿಸುವಂತೆ ಕೋರಿ ಮನವಿ ಪತ್ರ ಸಲ್ಲಿಸಿದ್ದರು. ಇದಕ್ಕೆ ರೈತರಿಗೆ ನ್ಯಾಯ ಕೊಡಿಸುವ ಭರವಸೆ ಸಂಸದರು ನೀಡಿದ್ದರು.

ಸಚಿವ ಎಂ.ಬಿ.ಪಾಟೀಲ್ ಸ್ಪಷ್ಟನೆ

ವಾಕ್ಸಮರ ಹೆಚ್ಚುತ್ತಿದ್ದಂತೆ ಮಧ್ಯಪ್ರವೇಶಿಸಿದ್ದ ಉಸ್ತುವಾರಿ ಸಚಿವ ಎಂ.ಬಿ.ಪಾಟೀಲ್, ವಕ್ಫ್ ಆಸ್ತಿ ಬರೀ 11 ಎಕರೆ. ಮಿಕ್ಕಿದ್ದು ಹೊನವಾಡ ಗ್ರಾಮದ ರೈತರದು ಎಂದರಲ್ಲದೆ 1974ರ ಗೆಜೆಟ್ ನಲ್ಲಿನ ತಪ್ಪನ್ನು 1977ರಲ್ಲಿ ಸರಿ ಮಾಡಲಾಗಿದೆ ಎಂದು ಸ್ಪಷ್ಟಪಡಿಸಿದ್ದರು. ಗೆಜೆಟ್‌ನಲ್ಲಿ ತಪ್ಪಾಗಿ ನಮೂದಿಸಿದ್ದರಿಂದ ವಿಜಯಪುರ ಜಿಲ್ಲೆಯ ತಿಕೋಟಾ ತಾಲ್ಲೂಕಿನ ಹೊನವಾಡ ಗ್ರಾಮದ 1,200 ಎಕರೆ ವಕ್ಫ್ ಆಸ್ತಿ ಎನ್ನುವ ಗೊಂದಲ ಸೃಷ್ಟಿಯಾಗಿದೆ. ಇಲ್ಲಿ 11 ಎಕರೆ ಮಾತ್ರ ವಕ್ಫ್ ಗೆ ಸೇರಿದ್ದು, ಇದರಲ್ಲಿ 10 ಎಕರೆ 14 ಗುಂಟೆಯಲ್ಲಿ ಖಬರಸ್ತಾನವಿದೆ. ಉಳಿದ 24 ಗುಂಟೆಯಲ್ಲಿ ಈದ್ಗಾ, ಮಸೀದಿ ಇತ್ಯಾದಿ ಕಟ್ಟಡಗಳಿವೆ. ಉಳಿದ ಜಮೀನೆಲ್ಲ ರೈತರಿಗೆ ಸೇರಿದೆ. ಇದನ್ನು ತಹಸೀಲ್ದಾರ್ ಮತ್ತು ಜಿಲ್ಲಾಧಿಕಾರಿ ಕೂಡ ಸ್ಪಷ್ಟಪಡಿಸಿದ್ದಾರೆ ಎಂದಿದ್ದರು.

ಭಾಂಡಗೆ ಹಿಗ್ಗಾಮುಗ್ಗ ಟೀಕೆ

ಈ ವಿಚಾರಕ್ಕೆ ಭಾನುವಾರ ಮತ್ತೊಂದು ತಿರುವು ಸಿಕ್ಕಿದೆ. ಹಿಂದೂಗಳಲ್ಲೇ ಇರುವ ಕೆಲವು ನಾಲಾಯಕರು ವಕ್ಫ್ ಬೋರ್ಡ್‌ಗೆ ಬೆಂಬಲ ನೀಡುತ್ತಿದ್ದಾರೆ. ಸಚಿವ ಜಮೀರ್ ಅಹಮದ್ ನಾಲಿಗೆ ಬಿಗಿ ಹಿಡೀಬೇಕು. ಮೊನ್ನೆ ಕಾರಿಗೆ ಕಲ್ಲು ಒಗೆದಿದ್ದಾರೆ, ಆವತ್ತು ಉಳಿದಿದ್ದಾನೆ ಎಂದು ಏಕವಚನದಲ್ಲಿ ಬಿಜೆಪಿ ರಾಜ್ಯಸಭಾ ಸದಸ್ಯ ನಾರಾಯಣಸಾ ಭಾಂಡಗೆ ಆಕ್ರೋಶ ವ್ಯಕ್ತಪಡಿಸಿದ್ದಾರೆ.

ಅಲ್ಲದೆ ವಕ್ಫ್ ಬೋರ್ಡ್ ಯಾರದ್ದು ? ಅದು ಯಾವಾಗಿನಿಂದ ಚಾಲು ಆಗಿದ್ದು ? ಮನಮೋಹನ್ ಸಿಂಗ್ ಹೋಗುವಾಗ ಸಹಿ ಮಾಡಿ ಹೋಗಿ ವಿಶೇಷ ಸೌಲಭ್ಯ ಕೊಟ್ಟಿದ್ದಾರೆ. ಈಗ ಎಲ್ಲಿ ಹೋದಲ್ಲಿ ನಮ್ಮದೇ ಇದು ಜಾಗ ಅಂತಾರೆ. ನೋಟಿಸ್ ಕೊಟ್ಟು ಇದು ವಕ್ಫ್ ಗೆ ಸಂಬಂಧಪಟ್ಟಿದ್ದು, 20 ದಿನದಲ್ಲಿ ಖಾಲಿ ಮಾಡಬೇಕು ಅಂತಾರೆ. ಇವರೇನು ನ್ಯಾಯಾಲಯವೇ ? ಎಂದು ಪ್ರಶ್ನಿಸಿದ್ದು, ಪೂರ್ಣ ವಕ್ಫ್ ಬೋರ್ಡ್ ರದ್ದಾಗಬೇಕು. ದೇಶದಲ್ಲಿ ಅಜಾಗರಕತೆ ಉಂಟಾಗುತ್ತದೆ. ಕೇವಲ ವಿಜಯಪುರ ಮಾತ್ರ ಅಲ್ಲ, ಇದು ದೇಶದ ತುಂಬ ನಡೆದಿದೆ ಅಂತ ಬಾಗಲಕೋಟೆಯಲ್ಲಿ ಆರೋಪಿಸಿದ್ದಾರೆ.

ಈ ವಿಚಾರ ವಿಕೋಪಕ್ಕೆ ಹೋಗುವ ಮುನ್ನ ರಾಜ್ಯ ಸರಕಾರ ಎಚ್ಚೆತ್ತುಕೊಂಡು ಪರಿಸ್ಥಿತಿ ನಿಭಾಯಿಸಬೇಕಿದೆ. ಇಲ್ಲದಿದ್ದರೆ ವಿವಾದ ರಾಜ್ಯದಿಂದ ದೇಶಕ್ಕೂ ಹರಡಲೂ ಬಹುದು.

ಯಾಕಿ ವಿವಾದ ?

ಅಲ್ಪಸಂಖ್ಯಾತರಿಗೆ ಸೇರಿದ್ದ ಎನ್ನಲಾದ ಇಲ್ಲವೇ ಸಮುದಾಯದ ಒಳಿತಿಗೆ ದಾನಿಗಳು ನೀಡಿದ ಜಾಗ ಕಾಲಾನಂತರದಲ್ಲಿ ವಕ್ಫ್ ಆಸ್ತಿಯೆಂದು ಪರಿಗಣಿಸಲ್ಪಟ್ಟಿದೆ. ಇದಕ್ಕೆ ಮನಮೋಹನ್ ಸಿಂಗ್ ಸರಕಾರ ಬೋರ್ಡ್‌ನ ಮಾನ್ಯತೆ ನೀಡಿ ಹಲವು ಪ್ರದೇಶಗಳನ್ನು ಗುರುತಿಸಿತ್ತು. ಹೀಗಿದ್ದರೂ ವಕ್ಫ್ ಸೇರಿದ ಹಲವು ಆಸ್ತಿಗಳನ್ನು ಅದೇ ಸಮುದಾಯದ ಹಲವರು ದುರುಪಯೋಗ ಪಡಿಸಿಕೊಂಡಿದ್ದಲ್ಲದೆ, ಅಕ್ರಮ ನಡೆಸಿರುವ ಆರೋಪವಿದೆ. ಈ ಸಂಬಂಧ ಹಲವಾರು ವ್ಯಾಜ್ಯಗಳು ನ್ಯಾಯಾಲಯದಲ್ಲಿದೆ. ಇದೇ ವೇಳೆ ಐತಿಹಾಸಿಕ ಪ್ರಮಾದ ಸರಿಪಡಿಸುವ ನಿಟ್ಟಿನಲ್ಲಿ ನರೇಂದ್ರ ಮೋದಿ ನೇತೃತ್ವದ ಸರ್ಕಾರ ವಕ್ಫ್ ಕಾಯಿದೆಗೆ ಶೀಘ್ರವೇ ತಿದ್ದುಪಡಿ ಮಸೂದೆ ಜಾರಿಗೆ ತರಲು ಹೊರಟಿದೆ. ಮುಂದಿನ ಚಳಿಗಾಲದ ಅಧಿವೇಶನದಲ್ಲಿ ವಕ್ಫ್ 2004 ರ ನೂತನ ನೀತಿ ಜಾರಿಯಾಗುವ ಸಾಧ್ಯತೆ ಇದೆ.

ಇಂದು ಸಿಎಂ, ಸಚಿವರಿಂದ ದೇವಿ ದರ್ಶನ

ಹಾಸನಾಂಬೆ ದರ್ಶನಕ್ಕೆ ಸಾಗರೋಪಾದಿ ಭಕ್ತರು

ಹಾಸನ: ಹಾಸನಾಂಬ ದೇವಿ ದರ್ಶನಕ್ಕೆ ರಾಜ್ಯದ ಮೂಲೆ ಮೂಲೆಯಿಂದ ಭಾನುವಾರ ಭಕ್ತರು ಸಾಗರೋಪಾದಿಯಲ್ಲಿ ಹರಿದು ಬಂದಿದ್ದರಿಂದ ಮಧ್ಯರಾತ್ರಿಯಿಂದಲೇ ಗಂಟೆಗಟ್ಟಲೆ ಸರದಿ ಸಾಲಿನಲ್ಲಿ ನಿಂತು ದರ್ಶನ ಪಡೆಯಬೇಕಾಯಿತು.

ರಜಾ ದಿನವಾದ್ದರಿಂದ ರಾಜ್ಯದ ವಿವಿಧೆಡೆಗಳಿಂದ ಆಗಮಿಸಿದ್ದ ಭಕ್ತರು ನೂಕುನುಗ್ಗಲಿನಲ್ಲೇ ದೇವಿಯ ದರ್ಶನ ಪಡೆದರು. 300ರೂ. ಹಾಗೂ 1 ಸಾವಿರ ರೂ. ಟಿಕೆಟ್ ಸರದಿ ಸಾಲುಗಳು ಬೆಳಗ್ಗೆ ಸಾಧಾರಣವಾಗಿತ್ತು. ಮಧ್ಯಾಹ್ನ ಟಿಕೆಟ್ ಕೌಂಟರ್‌ಗಳಲ್ಲೂ ಜನದಟ್ಟಣೆ ಕಂಡು ಬಂತು. ಭಕ್ತರಿಗೆ ತೊಂದರೆಯಾಗದಂತೆ ಜಿಲ್ಲಾಡಳಿತ ಕೈಗೊಂಡಿದೆ. ಬಿಸಿಲಿನ ತಾಪ ತಣಿಸಲು ಟೆಂಟ್ ವ್ಯವಸ್ಥೆ, ಫ್ಯಾನ್, ಕ್ಯೂನಲ್ಲಿ ತೆರಳುವವರಿಗೆ ನೀರು, ಮಜ್ಜಿಗೆ ವ್ಯವಸ್ಥೆ ಇತ್ತು.

ಗರ್ಭಗುಡಿ ಪ್ರವೇಶ ನಿಷೇಧ: ಹಾಸನಂಬ ದರ್ಶನಕ್ಕೆ ಹೆಚ್ಚಿನ ಸಂಖ್ಯೆಯಲ್ಲಿ ಜನ ಆಗಮಿಸುತ್ತಿದ್ದು ದೇವಾಲಯದ ಗರ್ಭಗುಡಿ ಪ್ರವೇಶ ಮತ್ತು ಶಿಷ್ಟಾಚಾರ ವ್ಯವಸ್ಥೆ ರದ್ದುಪಡಿಸಲಾಗಿದೆ ಎಂದು ದೇವಸ್ಥಾನದ ಆಡಳಿತಾಧಿಕಾರಿ ಮಾರುತಿ ಆದೇಶ ಹೊರಡಿಸಿದ್ದಾರೆ. ಕಳೆದ ಮೂರು ದಿನಗಳಿಂದ ಶಿಷ್ಟಾಚಾರ ಪಾಲನೆ ಮತ್ತು ಗರ್ಭಗುಡಿಗೆ ಕೆಲವರನ್ನು ಬಿಡಲಾಗುತ್ತಿತ್ತು. ಆದರೆ, ಭಕ್ತರ ಹಿತದೃಷ್ಟಿಯಿಂದ ಗರ್ಭಗುಡಿ ಪ್ರವೇಶ ರದ್ದುಪಡಿಸಲಾಗಿದೆ ಎಂದು ತಿಳಿಸಿದ್ದಾರೆ.

ಪ್ರಸಾದ ಸೇವಿಸಿದ ನ್ಯಾಯಾಧೀಶರು: ಹಾಸನಂಬ ದೇವಿಯ ದರ್ಶನ ಪಡೆಯಲು ಆಗಮಿಸಿದ್ದ ಹೆತ್ತೂರಿನವರಾದ ಹೈಕೋರ್ಟ್‌ನ ನ್ಯಾಯಮೂರ್ತಿ ಎಚ್.ಪಿ.ಸಂದೇಶ್ ಕುಟುಂಬ ಸದಸ್ಯರೊಂದಿಗೆ ದೇವಿಯ ದರ್ಶನ ಪಡೆದು, ಪ್ರಸಾದ ಸೇವಿಸಿದರು.

ಎಚಿಕೆ ಸೇರಿ ಹಲವು ಗಣ್ಯರು ದರ್ಶನ

ದರ್ಶನೋತ್ಸದ ನಾಲ್ಕನೇ ದಿನವಾದ ಭಾನುವಾರ ಕೇಂದ್ರ ಸಚಿವ ಕುಮಾರಸ್ವಾಮಿ, ಪತ್ನಿ ಅನಿತಾ ಕುಮಾರಸ್ವಾಮಿ, ಹೈಕೋರ್ಟ್‌ನ ನ್ಯಾಯಮೂರ್ತಿ ಹೆಚ್.ಪಿ.ಸಂದೇಶ್, ಮಾಜಿ ಸಂಸದ ಪ್ರತಾಪ್‌ಸಿಂಹ, ಶಾಸಕ ಸಿ.ಎನ್.ಬಾಲಕೃಷ್ಣ, ಅವಧೂತ ವಿನಯ್ ಗುರೂಜಿ, ನಿರ್ದೇಶಕ ತರುಣ್ ಸುಧೀರ್ ದಂಪತಿ, ಶಾಸಕಿ ನಯನಾ ಮೋಟಮ್ಮ, ಮಾಜಿ ಶಾಸಕ ರಾಜುಗೌಡ ಸೇರಿ ಹಲವರು ದರ್ಶನ ಪಡೆದರು.

ಇಂದು ಸಿಎಂ ಆಗಮನ

ಹಾಸನಾಂಬೆ ದರ್ಶನಕ್ಕೆ ಮುಖ್ಯಮಂತ್ರಿ ಸಿದ್ದರಾಮಯ್ಯ ಅವರು ಕೆಲ ಸಚಿವ ಸಂಪುಟದ ಸಹೋದ್ಯೋಗಿಗಳೊಂದಿಗೆ ಸೋಮವಾರ ಆಗಮಿಸಲಿದ್ದಾರೆ. ಸಚಿವ ಸಂಪುಟ ಸಭೆ ಮುಗಿದ ಬಳಿಕ ಹೆಲಿಕಾಪ್ಟರ್ ಮೂಲಕ ಮಧ್ಯಾಹ್ನ 3 ಗಂಟೆಗೆ ಆಗಮಿಸಲಿದ್ದಾರೆ.

ಬಿಜೆಪಿ ಶಾಸಕ ಯತ್ನಾಳ್ ಕಟುಟೀಕೆ | ವಕ್ಫ್ ನೋಟಿಸ್ ವಿರುದ್ಧ ಹೋರಾಟಕ್ಕೆ ವಕೀಲರ ತಂಡ ರಚನೆ

ವಕ್ಫ್ ಕಾನೂನು ನೆಹರು ಮಾಡಿದ ತಪ್ಪು

ವಿಜಯಪುರ: ವಕ್ಫ್ ಕಾನೂನು ನೆಹರು ಎಸಗಿದ ದೊಡ್ಡ ತಪ್ಪು. ಕರ್ನಾಟಕದಲ್ಲಿ ಮತ್ತೊಂದು ಪಾಕಿಸ್ತಾನ ನಿರ್ಮಾಣ ಮಾಡುವುದಕ್ಕೆ ವಕ್ಫ್ ಕೆಲಸ ಮಾಡುತ್ತಿದೆ ಎಂದು ಬಿಜೆಪಿ ಶಾಸಕ ಶಾಸಕ ಬಸನಗೌಡ ಪಾಟೀಲ ಯತ್ನಾಳ ಆರೋಪಿಸಿದ್ದಾರೆ.

ನಗರದಲ್ಲಿ ಸುದ್ದಿಗಾರರೊಂದಿಗೆ ಮಾತನಾಡಿ ಯತ್ನಾಳ್, ವಕ್ಫ್ ಮಂಡಳಿಯವರು ದೇವಸ್ಥಾನಕ್ಕೂ ಕೂಡ ನೋಟಿಸ್ ನೀಡುತ್ತಿದ್ದಾರೆ. ನಾವು ವಕ್ಫ್ ಕಾನೂನು ವಿರುದ್ಧ ಹೋರಾಟ ತೀವ್ರಗೊಳಿಸುತ್ತೇವೆ. ಅಧಿಕಾರಿಗಳು ನೋಟಿಸ್‌ಗೆ ರೈತರು ಆತಂಕ ಪಡಬಾರದು, ಕಾನೂನು ಹೋರಾಟ ಮಾಡೋಣ. ನೋಟಿಸ್ ಬಂದರೆ ನಮ್ಮ ಕಚೇರಿ ಸಂಪರ್ಕ ಮಾಡಿ ಎಂದು ಮನವಿ ಮಾಡಿದರು.

ವಿಜಯಪುರ ಸಮಸ್ಯೆಗೆ ಮೊಹಿಸಿನ್ ಕಾರಣ

ವಿಜಯಪುರ ಜಿಲ್ಲೆ ಮಾತ್ರವಲ್ಲ ಬೇರೆ ಜಿಲ್ಲೆಗಳ ರೈತರು ಸಹ ನಮ್ಮ ಕಚೇರಿ ಸಂಪರ್ಕ ಮಾಡಿ. ನೋಟಿಸ್ ನೀಡಿದ್ದರ ಬಗ್ಗೆ ಕಾನೂನು ಹೋರಾಟಕ್ಕೆ ವಕೀಲರ ತಂಡ ರಚಿಸುತ್ತೇವೆ. ರಾಜ್ಯಾದ್ಯಂತ ಪ್ರವಾಸ ಮಾಡಿ ರೈತರಿಗೆ ಜಾಗೃತಿ ಮೂಡಿಸುತ್ತೇವೆ. ರೈತರಿಗೆ ಉಚಿತ ಕಾನೂನು ನೆರವು ನೀಡುತ್ತೇವೆ. ಸಚಿವ ಜಮೀರ್ ಅಹಮ್ಮದ್ ಖಾನ್ ಪ್ರವಾಸ ಮಾಡಿದ ಜಿಲ್ಲೆಗಳಲ್ಲಿ ಕಾರ್ಯಕ್ರಮ ಮಾಡುತ್ತೇವೆ ಎಂದರು.

ವಕ್ಫ್ ಕಾನೂನು ವಿರುದ್ಧ ಹೋರಾಟ ಮಾಡಲಾಗುವುದು. ವಿಜಯಪುರ ಜಿಲ್ಲೆಯಲ್ಲಿ ರೈತರಿಗೆ ಅಧಿಕಾರಿಗಳು ನೋಟಿಸ್ ನೀಡಿದ್ದಾರೆ. ಆದರೆ, ಜಿಲ್ಲಾ ಉಸ್ತುವಾರಿ ಸಚಿವರು ಮಾತ್ರ ಯಾವುದೇ ವಕ್ಫ್ ಆಸ್ತಿ ಆಗಿಲ್ಲ ಎನ್ನುತ್ತಾರೆ. ಈ ಹಿಂದೆ ಜಿಲ್ಲಾಧಿಕಾರಿಯಾಗಿದ್ದ ಮೊಹಮ್ಮದ್ ಮೊಹಿಸೀನ್ ರೈತರ ಜಮೀನು ಪಹಣಿಯಲ್ಲಿ ವಕ್ಫ್ ಹೆಸರು ಹಾಕಿ ಹೋಗಿದ್ದಾರೆ. ಅವರ ಮೇಲೆ ಕ್ರಮಕ್ಕಾಗಿ ಒತ್ತಾಯ ಮಾಡಿದ್ದೆ. ಆದರೆ, ನಮ್ಮವರೇ ಬಿ.ಎಸ್. ಯಡಿಯೂರಪ್ಪ ಕ್ರಮ ತೆಗೆದುಕೊಳ್ಳಲಿಲ್ಲ ಎಂದು ಯತ್ನಾಳ್ ಆಕ್ರೋಶ ವ್ಯಕ್ತಪಡಿಸಿದರು.

ವಿಜಯೇಂದ್ರ ವಿರುದ್ಧ ಟೀಕೆ: ಹಿಂದೆ 17 ಶಾಸಕರು ಬಿಜೆಪಿಗೆ ಬಂದು ಯಡಿಯೂರಪ್ಪ ಸಿಎಂ ಆಗಲು ಕಾರಣ ಯೋಗೇಶ್ವರ ಎಂಬ ವಿಚಾರಕ್ಕೆ ಪ್ರತಿಕ್ರಿಯಿಸಿದ ಅವರು, ವಿಜಯೇಂದ್ರ ಆಗಿರಲಿಲ್ಲ, ಪೌಡರ್ -ಸ್ನೋ ಹೊಡಕೊಂಡು ಓಡಾಡುತ್ತಿದ್ದರು. ಅವರನ್ನು ಈಗ ಅಧ್ಯಕ್ಷರನ್ನಾಗಿ ಮಾಡಿದ್ದಾರೆ. ಇಂಥ ಹೊಂದಾಣಿಕೆಗಳದ್ದೇ ಈಗ ಕಾಲ ಎಂದು ಅಸಮಾಧಾನ ಹೊರಹಾಕಿದರು.

ಯತ್ನಾಳ ತಮ್ಮ ಪಕ್ಷದವರ ವಿರುದ್ಧ ಮಾತನಾಡು ತ್ತಾರೆಂದು ಮಾಧ್ಯಮದವರು ಸುದ್ದಿ ಮಾಡುತ್ತಾರೆ. ನಾನು ಎಲ್ಲಿಯೂ ಹಾಗೇ ಹೇಳಿಲ್ಲಾ, ಸುಮ್ಮನೆ ಹಾಕುತ್ತೀರಿ. ನ್ಯಾಯಾಲಯಗಳು ಇವೆ ಎಂದು ನಾನು ಉಳಿದಿದ್ದೇನೆ. ಮಾಧ್ಯಮದರು, ಪೊಲೀಸರು ಹಾಕುವ ಕೇಸ್ ನೋಡಿದರೆ ನಾನು ಜೈಲಿನಲ್ಲಿ ಕಾಯಂ ಇರಬೇಕು. ನಾನೂ ಲಾರೆನ್ಸ್ ಬಿಷ್ಣೋಯಿ ಆಗಿರಬೇಕಿತ್ತು.

-ಬಸನಗೌಡ ಪಾಟೀಲ್ ಯತ್ನಾಳ್, ಬಿಜೆಪಿ ಶಾಸಕ

ಶಿಗ್ಗಾವಿಯಲ್ಲಿ ಬಿಜೆಪಿ ಜಯ ಖಚಿತ

ಶಿಗ್ಗಾವಿ ಕ್ಷೇತ್ರದಲ್ಲಿ ಬಿಜೆಪಿ ಅಭ್ಯರ್ಥಿ ಗೆಲ್ಲುವುದು ಖಚಿತ. ಅಲ್ಲಿ ಹಿಂದೂ ಮತ್ತು ಮುಸ್ಲಿಮರ ನಡುವೆ ಹೋರಾಟ. ಪಂಚಮಸಾಲಿ ಎಂದಲ್ಲ. ಹಿಂದೂ ಬಚೇಗಾತೋ ಹಮ್ ಬಚೇಗಾ, ಇಲ್ಲವಾದರೆ ಯಾವ ರೆಡ್ಡಿ, ಪಂಚಮಸಾಲಿ, ಗಾಣಿಗ, ದಲಿತರು ಯಾರೂ ಉಳಿಯಲ್ಲ. ಈಗ ವಕ್ಫ್ ವಿಚಾರ ನೋಡುತ್ತಿದ್ದೀರಲ್ಲ. ನಾವು ಜಗಳವಾಡುತ್ತಾ ಹೋದರೆ ಸಬ್ ಹಮಾರಾ ಹೈ ಎನ್ನುತ್ತಾರೆ. ಯಾವೋ ಒಬ್ಬ ಮುಲ್ಲಾ ನಾಲ್ಕೈದು ರಾಜ್ಯದಲ್ಲಿ ಮುಸ್ಲಿಮರು ಬಹುಸಂಖ್ಯಾತರಾಗಿದ್ದೇವೆ. ಹಿಂದೂಗಳು ಖಾಲಿಮಾಡಿ ಎಂದಿದ್ದಾನೆ. ಬಾಂಗ್ಲಾದಲ್ಲಿ ಹೇಗಾಗುತ್ತಿದೆ ಹಾಗಾಗಿ ನಾವು ಜಾತಿ ಭೇಧ -ಭಾವ ಬಿಟ್ಟು ಒಂದಾಗಬೇಕು. ಈಗ ಜಾತಿ ಹೋಗಿದೆ ,ಕೇವಲ ಹಿಂದೂ ಎಂದಾಗಿದೆ ಎಂದು ಯತ್ನಾಳ ಸ್ಪಷ್ಟವಾಗಿ ಹೇಳಿದರು.

ವಕ್ಫ್ ವಿವಾದಕ್ಕೆ ತೆರೆ ಎಳೆದ ಸಚಿವ ಎಂಬಿಪಿ

ವಿಜಯಪುರ : ರೈತರ ಒಂದೇ ಒಂದು ಎಕರೆ ಜಮೀನು ವಕ್ಫ್ ಮಂಡಳಿಗೆ ವರ್ಗಾವಣೆಯಾಗಿಲ್ಲ, ಈ ವಿಷಯವಾಗಿ ಒಬ್ಬರೇ ಒಬ್ಬ ರೈತರಿಗೂ ನೋಟಿಸ್ ಜಾರಿಯಾಗಿಲ್ಲ, ವಿನಾಕಾರಣ ಯಾರೂ ಸಹ ಈ ವಿಷಯವಾಗಿ ಗೊಂದಲಕ್ಕೊಳಗಾಗಬಾರದು, ಕೆಲವರು ತಮ್ಮ ರಾಜಕೀಯ ಬೇಳೆ ಬೇಯಿಸಿಕೊಳ್ಳಲು ವಕ್ಫ್ ವಿಷಯವಾಗಿ ಸುಳ್ಳು ವಿಷಯಗಳನ್ನು ಹರಡುತ್ತಿದ್ದಾರೆ ಎಂದು ಜಿಲ್ಲಾ ಉಸ್ತುವಾರಿ ಸಚಿವ ಡಾ.ಎಂ.ಬಿ. ಪಾಟೀಲ ಮತ್ತೊಮ್ಮೆ ಸ್ಪಷ್ಟಪಡಿಸಿದರು.

ಹೊನವಾಡ ಮೊದಲಾದ ರೈತರ ಜಮೀನುಗಳು ವಕ್ಫ್ ಗೆ ಸೇರಲಿವೆ ಎಂಬ ವಿಚಾರಗಳು ಪ್ರತಿಧ್ವನಿ ಸುತ್ತಿರುವ ಬೆನ್ನಲ್ಲೇ ಈ ವಿಷಯವನ್ನು ಮೊದಲ ದಿನವೇ ಗಂಭೀರವಾಗಿ ಪರಿಗಣಿಸಿದ್ದ ಸಚಿವ ಡಾ.ಎಂ.ಬಿ. ಪಾಟೀಲ ರೈತರೊಡನೆ ಸಭೆ ನಡೆಸಿ ವಿವಾದ ಪರಿಹರಿಸಿದ್ದರು.

ಆದರೂ ಸಹ ಈ ವಿಷಯ ಪುನ: ಪ್ರಸ್ತಾಪವಾಗುತ್ತಿರುವ ಹಿನ್ನೆಲೆಯಲ್ಲಿ ಭಾನುವಾರ ಸಹ ಜಿಲ್ಲಾಧಿಕಾರಿ, ಆಯಾ ಉಪವಿಭಾಗಾಧಿಕಾರಿ, ವಕ್ಫ್ ಇಲಾಖೆಯ ಅಧಿಕಾರಿಗಳೊಂದಿಗೆ ಸುದೀರ್ಘ ಸಮಾಲೋಚನಾ ಸಭೆ ನಡೆಸಿದ ನಂತರ ಸುದ್ದಿಗೋಷ್ಠಿಯಲ್ಲಿ ಸಚಿವರು ಈ ಕುರಿತಾದ ಗೊಂದಲಗಳಿಗೆ ವಿವರಣೆ ನೀಡುವ ಮೂಲಕ ತೆರೆ ಎಳೆದರು.

ಟಾಸ್ಕ್ ಫೋರ್ಸ್ ರಚನೆ:

ವಕ್ಫ್ ಗೆ ಸಂಬಂಧಿಸಿದಂತೆ ಸಮಗ್ರವಾದ ಕಾರ್ಯ ಯೋಜನೆ ರೂಪಿಸಿ ಈ ಸಮಸ್ಯೆಯನ್ನು ಇತ್ಯರ್ಥಪಡಿಸಲು ಹಾಗೂ ಯಾವ ರೀತಿಯ ಸಮಸ್ಯೆ ಉಂಟಾಗದಂತೆ ನೋಡಿಕೊಳ್ಳಲು ಜಿಲ್ಲಾಧಿಕಾರಿಗಳ ನೇತೃತ್ವದಲ್ಲಿ ಕಾರ್ಯಪಡೆ ರಚಿಸಲಾಗುವುದು ಉಪವಿಭಾಗಾಧಿಕಾರಿಗಳು, ತಹಶೀಲ್ದಾರರು ಸೇರಿದಂತೆ ಹಲವಾರು ಅಧಿಕಾರಿಗಳು ವಕ್ಫ್ ನೋಟಿಫಿಕೇಷನ್ ಮುಂಚಿನ ಭೂದಾಖಲೆಗಳನ್ನು ಅಧ್ಯಯನ, ಪರಿಶೀಲನೆ ಮಾಡಲಿದೆ ಎಂದರು.

ಸ್ಪರ್ಧಾತ್ಮಕ ಪರೀಕ್ಷೆ; ಅಭ್ಯರ್ಥಿಗಳ ತೋಳಿಗೆ ಕತ್ತರಿ

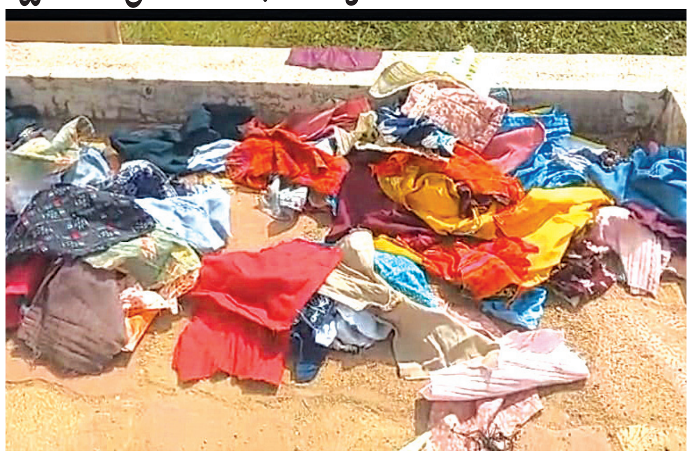

ಕೊಪ್ಪಳ: ಜಿಲ್ಲೆಯ ವಿವಿಧ ಕೇಂದ್ರದಲ್ಲಿ ನಡೆದ ಗ್ರಾಮ ಆಡಳಿತಾಧಿಕಾರಿ ಪರೀಕ್ಷೆಗೆ ಹಾಜರಾದ ಅಭ್ಯಾರ್ಥಿಗಳ ತೋಳಿಗೆ ಅಧಿಕಾರಿಗಳು ಕತ್ತರಿ ಹಾಕಿದ್ದಾರೆ. ಕರ್ನಾಟಕ ಪರೀಕ್ಷಾ ಪ್ರಾಧಿಕಾರದ ನಿಯಮ ಮೀರಿ, ತುಂಬು ತೋಳಿನ ಶರ್ಟ್ ಧರಿಸಿ ಬಂದಿದ್ದ ಅಭ್ಯರ್ಥಿಗಳಿಗೆ ಅಧಿಕಾರಿಗಳು ಶಾಕ್ ನೀಡಿದ್ದಾರೆ. ತೋಳಿನ ಅರ್ಧ ಭಾಗ ಕತ್ತರಿಸಿ, ಪರೀಕ್ಷೆಗೆ ಹಾಜರಾಗಲು ಅವಕಾಶ ನೀಡಿದ್ದಾರೆ.

ಶನಿವಾರ ಮತ್ತು ಭಾನುವಾರ ಜಿಲ್ಲೆಯ 35 ಕೇಂದ್ರಗಳಲ್ಲಿ ಸ್ಪರ್ಧಾತ್ಮಕ ಪರೀಕ್ಷೆ ನಡೆದಿವೆ. ಕೆಇಎ ನಿಯಮದಂತೆ ಅಭ್ಯರ್ಥಿಗಳು ತುಂಬು ತೋಳಿನ ಶರ್ಟ್ ಮತ್ತು ಜೀನ್ಸ್ ಧರಿಸುವಂತಿಲ್ಲ. ಆದರೆ, ಕೆಲವರು ವಿವಿಧ ಕೇಂದ್ರದಲ್ಲಿ ತುಂಬು ತೋಳಿನ ಶರ್ಟ್ ಧರಿಸಿ ಆಗಮಿಸಿದರು. ಈ ವೇಳೆ ನಿಯಮ ಪಾಲಿಸಿದ ಅಧಿಕಾರಿಗಳು ತುಂಬು ತೋಳಿಗೆ ಕತ್ತರಿ ಪ್ರಯೋಗ ಮಾಡಿದರು. ಶರ್ಟ್ ತೋಳು ಕಟ್ ಮಾಡಿಕೊಳ್ಳಬೇಕು. ಇಲ್ಲದಿದ್ದರೆ, ಆಫ್ ಶರ್ಟ್ ಧರಿಸಬೇಕೆಂದು ಸೂಚಿಸಿದರು. ಕೆಲ ಅಭ್ಯರ್ಥಿಗಳು ಅಂಗಿ ಬದಲಾಯಿಸಿಕೊಂಡರು. ಇನ್ನು ಕೆಲವರು ಅನಿವಾರ್ಯವಾಗಿ ತುಂಬು ತೋಳು ಶರ್ಟ್ ಕತ್ತರಿಸಿಕೊಂಡು ಪರೀಕ್ಷೆಗೆ ಹಾಜರಾಗಬೇಕಾಯಿತು.

ಹೈವೋಲ್ಟೇಜ್ ಕ್ಷೇತ್ರದಲ್ಲಿ ಹೆಚ್ಚಿದ ಪ್ರಚಾರದ ಭರಾಟೆ | ಯೋಗೇಶ್ವರ್-ನಿಖಿಲ್ ತೀವ್ರ ಹಣಾಹಣಿ
ಭದ್ರಕೋಟೆ ಉಳಿಸಿಕೊಳ್ಳಲು ಜೆಡಿಎಸ್-ಬಿಜೆಪಿ ಹರಸಾಹಸ | ಬೊಂಬೆನಾಡಿನ ವಶಕ್ಕೆ ಕಾಂಗ್ರೆಸ್ ತಂತ್ರ

ಉಪಚುನಾವಣೆ: ರಂಗೇರಿದ ಚನ್ನಪಟ್ಟಣ ಕಣ

ಡಿ.ಟಿ.ತಿಲಕ್‌ರಾಜ್, ರಾಮನಗರ

ಉಪಚುನಾವಣೆ ನಡೆಯುತ್ತಿರುವ ವಿಧಾನಸಭಾ ಕ್ಷೇತ್ರಗಳ ಪೈಕಿ ಹೈವೋಲ್ಟೇಜ್ ಕ್ಷೇತ್ರ ಎನಿಸಿಕೊಂಡಿರುವ ಬೊಂಬೆನಾಡು ಚನ್ನಪಟ್ಟಣದಲ್ಲಿ ಚುನಾವಣಾ ಕಣ ರಂಗೇರಿದೆ. ಇಬ್ಬರು ಪ್ರಬಲ ನಾಯಕರ ನಡುವೆ ನಡೆಯುತ್ತಿರುವ ಹಣಾಹಣಿ, ಹೊಸ ಇತಿಹಾಸ ಸೃಷ್ಟಿಸುವತ್ತ ದಾಪುಗಾಲು ಹಾಕುತ್ತಿದೆ.

ಆಡಳಿತ ಪಕ್ಷ ಕ್ಷೇತ್ರವನ್ನು ತನ್ನ ವಶಕ್ಕೆ ಪಡೆಯಲು ಇನ್ನಿಲ್ಲದ ಕಸರತ್ತು ನಡೆಸುತ್ತಿದ್ದರೆ, ಕ್ಷೇತ್ರ ಉಳಿಸಿಕೊಳ್ಳಲು ಜೆಡಿಎಸ್ ಪ್ರಬಲ ಪೈಪೋಟಿ ನೀಡುತ್ತಿದೆ. ಚುನಾವಣೆಗೆ ಮೊದಲು ಬಿಜೆಪಿಯಿಂದ ಜಿಗಿದು ಕಾಂಗ್ರೆಸ್ ಅಭ್ಯರ್ಥಿಯಾಗಿರುವ ಸಿ.ಪಿ.ಯೋಗೇಶ್ವರ್‌ಗೆಸಿಎಂ, ಡಿಸಿಎಂ, ಪಕ್ಷದ ಶಾಸಕರು, ಸಚಿವರು ಸಾಥ್ ನೀಡುತ್ತಿದ್ದರೆ, ಇತ್ತ ಕ್ಷೇತ್ರಾಂತರಿ, ಮೈತ್ರಿ ಅಭ್ಯರ್ಥಿ ನಿಖಿಲ್ ಕುಮಾರಸ್ವಾಮಿ ಗೆಲುವಿಗಾಗಿ ಜೆಡಿಎಸ್ ಸಹ ತನ್ನೆಲ್ಲ ಶಾಸಕರ ಜೊತೆಗೆ ಮೈತ್ರಿ ಪಕ್ಷ ಬಿಜೆಪಿಯ ಘಟಾನುಘಟಿ ನಾಯಕರನ್ನು ಹಳ್ಳಿಗಳಿಗೆ ರವಾನಿಸಿದೆ.

ಕಾಂಗ್ರೆಸ್‌ನಿಂದ ವ್ಯಾಪಕ ಪ್ರಚಾರ: ಕಾಂಗ್ರೆಸ್ ಸಮನ್ವಯ ಸಮಿತಿ ಸಭೆಯ ಮೂಲಕ ಜಿಲ್ಲಾ ಪಂಚಾಯಿತಿ ವ್ಯಾಪ್ತಿಯಲ್ಲಿ ಪ್ರಚಾರ ಆರಂಭ ಮಾಡಿದೆ, ಮಾಜಿ ಸಂಸದ ಡಿ.ಕೆ.ಸುರೇಶ್, ಪರಿಷತ್ ಸದಸ್ಯರಾದ ಪುಟ್ಟಣ್ಣ, ಎಸ್.ರವಿ, ಶಾಸಕರಾದ ಬಾಲಕೃಷ್ಣ, ಕೆ.ಎಂ.ಉದಯ್ ಯೋಗೇಶ್ವರ್ ಬೆನ್ನಿಗೆ ನಿಂತು ಪಕ್ಷದ ಗೆಲುವಿಗೆ ಟೊಂಕಕಟ್ಟಿ ನಿಂತಿದ್ದಾರೆ.

ಆದರೆ, ಪ್ರಚಾರ ವಿಚಾರದಲ್ಲಿ ಜೆಡಿಎಸ್ ಸಹ ಹಿಂದೆ ಉಳಿದಿಲ್ಲ, ತಾಲೂಕಿನ ಮಾಕಳಿ ಗ್ರಾಮದಿಂದ ನಿಖಿಲ್ ಕುಮಾರಸ್ವಾಮಿ ಮತದಾರರ ಮನಗೆಲ್ಲಲು ಮುಂದಾಗಿದ್ದಾರೆ. ಅವರಿಗೆ ಸ್ಥಳೀಯ ಜೆಡಿಎಸ್ ಹಾಗೂ ಬಿಜೆಪಿ ಮುಖಂಡರು ಸಾಥ್ ನೀಡುತ್ತಿದ್ದಾರೆ.

ನಿಖಿಲ್‌ಗೆ ಅನುಕಂಪದ ಅಲೆ ವಿಶ್ವಾಸ: ಜೆಡಿಎಸ್ ಅಭ್ಯರ್ಥಿ ನಿಖಿಲ್‌ಕುಮಾರಸ್ವಾಮಿ ಎರಡು ಬಾರಿ ಈಗಾಗಲೇ ಸೋಲನುಭವಿಸಿದ್ದಾರೆ, ಇದು ಅವರಿಗೆ ಮೂರನೇ ಅದೃಷ್ಟ ಪರೀಕ್ಷೆ. ಮಂಡ್ಯ ಲೋಕಸಭಾ ಕ್ಷೇತ್ರ, ರಾಮನಗರ ವಿಧಾನಸಭಾ ಕ್ಷೇತ್ರದಿಂದ ಪರಾಭವಗೊಂಡಿದ್ದ ನಿಖಿಲ್ ನಂತರ ಪಕ್ಷ ಸಂಘಟನೆಯಲ್ಲಿ ತೊಡಗಿಸಿಕೊಂಡಿದ್ದರು, ಇದೀಗ ಚನ್ನಪಟ್ಟಣದಿಂದ ಸ್ಪರ್ಧಿಸಿದ್ದಾರೆ. ಜೊತೆಗೆ ಅವರ ತಂದೆ ಎಚ್.ಡಿ. ಕುಮಾರಸ್ವಾಮಿ ಅವರು ಪ್ರತಿನಿಧಿಸುತ್ತಿದ್ದ ಕ್ಷೇತ್ರವಾಗಿದ್ದರಿಂದ ಸಹಜವಾಗಿ ಅನುಕಂಪ ಜನರಲ್ಲಿದೆ.

ಕಾಂಗ್ರೆಸ್ ಸಾಧನೆ ನೆಚ್ಚಿಕೊಂಡ ಸೈನಿಕ: ಕಾಂಗ್ರೆಸ್ ಅಭ್ಯರ್ಥಿ ಸಿ.ಪಿ.ಯೋಗೇಶ್ವರ್ ಸಹ ಎರಡು ಬಾರಿ ಸೋಲನುಭವಿಸಿದವರು. ಎಚ್.ಡಿ.ಕುಮಾರಸ್ವಾಮಿ ಕ್ಷೇತ್ರಕ್ಕೆ ಬರುವವರೆಗೂ ಅವರದ್ದೇ ಪಾರುಪತ್ಯ ಆಗಿತ್ತು, ಬದಲಾದ ಸನ್ನಿವೇಶದಲ್ಲಿ ಕುಮಾರಸ್ವಾಮಿ ಚನ್ನಪಟ್ಟಣ ಕ್ಷೇತ್ರ ಆಯ್ಕೆ ಮಾಡಿಕೊಂಡಿದ್ದರಿಂದ ಸತತವಾಗಿ ಎರಡು ಬಾರಿ ಯೋಗೇಶ್ವರ ಸೋಲು ಅನುಭವಿಸಿದ್ದಾರೆ, ಇದು ಅವರಿಗೆ ಮೂರನೇ ಸ್ಪರ್ಧೆ, ಅನುಕಂಪದ ಜೊತೆಗೆ ನೀರಾವರಿ, ಸರ್ಕಾರದ ಗ್ಯಾರಂಟಿ ನೆಚ್ಚಿಕೊಂಡಿರುವ ಅವರು ಗೆಲುವಿನ ನಿರೀಕ್ಷೆಯಲ್ಲಿದ್ದಾರೆ. ಯೋಗೇಶ್ವರ್ 1999ರಲ್ಲಿ ಪಕ್ಷೇತರರಾಗಿ, 2004, 2008ರಲ್ಲಿ ಕಾಂಗ್ರೆಸ್ ನಿಂದ, 2011ರಲ್ಲಿ ಬಿಜೆಪಿಯಿಂದ, 2013ರಲ್ಲಿ ಸಮಾಜವಾದಿ ಪಕ್ಷದಿಂದ ಸ್ಪರ್ಧಿಸಿ ಗೆಲುವು ಸಾಧಿಸಿದ್ದರು.

ಈ ಚುನಾವಣೆ ಎಚ್.ಡಿ.ಕುಮಾರಸ್ವಾಮಿ ಅವರ ನಾಯಕತ್ವಕ್ಕೆ ಅಗ್ನಿಪರೀಕ್ಷೆ, ನಾವು ಕುತಂತ್ರ ಮಾಡಿ ರಾಜಕಾರಣ ಮಾಡಿದವರಲ್ಲ, ಇಲ್ಲಿ ನಿಖಿಲ್ ಅಭ್ಯರ್ಥಿಯಲ್ಲ, ಕಾರ್ಯಕರ್ತರೇ ಅಭ್ಯರ್ಥಿಗಳು, ಈ ಕ್ಷೇತ್ರಕ್ಕೆ ಎಚ್.ಡಿ.ದೇವೇಗೌಡರು, ಎಚ್.ಡಿ. ಕುಮಾರಸ್ವಾಮಿ ಅವರ ಕೊಡುಗೆ ಅಪಾರವಾಗಿದೆ, ನನ್ನ ಕೊನೆಯ ಉಸಿರು ಇರುವವರೆಗೂ ನಿಮ್ಮ ಜೊತೆ ಇರುತ್ತೇನೆ, ನನಗೆ ಒಂದು ಅವಕಾಶ ಕೊಡಿ.
-ನಿಖಿಲ್ ಕುಮಾರಸ್ವಾಮಿ, ಎನ್‌ಡಿಎ ಅಭ್ಯರ್ಥಿ

ಎನ್‌ಡಿಎ ನಿಂದ ತಮ್ಮ ಮಗನನ್ನು ಚುನಾವಣೆಯಲ್ಲಿ ನಿಲ್ಲಿಸಲು ಎಚ್.ಡಿ.ಕುಮಾರಸ್ವಾಮಿ ಅವರು ನನಗೆ ಟಿಕೆಟ್ ತಪ್ಪಿಸಿದರು, ನಾನು ಮರಳಿ ಮಾತೃಪಕ್ಷಕ್ಕೆ ಬಂದಿದ್ದೇನೆ, ಕ್ಷೇತ್ರದ ಸಮಗ್ರ ಅಭಿವೃದ್ಧಿ ಮಾಡುವ ಇರಾದೆ ನನ್ನದು, ಈಗಾಗಲೇ ನೀರಾವರಿಯಲ್ಲಿ ಯಶಸ್ಸು ಕಂಡಿದ್ದೇನೆ, ಚನ್ನಪಟ್ಟಣ ತಾಲೂಕಿನ ಜನತೆ ನನ್ನ ಪರಿಶ್ರಮಕ್ಕೆ ತಕ್ಕ ಪ್ರತಿಫಲ ನೀಡುತ್ತಾರೆ ಎಂಬ ವಿಶ್ವಾಸವಿದೆ.
-ಸಿ.ಪಿ.ಯೋಗೇಶ್ವರ್, ಕಾಂಗ್ರೆಸ್ ಅಭ್ಯರ್ಥಿ.

ಮತಗಳ ವಿವರ

ಪುರುಷ ಮತದಾರರು: **1,11,170**
ಮಹಿಳಾ ಮತದಾರರು: **1,19.197**
ಇತರ ಮತದಾರರು: **08**
ಒಟ್ಟು: **2,30,375**

2023ರ ಫಲಿತಾಂಶ

ಜೆಡಿಎಸ್ ಅಭ್ಯರ್ಥಿ ಎಚ್.ಡಿ.ಕುಮಾರಸ್ವಾಮಿ ಪಡೆದ ಮತ: **96,592**
ಬಿಜೆಪಿ ಅಭ್ಯರ್ಥಿ ಯೋಗೇಶ್ವರ್ ಪಡೆದ ಮತ: **80,677**
ಕಾಂಗ್ರೆಸ್ ಅಭ್ಯರ್ಥಿ ಎಸ್.ಗಂಗಾಧರ್ ಪಡೆದ ಮತ: **15,374**

ಸರಕಾರ VS ಕುಮಾರಸ್ವಾಮಿ

ಚನ್ನಪಟ್ಟಣ ಉಪಚುನಾವಣಾ ಕಣ ಸಧ್ಯ ಸರ್ಕಾರ ವರ್ಸಸ್ ಎಚ್.ಡಿ.ಕುಮಾರಸ್ವಾಮಿ ಎನ್ನುವಂತಾಗಿದೆ. ರಾಮನಗರ ಜಿಲ್ಲೆಯಿಂದ ಜೆಡಿಎಸ್‌ಗೆ ಗೇಟ್‌ಪಾಸ್ ಕೊಡಬೇಕೆಂದು ಸಿಎಂ, ಡಿಸಿಎಂ ಜಿದ್ದಿಗೆ ಬಿದ್ದಿದ್ದಾರೆ. ಸಿಎಂ ಸಿದ್ದರಾಮಯ್ಯ, ಡಿಸಿಎಂ ಡಿ.ಕೆ.ಶಿವಕುಮಾರ್ ಯೋಗೇಶ್ವರ್ ಬೆನ್ನಿಗೆ ನಿಂತಿದ್ದು, ಇವರ ಜೊತೆಗೆ ಕುಮಾರಸ್ವಾಮಿ ಅವರ ಹಳೆಯ ಮಿತ್ರರು, ಸಚಿವರಾದ ಜಮೀರ್ ಅಹಮ್ಮದ್, ಚಲುವರಾಯಸ್ವಾಮಿ, ಶಾಸಕ ಬಾಲಕೃಷ್ಣ ಸಹಕಾರ ನೀಡುತ್ತಿದ್ದಾರೆ. ಶತಾಯಗತಾಯ ಕ್ಷೇತ್ರವನ್ನು ಪಡೇ ತೀರಲು ಕಾಂಗ್ರೆಸ್ ತನ್ನ ಇಡೀ ತಂತ್ರಗಳನ್ನು ಈ ಚುನಾವಣೆಯಲ್ಲಿ ಬಳಕೆ ಮಾಡುತ್ತಿದ್ದು, ಅನ್ಯಪಕ್ಷದ ಮುಖಂಡರು, ಕಾರ್ಯಕರ್ತರನ್ನು ಸೆಳೆಯಲು ರಾತ್ರಿ ಕಾರ್ಯಾಚರಣೆಯೂ ನಿರಾತಂಕವಾಗಿ ಸಾಗಿದೆ.

ಜೆಡಿಎಸ್ ಪ್ರತಿತಂತ್ರ

ಆದರೆ, ಕ್ಷೇತ್ರ ಉಳಿಸಿಕೊಳ್ಳಲು ಜೆಡಿಎಸ್ ಸಹ ಪ್ರತಿತಂತ್ರ ಹೆಣೆಯುತ್ತಿದೆ. ಜೆಡಿಎಸ್ ಮುಳುಗಿಹೋಗುತ್ತಿದೆ ಎನ್ನುವ ಪರಿಸ್ಥಿತಿ ಬಂದ ಸಂದರ್ಭದಲ್ಲಿ ಫೀನಿಕ್ಸ್‌ನಂತೆ ಮೇಲೆದ್ದು, ಕೇಂದ್ರ ಸಚಿವ ಸ್ಥಾನ ಪಡೆಯುವಲ್ಲಿ ಯಶಸ್ವಿಯಾಗಿರುವ ಎಚ್.ಡಿ.ಕುಮಾರಸ್ವಾಮಿ ಚನ್ನಪಟ್ಟಣ ಕ್ಷೇತ್ರವನ್ನು ಬಿಟ್ಟುಕೊಡಲು ಸುಲಭವಾಗಿ ಬಿಟ್ಟುಕೊಡಲು ಸಿದ್ಧರಿಲ್ಲ. ಅವಶ್ಯವಿರುವ ಎಲ್ಲ ತಂತ್ರಗಳನ್ನು ಹೆಣೆಯುತ್ತಿದ್ದಾರೆ. ಜೆಡಿಎಸ್‌ಗೆ ತನ್ನ ಶಾಸಕರು, ಮುಖಂಡರ ಜೊತೆಗೆ ಮಿತ್ರ ಪಕ್ಷ ಬಿಜೆಪಿಯ ಘಟಾನುಘಟಿ ನಾಯಕರು ಸಾಥ್ ನೀಡುತ್ತಿದ್ದಾರೆ. ಮಾಜಿ ಸಿಎಂಗಳಾದ ಬಿ.ಎಸ್.ಯಡಿಯೂರಪ್ಪ, ಸದಾನಂದಗೌಡ, ಪ್ರತಿಪಕ್ಷ ನಾಯಕ ಆರ್.ಅಶೋಕ್, ಮಾಜಿ ಡಿಸಿಎಂ ಅಶ್ವತ್ಥ್‌ನಾರಾಯಣ, ಬಿಜೆಪಿ ಅಧ್ಯಕ್ಷ ವಿಜಯೇಂದ್ರ, ಸಂಸದ ಯದುವೀರ್ ಕೃಷ್ಣದತ್ತ ಒಡೆಯರ್ ಸಧ್ಯದ ಪಾಲಿಗೆ ಜೆಡಿಎಸ್ ಬೆನ್ನಿಗಿದ್ದಾರೆ. ಎರಡೂ ಪಕ್ಷಗಳ ನಾಯಕರು ನಿಖಿಲ್ ಗೆಲುವಿಗೆ ಇನ್ನಿಲ್ಲದ ಕಸರತ್ತು ನಡೆಸುತ್ತಿದ್ದಾರೆ. ಒಟ್ಟಾರೆ, ಕ್ಷೇತ್ರದಲ್ಲಿ ಗೆಲುವಿಗಾಗಿ ಎರಡೂ ಪಕ್ಷಗಳು ಜಿದ್ದಾಜಿದ್ದಿ ನಡೆಸುತ್ತಿವೆ, ಪ್ರಚಾರ ಆರಂಭದಲ್ಲೇ ಭರ್ಜರಿ ಎನಿಸಿಕೊಂಡಿದ್ದು, ಮುಂದಿನ ದಿನಗಳಲ್ಲಿ ಇದು ಯಾವ ಹಂತಕ್ಕೆ ತಲುಪುತ್ತದೆ ಎಂಬುದನ್ನು ಕಾದುನೋಡಬೇಕಿದೆ.

ಟ್ವೀಟೂ-ಖಾರಾ

ಎಂ.ಬಿ.ಪಾಟೀಲ್, ಸಚಿವ

ವಕ್ಫ್ ದಾಖಲೆಯ ಮೂಲ ದಿನಾಂಕ ಮತ್ತು ಮುದ್ರಿತ ದಿನಾಂಕದ ಬಗ್ಗೆ ನಮ್ಮ ಬುದ್ಧಿವಂತ ಎಂ.ಪಿ ತೇಜಸ್ವಿ ಸೂರ್ಯ ಅವರಿಗೆ ಗೊತ್ತಿಲ್ಲದಿರುವುದು ದುರದೃಷ್ಟಕರ. ಈ ದಾಖಲೆಯ ದಿನಾಂಕ 2022ರ ಏಪ್ರಿಲ್ 18 ರ ವೇಳೆ ಅಧಿಕಾರದಲ್ಲಿದ್ದ ಬಿಜೆಪಿ ರಾಜ್ಯದ ಅಭಿವೃದ್ಧಿ ಕಡೆಗೆ ಗಮನ ಕೊಡುವುದು ಬಿಟ್ಟು ಹಿಜಾಬ್, ಹಲಾಲ್ ಮತ್ತು ಉರಿಗೌಡ-ನಂಜೇಗೌಡ ಮೊದಲಾದ ವಿಷಯಗಳ ಮೇಲೆ ಗಮನ ಕೇಂದ್ರೀಕರಿಸಿತ್ತು. ಆದರೆ ಈಗ ಕಾಂಗ್ರೆಸ್ ಅಧಿಕಾರಕ್ಕೆ ಬಂದು ಗ್ಯಾರಂಟಿ ಯೋಜನೆಗಳನ್ನು ಜಾರಿಗೊಳಿಸುವುದರೊಂದಿಗೆ ರಾಜ್ಯ ಮತ್ತೆ ಅಭಿವೃದ್ಧಿ ಪಥದತ್ತ ಸಾಗಿದೆ.

ವಿಮಲ್ ಲಖೋಟಿಯಾ, ಗ್ಯಾಂಗ್ಟಕ್ (ಸಿಕ್ಕಿಂ)

ನಾನು ಬಿಜೆಪಿಯನ್ನು ಬೆಂಬಲಿಸುವುದಿಲ್ಲ. ಆದರೆ, ಧಾರ್ಮಿಕ ಕ್ಷೇತ್ರವೊಂದಕ್ಕೆ 1200 ಎಕರೆ ಜಮೀನು ಏಕೆ ಬೇಕೆಂಬುದನ್ನು ಅರ್ಥಮಾಡಿಕೊಳ್ಳಲಾಗುತ್ತಿಲ್ಲ..!

ಸಮಾಚಾರ ಸಣ್ಣದಲ್ಲ

ಕಾಂಗ್ರೆಸ್ ಗ್ಯಾರಂಟಿ ಯೋಜನೆ ತಾತ್ಕಾಲಿಕ

ಹಾವೇರಿ: ಕಾಂಗ್ರೆಸ್ ಸರ್ಕಾರ ಕೊಟ್ಟಿರುವ ಗ್ಯಾರಂಟಿ ಯೋಜನೆಗಳು ತಾತ್ಕಾಲಿಕ. ಶಿಗ್ಗಾಂವಿಯಲ್ಲಿ ಬಸವರಾಜ ಬೊಮ್ಮಾಯಿ ನೀಡಿರುವುದು ಶಾಶ್ವತ ಗ್ಯಾರಂಟಿ ಎಂದು ಶಿಗ್ಗಾವಿ ವಿಧಾನಸಭಾ ಕ್ಷೇತ್ರದ ಎನ್‌ಡಿಎ ಅಭ್ಯರ್ಥಿ ಭರತ್ ಬೊಮ್ಮಾಯಿ ಹೇಳಿದರು. ಮಣ್ಣೂರಲ್ಲಿ ಮನೆ ಮನೆಗೆ ತೆರಳಿ ಮತಯಾಚಿಸಿದ ಬಳಿಕ ಮಾತನಾಡಿದರು. ನಾವು ಕ್ಷೇತ್ರದಲ್ಲಿ 5 ಸಾವಿರ ಹೆಣ್ಣು ಮಕ್ಕಳಿಗೆ ಕೆಲಸ ಕೊಟ್ಟಿದ್ದೇವೆ, ಇದು ಶಾಶ್ವತ ಗ್ಯಾರಂಟಿ. ಇದನ್ನು ಯಾರೂ ಕಿತ್ತುಕೊಳ್ಳೋಕೆ ಆಗಲ್ಲ. ಅಧಿಕಾರಕ್ಕೆ ಬರಲು ಕಾಂಗ್ರೆಸ್ ನೀಡಿದ ಗ್ಯಾರಂಟಿಗಳು ತಾತ್ಕಾಲಿಕ ಎಂದು ತಿರುಗೇಟು ನೀಡಿದರು. ಹಿಂದೆ 2018, 2023ರಲ್ಲಿ ಎಲ್ಲಾ ಊರು, ಪಟ್ಟಣಗಳಲ್ಲಿ ಓಡಾಡಿ ತಂದೆಯ ಪರ ಪ್ರಚಾರ ಮಾಡಿದ್ದೆ. ಈಗ ನನಗೆ ಆಶೀರ್ವಾದ ಮಾಡಿ. ತಂದೆಯವರ ಮೂರ್ನಾಲ್ಕು ಕನಸಿದೆ, ಅದನ್ನು ನನಸು ಮಾಡುವೆ. ಯುವಕನಾಗಿ ಶಿಕ್ಷಣ, ಆರೋಗ್ಯಕ್ಕೆ ಒತ್ತು ನೀಡುವೆ. ನಮ್ಮ ತಂದೆ ರಾಷ್ಟ್ರೀಯ ಸಂಸದಿಯ ಕೌಶಲ್ಯಾಭಿವೃದ್ಧಿ ಸಮಿತಿಯ ಅಧ್ಯಕ್ಷರಾಗಿದ್ದಾರೆ. ಶಿಗ್ಗಾವಿಯಲ್ಲಿ ಇನ್ನಷ್ಟು ಕೈಗಾರಿಕೆಗಳನ್ನು ತರುವ ಉದ್ದೇಶ ತಮಗಿದೆ ಎಂದು ಭರತ್ ನುಡಿದರು.

ಯಾಸೀರ್ ಪಠಾಣ್ ಭರ್ಜರಿ ಪ್ರಚಾರ

ಶಿಗ್ಗಾವಿ: ಉಪಚುನಾವಣೆ ಅಖಾಡ ಶಿಗ್ಗಾವಿಯಲ್ಲಿ ರಂಗೇರಿದ್ದು ಕಾಂಗ್ರೆಸ್ ಅಭ್ಯರ್ಥಿ ಯಾಸೀರಖಾನ್ ಪಠಾಣ ವಿವಿಧ ಗ್ರಾಮಗಳಲ್ಲಿ ರವಿವಾರ ಭರ್ಜರಿ ಪ್ರಚಾರ ನಡೆಸಿದರು. ಬಸವನಾಳ, ಪಾಣಿಗಟ್ಟಿ, ಬೆಳವಲಕೊಪ್ಪ, ಸುರಪಗಟ್ಟಿ, ಕೆಂಗಾಪುರ, ಬನ್ನಿಕೊಪ್ಪ, ಗಂಜಿಗಟ್ಟಿ, ಚಿಕ್ಕಮಣಕಟ್ಟಿ ಹಾಗೂ ಬೆಳಗಲಿ ಗ್ರಾಮಗಳಲ್ಲಿ ಕಾಂಗ್ರೆಸ್ ಅಭ್ಯರ್ಥಿ ಯಾಸೀರ್ ಅಹ್ಮದ್ ಖಾನ್ ಪಠಾಣ್ ಭರ್ಜರಿ ಪ್ರಚಾರ ಸಭೆಗಳನ್ನುದ್ದೇಶಿಸಿ ಅವರು ಮಾತನಾಡಿದರು. ಮನೆ ಮನೆಗೆ ತೆರಳಿ ಮತಯಾಚನೆ ಮಾಡಿದರು. ಧಾರವಾಡ ಗ್ರಾಮೀಣ ಯುವ ಕಾಂಗ್ರೆಸ್ ಅಧ್ಯಕ್ಷ ವಿನೋದ ಅಸೂಟಿ ಸಾಥ್ ನೀಡಿದರು.

ಕೈ ಅಭ್ಯರ್ಥಿ ಅನ್ನಪೂರ್ಣ ಬಿರುಸಿನ ಮತಬೇಟೆ

ಸಂಡೂರು: ತಾಲ್ಲೂಕಿನ ಚೋರನೂರು ಹೋಬಳಿಯ ವಿವಿಧ ಗ್ರಾಮಗಳಿಗೆ ಭೇಟಿ ನೀಡಿ ಕಾಂಗ್ರೆಸ್ ಅಭ್ಯರ್ಥಿ ಅನ್ನಪೂರ್ಣ ತುಕಾರಾಂ ಚುನಾವಣಾ ಪ್ರಚಾರ ಮಾಡಿದರು. ನಿಡಗುರ್ತಿ, 72 ಮಲ್ಲಾಪುರ, ಕೊಂಡಾಪುರ ಸೇರಿದಂತೆ ಹತ್ತಾರು ಗ್ರಾಮಗಳಲ್ಲಿ ಕಾಂಗ್ರೆಸ್ ಅಭ್ಯರ್ಥಿ ಬಿರುಸಿನ ಪ್ರಚಾರ ಕೈಗೊಂಡಿದ್ದಾರೆ. ಸಚಿವ ಸಂತೋಷ್ ಲಾಡ್ ಹಾಗೂ ಸಂಸದ ಇ.ತುಕಾರಾಂ ಅವರು ಕಳೆದ 20 ವರ್ಷಗಳಲ್ಲಿ ಕ್ಷೇತ್ರದಲ್ಲಿ ಸಾಕಷ್ಟು ಅಭಿವೃದ್ಧಿ ಕಾರ್ಯಗಳನ್ನು ಮಾಡಿದ್ದಾರೆ. ಮುಂದೆಯೂ ಅವರ ಮಾರ್ಗದರ್ಶನದಲ್ಲಿ ಕೆಲಸ ಮಾಡುತ್ತೇನೆ. 371(ಜೆ) ವಿಶೇಷ ಮೀಸಲಾತಿ ಮೂಲಕ ಈ ಭಾಗದಲ್ಲಿ ಉದ್ಯೋಗ, ವಿದ್ಯಾಭ್ಯಾಸಕ್ಕೆ ವಿಶೇಷ ಪ್ರಾತಿನಿಧ್ಯ ನೀಡಿದ್ದು ಕಾಂಗ್ರೆಸ್. ಗ್ಯಾರಂಟಿ ಯೋಜನೆಗಳ ಮೂಲಕ ನಾಡಿನ ಜನರಿಗೆ ಭರವಸೆಯ ಆಡಳಿತ ನೀಡುತ್ತಿದೆ. ಕಾಂಗ್ರೆಸ್‌ಗೆ ಮತ ನೀಡುವ ಮೂಲಕ ಬೆಂಬಲಿಸಬೇಕು ಎಂದು ಮನವಿ ಮಾಡಿದರು.

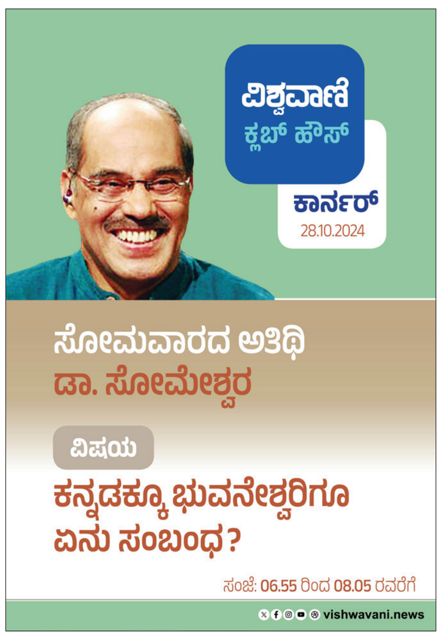

ಬಿಜೆಪಿಗೆ ಸಾಮೂಹಿಕ ರಾಜೀನಾಮೆ

ಚನ್ನಪಟ್ಟಣ: ಮಾಜಿ ಸಚಿವ ಸಿ.ಪಿ.ಯೋಗೇಶ್ವರ್ ಕಾಂಗ್ರೆಸ್ ಪಕ್ಷ ಸೇರ್ಪಡೆ ಬೆನ್ನಲ್ಲೇ ಅವರ ಬೆಂಬಲಿಗರ ವಲಸೆ ಪರ್ವ ಶುರುವಾಗಿದೆ. ಬಿಜೆಪಿಯ ಎಸ್ಸಿ ಮೋರ್ಚಾದ ಚನ್ನಪಟ್ಟಣ ನಗರ, ಗ್ರಾಮಾಂತರ ಹಾಗೂ ಮಹಿಳಾ ಘಟಕಗಳ ಪದಾಧಿಕಾರಿಗಳು ಸಾಮೂಹಿಕ ರಾಜೀನಾಮೆ ನೀಡಿ ಯೋಗೇಶ್ವರ್‌ರನ್ನು ಹಿಂಬಾಲಿಸಿದ್ದಾರೆ.

ತಾಲೂಕು ಬಿಜೆಪಿ ಎಸ್ಸಿ ಮೋರ್ಚಾ ಅಧ್ಯಕ್ಷ ಎನ್.ಬಿ. ಸಿದ್ದರಾಮಯ್ಯ ಹಾಗೂ ಇತರರು ತಮ್ಮ ಸ್ಥಾನಗಳಿಗೆ ರಾಜೀನಾಮೆ ನೀಡಿದ್ದು, ಯೋಗೇಶ್ವರ್ ನಿಲುವನ್ನು ಬೆಂಬಲಿಸಿ ಕಾಂಗ್ರೆಸ್ ಸೇರುತ್ತಿದ್ದೇವೆ ಎಂದು ತಿಳಿಸಿದರು.

ಬಿಜೆಪಿ ನಿರ್ಲಕ್ಷ್ಯ: ಯೋಗೇಶ್ವರ್ ಕಾಂಗ್ರೆಸ್ ಪಕ್ಷ ಸೇರಿದ ನಂತರ ನಾವು ಬಿಜೆಪಿ ಪದಾಧಿಕಾರಿಗಳಾಗಿದ್ದರೂ ನಮ್ಮನ್ನು ಜಿಲ್ಲಾ ಅಥವಾ ತಾಲ್ಲೂಕು ಘಟಕದ ಪದಾಧಿಕಾರಿಗಳು ವಿಶ್ವಾಸಕ್ಕೆ ತೆಗೆದುಕೊಂಡಿಲ್ಲ. ಈ ನಿರ್ಲಕ್ಷ್ಯದಿಂದಮಾಡಿದ್ದಾರೆ. ಇ ನಮಗೆ ಬೇಸರವಾಗಿದೆ ಎಂದು ಜಿಲ್ಲಾ ಘಟಕದ ಮಾಜಿ ಅಧ್ಯಕ್ಷ ಎಸ್. ಸದಾನಂದ ತಿಳಿಸಿದರು.

ಗ್ರಾಮಾಂತರ ಬಿಜೆಪಿಯ ಎಸ್ಸಿ ಮೋರ್ಚಾದ ಉಪಾಧ್ಯಕ್ಷ ಬಸವರಾಜು, ಗೋವಿಂದ, ಸಿದ್ದರಾಮು, ಪ್ರಧಾನ ಕಾರ್ಯದರ್ಶಿಗಳಾದ ಟಿ.ಎಸ್. ಕೃಷ್ಣ, ಬಸವರಾಜು, ಕಾಳ ಬಸವರಾಜ, ಕಾರ್ಯದರ್ಶಿ ಪ್ರದೀಪ್ ನಾಯಕ್, ನಗರ ಮಂಡಲದ ಅಧ್ಯಕ್ಷ ವೆಂಕಟೇಶ್ ಮೂರ್ತಿ, ಉಪಾಧ್ಯಕ್ಷ ಎಲೇಕೇರಿ ಗೋಪಿನಾಥ್, ಶೆಟ್ಟಿಹಳ್ಳಿ ಚಂದ್ರು, ಮಂಗಳವಾರಪೇಟೆ ಲೋಕೇಶ್, ಪ್ರಧಾನ ಕಾರ್ಯದರ್ಶಿಗಳಾದ ದುರ್ಗೇಶ್, ಅಂಬೇಡ್ಕರ್ ನಗರ ಶಾಮ್, ಕಾರ್ಯದರ್ಶಿ ಜೈ ಗಣೇಶ್, ಸುರೇಶ್, ಕೇಶವ, ಶಂಕರ್ ಅಂಬೇಡ್ಕರ್ ನಗರ, ಧನಂಜಯ ಎಲೇಕೇರಿ, ಖಜಾಂಚಿ ಎಲೇಕೇರಿ ನವೀನ್, ಮಹಿಳಾ ಘಟಕದ ಅಧ್ಯಕ್ಷೆ ಎ.ಜಿ.ತನುಜಾ, ಉಪಾಧ್ಯಕ್ಷೆ ಅಶ್ವಿನಿ ಹಾಜರಿದ್ದರು.

ಚನ್ನಪಟ್ಟಣ ತಾಲೂಕು ಬಿಜೆಪಿ ಎಸ್ಸಿ ಮೋರ್ಚಾ ಅಧ್ಯಕ್ಷ ಎನ್.ಬಿ. ಸಿದ್ದರಾಮಯ್ಯ ಸುದ್ದಿಗೋಷ್ಠಿಯಲ್ಲಿ ಮಾತನಾಡಿದರು.

ಪೊಲೀಸ್ ಪಡೆಗಳ ಪಥ ಸಂಚಲನ

ಚನ್ನಪಟ್ಟಣ: ಉಪ ಚುನಾವಣೆ ಕಣವಾಗಿರುವ ತಾಲ್ಲೂಕಿನಲ್ಲಿ ಪೊಲೀಸರು ಮತ್ತು ಅರೆ ಸೇನಾಪಡೆ ಭಾನುವಾರ ಪಥ ಸಂಚಲನ ನಡೆಸಿದರು.ಕಾನೂನು ಮತ್ತು ಸುವ್ಯವಸ್ಥೆ ಕಾಪಾಡಲು ಚಗ್ರಾಮಾಂತರ ಪೊಲೀಸ್ ಠಾಣಾ ವ್ಯಾಪ್ತಿಯ ಹೊಂಗನೂರು, ತಗಚಗೆರೆ, ಕೋಡಂಬಳ್ಳಿ ಹಾಗೂ ಮೊಳೆದೊಡ್ಡಿ ಗ್ರಾಮಗಳಲ್ಲಿ ಪಥ ಸಂಚಲನ ನಡೆಯಿತು.

ಹೆಚ್ಚುವರಿ ಪೊಲೀಸ್ ವರಿಷ್ಠಾಧಿಕಾರಿ ಟಿ.ವಿ. ಸುರೇಶ್, ಚನ್ನಪಟ್ಟಣ ಡಿವೈಎಸ್ಪಿ ಕೆ.ಸಿ. ಗಿರಿ ಸೇರಿದಂತೆ ಸ್ಥಳೀಯ ಇನ್ಸ್ಪೆಕ್ಟರ್, ಸಬ್ ಇನ್ಸ್‌ಪೆಕ್ಟರ್ ಗಳು ಭಾಗವಹಿಸಿದ್ದರು.

ನಿಖಿಲ್‌ರನ್ನು ಹೊತ್ತು ಕುಣಿದ ಬೆಂಬಲಿಗರು: ಚನ್ನಪಟ್ಟಣ (ರಾಮನಗರ): ಕ್ಷೇತ್ರದ ಉಪ ಚುನಾವಣೆಯ ಜೆಡಿಎಸ್ ಅಭ್ಯರ್ಥಿ ನಿಖಿಲ್ ಕುಮಾರಸ್ವಾಮಿ ಅವರು ಭಾನುವಾರ ಬೆಳಿಗ್ಗೆಯಿಂದಲೇ ಗ್ರಾಮೀಣ ಭಾಗದಲ್ಲಿ ಪ್ರಚಾರ ಆರಂಭಿಸಿದರು.

ಗ್ರಾಮ್ ಪಂಚಾಯಿತಿ ಕೇಂದ್ರವಾದ ತಾಲ್ಲೂಕಿನ ಮಾಕಳಿ ಗ್ರಾಮದಿಂದ ಬೆಳಿಗ್ಗ ಪ್ರಚಾರಕ್ಕೆ ಬಂದ ಅವರನ್ನು ಕಾರ್ಯಕರ್ತರು ಅದ್ಧೂರಿಯಾಗಿ ಸ್ವಾಗತಿಸಿದರು. ಹೂವಿನ ಹಾರ ಹಾಕಿ ಘೋಷಣೆ ಕೂಗಿ ಹೆಗಲ ಮೇಲೆ ಹೊತ್ತು ಕುಣಿದರು.

ಮಾಕಳಿ ಮಾಜಿ ಶಾಸಕ ಹಾಗೂ ಕಾಂಗ್ರೆಸ್ ಮುಖಂಡ ಎಂ.ಸಿ. ಅಶ್ವಥ್ ಅವರ ಊರಾಗಿದೆ. ಜೆಡಿಎಸ್ ಶಾಸಕಾಂಗ ಪಕ್ಷದ ನಾಯಕ ಸುರೇಶ್ ಬಾಬು, ಜಿಲ್ಲಾ ಜೆಡಿಎಸ್ ಅಧ್ಯಕ್ಷ ಎ. ಮಂಜುನಾಥ್, ತಾಲ್ಲೂಕು ಅಧ್ಯಕ್ಷ ಎಚ್.ಸಿ. ಜಯಮುತ್ತು ಸೇರಿದಂತೆ ಸ್ಥಳೀಯ ಮುಖಂಡರು ಇದ್ದರು.

ಡಿಕೆಶಿಗೆ ಸಿಎಂ ಆಗುವ ಅವಕಾಶ: ಪುಟ್ಟಣ್ಣ | ಕಾಂಗ್ರೆಸ್ ಅಭ್ಯರ್ಥಿ ಪರ ಬಿರುಸಿನ ಪ್ರಚಾರ

ಯೋಗಿ ಗೆಲ್ಲಿಸಿದರೆ ಡಿ.ಕೆ.ಶಿವಕುಮಾರ್‌ಗೆ ಶಕ್ತಿ

ರಾಮನಗರ: ಕ್ಷೇತ್ರದಲ್ಲಿ ಸಿ.ಪಿ.ಯೋಗೇಶ್ವರ್ ರನ್ನು ಗೆಲ್ಲಿಸಿದರೆ ಡಿಸಿಎಂ ಡಿ.ಕೆ.ಶಿವಕುಮಾರ್ ಗೆ ಶಕ್ತಿ ತುಂಬಿದಂತಾಗುತ್ತದೆ. ಸಿಎಂ ಸಿದ್ದರಾಮಯ್ಯ ಅವರ ಬಳಿಕ ಮುಖ್ಯಮಂತ್ರಿ ಆಗುವ ಎಲ್ಲಾ ಅವಕಾಶಗಳೂ ಡಿ.ಕೆ. ಶಿವಕುಮಾರ್‌ಗೆ ಇದೆ ಎಂದು ವಿಧಾನಪರಿಷತ್ ಸದಸ್ಯ ಪುಟ್ಟಣ್ಣ ಹೇಳಿದರು.

ಚನ್ನಪಟ್ಟಣ ತಾಲೂಕಿನ ಕೋಡಂಬಹಳ್ಳಿ ಗ್ರಾಮದಲ್ಲಿ ನಡೆದ ಕಾಂಗ್ರೆಸ್ ಸಮನ್ವಯ ಸಭೆಯಲ್ಲಿ ಮಾತನಾಡಿ, ಎಚ್.ಡಿ. ಕುಮಾರಸ್ವಾಮಿ ಟೂರಿಂಗ್ ಟಾಕೀಸ್ ಇದ್ದಂತೆ ಎಲ್ಲಿಯೂ ನಿಲ್ಲುವುದಿಲ್ಲ, ಅವರ ಮನೆಯವರಿಗೆ ಬಿಟ್ಟು ಬೇರೆ ಯಾರಿಗೂ ಅವರು ಟಿಕೆಟ್ ಕೊಡುವುದಿಲ್ಲ, ಯೋಗೇಶ್ವರ್ ಕ್ಷೇತ್ರಕ್ಕೆ ನೀರು ಕೊಟ್ಟಿದ್ದಾರೆ. ಸರ್ಕಾರ ಇನ್ನೂ ಮೂರು ವರ್ಷ ಇರುತ್ತದೆ, ಯೋಗೇಶ್ವರ್ ಗೆದ್ದರೆ ಹೆಚ್ಚಿನ ಅನುದಾನ ತಂದು ಕ್ಷೇತ್ರ ಅಭಿವೃದ್ಧಿ ಮಾಡುತ್ತಾರೆ ಅವರನ್ನು ಗೆಲ್ಲಿಸಿ ಕ್ಷೇತ್ರದ ಅಭಿವೃದ್ಧಿಗೆ ಸಹಕಾರ ನೀಡಬೇಕೆಂದರು.

ಎಚ್‌ಡಿಕೆ ಕುಟುಂಬದ ವಿರುದ್ಧ ಯೋಗಿ ವಾಗ್ದಾಳಿ: ಕಾಂಗ್ರೆಸ್ ಅಭ್ಯರ್ಥಿ ಸಿ.ಪಿ.ಯೋಗೇಶ್ವರ್ ಮಾತನಾಡಿ, ಎಚ್.ಡಿ.ಕುಮಾರಸ್ವಾಮಿಯ ರಾಜಕೀಯ ಮಹತ್ವಾಕಾಂಕ್ಷೆಯಿಂದ ಉಪಚುನಾವಣೆ ಬಂದಿದೆ, ಕ್ಷೇತ್ರಕ್ಕೆ ಕುಮಾರಸ್ವಾಮಿ ಬಂದರು, ಅವರ ಪತ್ನಿ ಬಂದರು, ಈಗ ಮಗ ಬಂದಿದ್ದಾರೆ. ನನ್ನ ಮೇಲೆ ಯಾಕೆ ಅವರ ಮನೆಯವರು ಮುಗಿಬೀಳುತ್ತಿದ್ದಾರೋ ಗೊತ್ತಿಲ್ಲ, ನಾನೇನು ತಪ್ಪು ಮಾಡಿದ್ದೇನೆ ಎಂಬುದು ತಿಳಿಯುತ್ತಿಲ್ಲ ಎಂದರು.

ಕ್ಷೇತ್ರದ ಅಭಿವೃದ್ಧಿಗೆ ಪಕ್ಷಾಂತರ: ನನ್ನನ್ನು ಎಲ್ಲರೂ ಪಕ್ಷಾಂತರಿ ಎನ್ನುತ್ತಾರೆ, ಯಾಕೆ ಕಾಂಗ್ರೆಸ್ ಬಿಟ್ಟು ಹೋಗಿದ್ದಿರಿ ಎಂದು ಕೇಳುತ್ತಾರೆ. ಅಂದು ನೀರಾವರಿ ಯೋಜನೆಗಾಗಿ ಪಕ್ಷ ಬಿಟ್ಟು ಹೋಗಿದ್ದೆ. ಕ್ಷೇತ್ರದ ಅಭಿವೃದ್ಧಿಗಾಗಿ ನಾನು ಪಕ್ಷಾಂತರ ಮಾಡಿದ್ದೇನೆ ಹೊರತು ಸ್ವಹಿತಾಸಕ್ತಿಗಲ್ಲ ಎಂದ ಯೋಗೇಶ್ವರ್, ಕುಮಾರಸ್ವಾಮಿಗೆ ಚನ್ನಪಟ್ಟಣದಲ್ಲಿ ಎಷ್ಟು ಕೆರೆ ಇವೆ ಎಂಬುದೇ ಗೊತ್ತಿಲ್ಲ. ಎರಡು ಬಾರಿ ಗೆದ್ದರೂ ಒಂದು ಕೆರೆ ತುಂಬಿಸಲಿಲ್ಲ ಎಂದು ವ್ಯಂಗ್ಯವಾಡಿದರು.

ಪುತ್ರನಿಗಾಗಿ ಎಚ್‌ಡಿಕೆ ನಾಟಕ: ಶಾಸಕ ಶಿವಲಿಂಗೇಗೌಡ ಮಾತನಾಡಿ, ತಮ್ಮ ಮಗನನ್ನು ಚುನಾವಣೆಗೆ ನಿಲ್ಲಿಸಲು ಕುಮಾರಸ್ವಾಮಿ ಇಷ್ಟೆಲ್ಲಾ ನಾಟಕ ಮಾಡಿದ್ದಾರೆ, ಪುತ್ರ ಎರಡು ಬಾರಿ ಸೋತಿದ್ದಾನೆ, ಅವನಿಗೆ ಪುನರ್ಜನ್ಮ ಬೇಕು ಎಂದು ಚನ್ನಪಟ್ಟಣಕ್ಕೆ ತಂದು ನಿಲ್ಲಿಸಿದ್ದಾರೆ. ನಾಟಕ, ಸ್ವಾರ್ಥಕ್ಕೆ ಜನತೆ ಮತ ಕೊಡಬೇಡಿ, ಸ್ವಾಭಿಮಾನಕ್ಕೆ ಮತ ಕೊಡಿ, ಯೋಗೇಶ್ವರ್ ಗೆಲ್ಲಿಸುವ ಮುಖಾಂತರ ನಿಮ್ಮ ಸ್ವಾಭಿಮಾನ ಉಳಿಸಿಕೊಳ್ಳಿ ಎಂದು ಮನವಿ ಮಾಡಿದರು.

ಚನ್ನಪಟ್ಟಣ ತಾಲೂಕಿನ ಕೋಡಂಬಹಳ್ಳಿ ಗ್ರಾಮದಲ್ಲಿ ನಡೆದ ಕಾಂಗ್ರೆಸ್ ಸಮನ್ವಯ ಸಭೆಯಲ್ಲಿ ಮಾಜಿ ಸಂಸದ ಡಿ.ಕೆ.ಸುರೇಶ್, ಶಾಸಕ ಶಿವಲಿಂಗೇಗೌಡ ಮತ್ತಿತರರಿದ್ದರು.

ಸ್ವಾಭಿಮಾನ ಬೆಳೆಸಿಕೊಳ್ಳಿ: ಶಾಸಕ ಬಾಲಕೃಷ್ಣ

ಶಾಸಕ ಎಚ್.ಸಿ.ಬಾಲಕೃಷ್ಣ ಮಾತನಾಡಿ, ದುರ್ಯೋಧನ ಕುಮಾರಸ್ವಾಮಿ ಅವರ ಮನೆದೇವರು, ಅವರ ಲಾಂಛನ ನಾಗರಹಾವು. ಇದನ್ನ ಹೇಳಿದ್ದು ಬಿ.ಎಸ್. ಯಡಿಯೂರಪ್ಪ, ಈಗ ಕಚ್ಚಿಸಿಕೊಳ್ಳೋಕೆ ಜೊತೆಗೆ ಕರೆದುಕೊಂಡಿದ್ದಾರೆ. ಕುಮಾರಸ್ವಾಮಿ ಯಾರನ್ನೂ ಬೆಳೆಸುವ ಕೆಲಸ ಮಾಡಿಲ್ಲ, ಎಲ್ಲೆಡೆ ಅವರ ಕುಟುಂಬದರನ್ನು ಪ್ರತಿಷ್ಠಾಪಿಸುತ್ತಾರೆ. ತಾಲೂಕಿಗೆ ನೀರು ಕೊಟ್ಟ ಯೋಗೇಶ್ವರ್‌ರನ್ನು ಎರಡು ಬಾರಿ ಸೋಲಿಸಿದ್ದೀರಿ, ಈಗ ಸ್ವಾಭಿಮಾನ ಬೆಳೆಸಿಕೊಳ್ಳಿ ,ಅವರನ್ನು ಗೆಲ್ಲಿಸಿ ಎಂದು ಮನವಿ ಮಾಡಿದರು. ಪ್ರಚಾರ ಕಾರ್ಯದಲ್ಲಿ ಮಾಜಿ ಸಂಸದ ಡಿ.ಕೆ.ಸುರೇಶ್, ಶಾಸಕರಾದ ಶ್ರೀನಿವಾಸ್, ಎಸ್.ರವಿ, ಪುಟ್ಟಣ್ಣ, ಮಾಜಿ ಶಾಸಕ ಎಂ.ಸಿ. ಅಶ್ವಥ್, ಕೆಪಿಸಿಸಿ ಪ್ರಧಾನ ಕಾರ್ಯದರ್ಶಿ ದುಂತೂರು ವಿಶ್ವನಾಥ್, ಜಿಲ್ಲಾಧ್ಯಕ್ಷ ಎಸ್. ಗಂಗಾಧರ್, ಬ್ಲಾಕ್ ಕಾಂಗ್ರೆಸ್ ಅಧ್ಯಕ್ಷ ಪ್ರಮೋದ್, ಸುನೀಲ್‌ಕುಮಾರ್, ಸಿಂಗರಾಜಪುರ ರಾಜಣ್ಣ, ಎ.ಸಿ.ವೀರೇಗೌಡ, ಶಿವಮಾದು, ಚೇತನ್ ಕೀಕರ್ ಎಸ್.ಲಿಂಗೇಶ್‌ಕುಮಾರ್, ಪವಿತ್ರ ಪ್ರಭಾಕರ್ ರೆಡ್ಡಿ ಮೊದಲಾದವರು ಪಾಲ್ಗೊಂಡಿದ್ದರು.

ಕುಮಾರಸ್ವಾಮಿ ಕಳಕಳಿ ನನಗಾಗಿ ಅಲ್ಲ: ಮೈತ್ರಿ ಅಭ್ಯರ್ಥಿ ನಿಖಿಲ್ ಸ್ಪಷ್ಟನೆ

ಎಚ್‌ಡಿಕೆ ಕಣ್ಣೀರು ಹಾಕುವುದು ರೈತರಿಗಾಗಿ

ರಾಮನಗರ: ಎಚ್.ಡಿ. ದೇವೇಗೌಡ ಹಾಗೂ ಎಚ್.ಡಿ.ಕುಮಾರಸ್ವಾಮಿ ಅವರು ಕಣ್ಣೀರಾಕುವುದು ರೈತರು, ನಾಡಿನ ಜನರ ಪರಿಸ್ಥಿತಿ ನೆನೆದುಕೊಂಡೇ ಹೊರತು ನನಗಾಗಿ ಅಥವಾ ಚುನಾವಣೆ ಸಂದರ್ಭದಲ್ಲಿ ಅಲ್ಲ, ಜನವಿರೋಧಿಗಳಿಗೆ ಇದು ಅರ್ಥವಾಗುವುದಿಲ್ಲ ಎಂದು ಎನ್‌ಡಿಎ ಅಭ್ಯರ್ಥಿ ನಿಖಿಲ್ ಕುಮಾರಸ್ವಾಮಿ ಹೇಳಿದರು.

ಮಾಕಳಿ ಗ್ರಾಮದಲ್ಲಿ ಹಮ್ಮಿಕೊಂಡಿದ್ದ ಪ್ರಚಾರ ಸಭೆಯಲ್ಲಿ ಮಾತನಾಡಿ, ಜನತೆ ಕಷ್ಟವನ್ನು ನಮ್ಮ ಕಷ್ಟ ಎಂದು ಭಾವಿಸುವ ಮನಸ್ಸು ನಮ್ಮದು, ವಿರೋಧಿಗಳು ಇದನ್ನು ಭಾವನಾತ್ಮಕವಾಗಿ ಮರಳು ಮಾಡುವ ತಂತ್ರ ಎನ್ನುತ್ತಾರೆ ಎಂದು ಜರಿದರು.

ದೇವೇಗೌಡ ಅವರು ಇಗ್ಗಲೂರು ಜಲಾಶಯ ನಿರ್ಮಾಣ ಮಾಡಿದ್ದಾರೆ, ತಾಲೂಕಿನ ನೀರಾವರಿ ಯೋಜನೆಗೆ ಅವರ ಕೊಡುಗೆ ಶಾಶ್ವತವಾಗಿದೆ. ನೀರಾ ಚಳವಳಿ ವೇಳೆ ಚನ್ನಪಟ್ಟಣದಿಂದ ಬೆಂಗಳೂರುವರೆಗೂ ಪಾದಯಾತ್ರೆ ಮಾಡಿದ್ದರು. ಚನ್ನಪಟ್ಟಣಕ್ಕೆ ಎಚ್.ಡಿ. ಕುಮಾರಸ್ವಾಮಿ ದೊಡ್ಡ ಮಟ್ಟದ ಅನುದಾನ ತಂದು ಅಭಿವೃದ್ಧಿ ಕೆಲಸ ಮಾಡಿದ್ದಾರೆ ಅದನ್ನು ಜನತೆ ಮರೆತಿಲ್ಲ ಎಂದು ಹೇಳಿದರು.

ನನ್ನ ಸ್ಪರ್ಧೆ ಅನಿರೀಕ್ಷಿತ: ನನ್ನ ಸ್ಪರ್ಧೆ ಅನಿರೀಕ್ಷಿತ, ಕ್ಷೇತ್ರದ ಕಾರ್ಯಕರ್ತರ ಒತ್ತಡಕ್ಕೆ ಮಣಿದು ಸ್ಪರ್ಧೆ ಮಾಡಿದ್ದೇನೆ, ಒಬ್ಬ ವ್ಯಕ್ತಿ ತೆಗೆದುಕೊಂಡ ತೀರ್ಮಾನ, ಇಡೀ ಸಚಿವ ಸಂಪುಟ ಇಲ್ಲಿ ಬೀಡು ಬಿಟ್ಟಿದ್ದರಿಂದ ಕಾರ್ಯಕರ್ತರು ನನ್ನ ಸ್ಪರ್ಧೆಗೆ ಒತ್ತಾಯ ಮಾಡಿದರು. ಆತ್ಮವಿಶ್ವಾಸ ತುಂಬಿ ದೇವೇಗೌಡ ಅವರು ನನ್ನನ್ನು ಇಲ್ಲಿಗೆ ಕಳುಹಿಸಿದ್ದಾರೆ. ಯುವಕರ ಧ್ವನಿಯಾಗಿ ಕೆಲಸ ಮಾಡುತ್ತೇನೆ, ಕ್ಷೇತ್ರದ ಜನತೆ ಅವಕಾಶ ಮಾಡಿಕೊಡಿ ಎಂದು ನಿಖಿಲ್ ಮನವಿ ಮಾಡಿದರು.

ಮಾಕಳಿ ಗ್ರಾಮದಲ್ಲಿ ಎನ್‌ಡಿಎ ಅಭ್ಯರ್ಥಿ ನಿಖಿಲ್ ಕುಮಾರಸ್ವಾಮಿ ಮತಯಾಚನೆ ಮಾಡಿದರು.

ಎಚ್‌ಡಿಕೆಗೆ ಅಗ್ನಿಪರೀಕ್ಷೆ

ಸಾಮಾನ್ಯ ಕಾರ್ಯಕರ್ತನಾಗಿ ಬದಲಾವಣೆ ಚುನಾವಣೆ ಎದುರಿಸುತ್ತಿದ್ದೇನೆ, ಕಳೆದ ಎರಡು ಚುನಾವಣೆಯಲ್ಲಿ ಸೋತಿದ್ದೇನೆ, ನಾವು ಕುತಂತ್ರ ಮಾಡಿ ರಾಜಕಾರಣ ಮಾಡಿದವರಲ್ಲ, ನನ್ನನ್ನು ಕುತಂತ್ರದಿಂದ ಸೋಲಿಸಿದರು. ಕುಮಾರಸ್ವಾಮಿ ಅವರ ನಾಯಕತ್ವಕ್ಕೆ ಇದು ಅಗ್ನಿ ಪರೀಕ್ಷೆ, ನಿಖಿಲ್ ಪ್ರಶ್ನೆ ಅಲ್ಲ ನೀವೇ ನಿರ್ಧಾರ ಮಾಡಿ ಎಂದರು. ಪ್ರಚಾರ ಸಂದರ್ಭದಲ್ಲಿ ಪರಿಷತ್ ಸದಸ್ಯ ಜವರಾಯಿಗೌಡ, ಜೆಡಿಎಸ್ ಜಿಲ್ಲಾಧ್ಯಕ್ಷ ಎ. ಮಂಜುನಾಥ್, ಬಿಜೆಪಿ ಜಿಲ್ಲಾಧ್ಯಕ್ಷ ಎಂ.ಎನ್. ಆನಂದಸ್ವಾಮಿ ಮೊದಲಾದ ಮುಖಂಡರು ಹಾಜರಿದ್ದರು.

ಯೋಗೇಶ್ವರ್ ಗೆಲುವು ನಿಶ್ಚಿತ

ನಾಗಮಂಗಲ: ನಿಖಿಲ್‌ರನ್ನು 3ನೇ ಬಾರಿಗೆ ಆಹುತಿ ಮಾಡುತ್ತಿದ್ದಾರೆ. ಕುಮಾರಸ್ವಾಮಿಯೇ ಕಣಕ್ಕಿಳಿದರೂ ಚನ್ನಪಟ್ಟಣದಲ್ಲಿ ಏನೂ ಮಾಡಲು ಸಾಧ್ಯವಿಲ್ಲ. ಚನ್ನಪಟ್ಟಣದ ಜನ ದಡ್ಡರಲ್ಲ. ಯೋಗೇಶ್ವರ್ ಗೆಲುವು ನಿಶ್ಚಿತ ಎಂದು ಮಾಜಿ ಸಂಸದ ಎಲ್.ಆರ್. ಶಿವರಾಮೇಗೌಡ ವಿಶ್ವಾಸ ವ್ಯಕ್ತಪಡಿಸಿದರು.

ಪಟ್ಟಣದಲ್ಲಿ ಸುದ್ದಿಗೋಷ್ಠಿ ನಡೆಸಿದ ಮಾತನಾಡಿದ ಅವರು, ಈ ಹಿಂದೆ ವಕೀಲ ಗಂಗಾಧರಮೂರ್ತಿಯ ನನ್ನ ವಿರುದ್ಧ ಕೊಲೆ ಪ್ರಕರಣ ಹಾಕಿಸುವ ಮೂಲಕ ತೇಜೋವಧೆಗೆ ಪ್ರಯತ್ನಿಸಿದ್ದರು. ಲೋಕಸಭೆಯ ಉಪಚುನಾವಣೆಯಲ್ಲಿ ಟಿಕೆಟ್ ಕೊಡುವ ನೆಪದಲ್ಲಿ ಮುಂದಿನ ಸಾರ್ವತ್ರಿಕ ಲೋಕಸಭೆ ಚುನಾವಣೆಗೆ ನನ್ನ ಬಳಸಿಕೊಂಡರು. ಈಗಾಗಲೇ ಹಾಸನದ ಜನ ಇವರನ್ನು ಓಡಿಸಿದ್ದಾರೆ. ಅಲ್ಲಿಯ ಜನ ಪಾಠ ಕಲಿಸಿದ್ದಾರೆ. ಆದರೆ ಮಂಡ್ಯ ಜಿಲ್ಲೆಯ ಎಲ್ಲಾ ಪಕ್ಷಗಳ ಮುಖಂಡರು ನರಸತ್ತವರಾ ಗಿದ್ದಾರೆ. ಹಾಸನದಿಂದ ಕರೆದುಕೊಂಡು ಬಂದು ಯಾರನ್ನೋ ಗಂಡಸು ಮಾಡುವ ಬದಲಿಗೆ ನಮ್ಮ ಜಿಲ್ಲೆಯ ಮುಖಂಡರೇ ರಾಜಕೀಯವಾಗಿ ಗಂಡಸರಾಗಬೇಕಿದೆ ಎಂದರು.

ಬಿಜೆಪಿಗೆ ರಾಜೀನಾಮೆ: ಬಿಜೆಪಿಯ ಪ್ರಾಥಮಿಕ ಸದಸ್ಯತ್ವಕ್ಕೆ ಈಗಾಗಲೇ ರಾಜಿನಾಮೆ ನೀಡಿದ್ದೇನೆ. ಮೈತ್ರಿಯ ನೆಪದಿಂದ ಮೈಸೂರು ಭಾಗದಲ್ಲಿ ಬಿಜೆಪಿ ನೆಲ ಕಚ್ಚಿದೆ. ಆದ್ದರಿಂದ ನಾನು ಮತ್ತು ನನ್ನ ಮಗ ಚೇತನ್ ಮಾತೃಪಕ್ಷ ಕಾಂಗ್ರೆಸ್ ಸೇರಲಿದ್ದೇವೆ. ಈಗಾಗಲೆ ಸಚಿವ ಚಲುವರಾಯಸ್ವಾಮಿ ಜತೆ ಮಾತುಕತೆ ನಡೆಸಲಾಗಿದೆ. ಪಕ್ಷ ಸೇರುವ ದಿನಾಂಕ ಮಾತ್ರ ನಿಗದಿಯಾಗಬೇಕಿದೆ ಎಂದು ಸ್ಪಷ್ಟಪಡಿಸಿದರು.

ಕುಮಾರಸ್ವಾಮಿ ನಾಟಕ

ಪೂರ್ವನಿಯೋಜಿತವಾಗಿ ತಮ್ಮ ಮಗನನ್ನು ಅಭ್ಯರ್ಥಿಯಾಗಿಸಲು ತೀರ್ಮಾನಿಸಿದ್ದ ಕುಮಾರಸ್ವಾಮಿ, ಯೋಗೇಶ್ವರ್‌ಗೆ ಅಥವ ಪಕ್ಷದ ಕಾರ್ಯಕರ್ತರೊಬ್ಬರಿಗೆ ಟಿಕೆಟ್ ನೀಡುವ ನಾಟಕವಾಡಿದ್ದಾರೆ. ಇಂತಹ ನಾಟಕ ಹೆಚ್ಚು ದಿನ ನಡೆಯಲ್ಲ. ಚನ್ನಪಟ್ಟಣದ ಜನ ಈಗಾಗಲೇ ತೀರ್ಮಾನಿಸಿದ್ದಾರೆ. ಒಂದು ಲಕ್ಷಕ್ಕೂ ಅಧಿಕ ಮತಗಳ ಅಂತರದಲ್ಲಿ ಕಾಂಗ್ರೆಸ್ ಅಭ್ಯರ್ಥಿ ಸಿ.ಪಿ.ಯೋಗೇಶ್ವರ್ ಗೆಲುವು ನಿಶ್ಚಿತ ಎಂದು ವಿಶ್ವಾಸ ವ್ಯಕ್ತಪಡಿಸಿದರು.

ದಲಿತರ ಹಣ ಕಬಳಿಸಿದ ನಾಗೇಂದ್ರ: ಶ್ರೀರಾಮುಲು

ಸಂಡೂರು: ರಾಜ್ಯದ ದಲಿತ ಹಾಗೂ ಶೋಷಿತರ ಅಭಿವೃದ್ಧಿಗಾಗಿ ಮೀಸಲಿಟ್ಟ ಕಲ್ಯಾಣದ ಹಣವನ್ನು ಬಳ್ಳಾರಿಜಿಲ್ಲೆಯ ಮಂತ್ರಿಯಾಗಿದ್ದ ನಾಗೇಂದ್ರ ನುಂಗಿ ನೀರು ಕುಡಿದಿದ್ದಾರೆ ಎಂದು ಮಾಜಿ ಸಚಿವ ಶ್ರೀರಾಮುಲು ವಾಗ್ದಾಳಿ ನಡೆಸಿದರು.

ಸಂಡೂರು ಉಪ ಚುನಾವಣೆ ಹಿನ್ನೆಲೆಯಲ್ಲಿ ಕೃಷ್ಣನಗರ, ದೌಲತ್‌ಪುರ, ವೆಂಕಟಗಿರಿ, ಜೈಸಿಂಗ್ ನಗರ ಗ್ರಾಮಗಳಿಗೆ ತೆರಳಿ ಬಿಜೆಪಿ ಅಭ್ಯರ್ಥಿ ಬಂಗಾರು ಹನುಮಂತು ಪರ ಪ್ರಚಾರ ನಡೆಸಿ, ಮತಯಾಚಿಸಿದರು.

ಬಡವರ, ಶೋಷಿತರ, ಪರಿಶಿಷ್ಟ ಪಂಗಡಗಳ ಸಮುದಾಯದ ಅಭಿವೃದ್ಧಿಯ ಕಲ್ಯಾಣದ ಹಣವನ್ನು ಲೂಟಿಮಾಡಿ ತಪ್ಪೇ ಮಾಡಿಲ್ಲ ಎನ್ನುತ್ತಾರೆ ಎಂದರೆ ನಾಚಿಕೆಗೇಡಿನ ಸಂಗತಿ ಎಂದು ಕುಟುಕಿದರು.

ಅಧಿಕಾರದ ದರ್ಪ ತಲೆಗೇರಿ ಬಡವರಿಗೆ ಜಮೀನು ಕೊಡಿಸುವ ಹಣ, ಬಡವರಿಗೆ ಮನೆಗಳನ್ನು ಕಟ್ಟಿಕೊಡಬೇಕಾದ ಹಣ, ದಲಿತರ ಮಕ್ಕಳ ವಿದ್ಯಾರ್ಥಿ ವೇತನ ಹಣ, ಬಡವರಿಗೆ ಗಂಗಾ ಕಲ್ಯಾಣ ಯೋಜನೆಯಲ್ಲಿ ಬೋರ್‌ವೆಲ್ ಹಾಕಬೇಕಾದ ಹಣ, ಜಿಲ್ಲಾ ಮಂತ್ರಿಯಾಗಿದ್ದ ನಾಗೇಂದ್ರ ನಿಮ್ಮೆಲ್ಲರ ಕೋಟಿಗಟ್ಟಲೇ ಹಣ ದುರುಪಯೋಗ ಪಡೆಸಿಕೊಂಡಿದ್ದಾರೆ ಎಂದು ಕಿಡಿಕಾರಿದರು.

ಮಾಜಿ ಸಚಿವ, ಹಾಲಿ ಶಾಸಕ ಗಾಲಿ ಜನಾರ್ದನರೆಡ್ಡಿ, ಬಿಜೆಪಿ ಅಭ್ಯರ್ಥಿ ಬಂಗಾರು ಹನುಮಂತು, ಬಿಜೆಪಿ ರಾಜ್ಯ ಕಾರ್ಯದರ್ಶಿ ಕೆ.ಎಸ್.ದಿವಾಕರ್, ಸಂಡೂರು ತಾಲೂಕು ಮಂಡಲ ಅಧ್ಯಕ್ಷ ನಾನಾಸಾಬ್ ನಿಕ್ಕಮ್, ಸೇರಿದಂತೆ ಪಕ್ಷದ ಪದಾಧಿಕಾರಿಗಳು, ಮುಖಂಡರು, ಸ್ಥಳೀಯ ನಾಯಕರು, ಕಾರ್ಯಕರ್ತರು ಇದ್ದರು.

ಸಂಡೂರು ಕ್ಷೇತ್ರದಲ್ಲಿ ಬಿಜೆಪಿ ಅಭ್ಯರ್ಥಿ ಪರ ಮಾಜಿ ಶ್ರೀರಾಮುಲು ಪ್ರಚಾರ

ಶಿಗ್ಗಾವಿ: ಕೈ ಅಭ್ಯರ್ಥಿ ಗೆಲ್ಲಿಸಲು ಪಣ

ಶಿಗ್ಗಾವಿ: 20 ವರ್ಷಗಳಿಂದ ಬಿಜೆಪಿ ತೆಕ್ಕೆಯಲ್ಲಿರುವ ಶಿಗ್ಗಾವಿ ವಿಧಾನಸಭಾ ಕ್ಷೇತ್ರದಲ್ಲಿ ತನ್ನ ಅಭ್ಯರ್ಥಿ ಗೆಲ್ಲಿಸಲು ಪಣ ತೊಟ್ಟಿರುವ ಕಾಂಗ್ರೆಸ್ ಹೈಕಮಾಂಡ್, ಚುನಾವಣೆ ನಿರ್ವಹಣೆಗಾಗಿ ಜಿಲ್ಲಾ ಪಂಚಾಯಿತಿಗೊಬ್ಬ ಸಚಿವರನ್ನು ನೇಮಿಸಿ ಪ್ರಚಾರದ , ಜವಾಬ್ದಾರಿ ವಹಿಸಿದೆ.

ಶಿಗ್ಗಾವಿ ಕ್ಷೇತ್ರದಲ್ಲಿ 6 ಜಿ.ಪಂ.ಕ್ಷೇತ್ರಗಳು, 23 ತಾ.ಪಂ.ಕ್ಷೇತ್ರಗಳು ಹಾಗೂ 3 ಪುರಸಭೆಗಳಿವೆ. ಪ್ರತಿ ಕ್ಷೇತ್ರದಲ್ಲೂ ಮತದಾರರನ್ನು ನೇರ ಭೇಟಿಯಾಗಿ ಮತಯಾಚಿಸುವಂತೆ ಸಚಿವರಿಗೆ ಮುಖ್ಯಮಂತ್ರಿ ಮತ್ತು ಉಪ ಮುಖ್ಯಮಂತ್ರಿ ಸೂಚಿಸಿದ್ದಾರೆ.

ತಾ.ಪಂ. ಗೆ ಶಾಸಕ: ಶಿಗ್ಗಾವಿ ತಾಲ್ಲೂಕಿನಲ್ಲಿ 14 ಹಾಗೂ ಸವಣೂರು ತಾಲ್ಲೂಕಿನಲ್ಲಿ 9 ತಾ. ಪಂ. ಕ್ಷೇತ್ರಗಳಿವೆ. ತಾಲ್ಲೂಕು ಪಂಚಾಯಿತಿಗೊಬ್ಬ ಶಾಸಕರನ್ನು ನಿಯೋಜಿಸಲಾಗಿದೆ. ಮುಖ್ಯಮಂತ್ರಿ -ಉಪ ಮುಖ್ಯಮಂತ್ರಿ ಸೂಚನೆಯಂತೆ ರಾಜ್ಯ ಸರಕಾರದ 9 ಸಚಿವರು ಹಾಗೂ 23 ಶಾಸಕರು, ಶಿಗ್ಗಾವಿ ಕ್ಷೇತ್ರದಲ್ಲಿಯೇ ಮೊಕ್ಕಾಂ ಹೂಡಲಿದ್ದಾರೆ. ಕಾಂಗ್ರೆಸ್ ಅಭ್ಯರ್ಥಿಯನ್ನು ಗೆಲ್ಲಿಸಿಕೊಂಡು ಬರಲು ಮನೆ ಮನೆಗೆ ತೆರಳಿ ಪ್ರಚಾರ ಕೈಗೊಂಡಿದ್ದಾರೆ.

ವಿಶ್ವವಾಣಿ

ಸಂಪಾದಕೀಯ

ಆತ್ಮಾವಲೋಕನಕ್ಕಿದು ಸಕಾಲ

ಫಿಲಿಪೈನ್ಸ್‌ನಲ್ಲಿ ಟ್ರಾಮಿ ಚಂಡಮಾರುತದ ಹಾವಳಿಯಿಂದಾಗಿ ಭಾರಿ ಮಳೆಯಾಗುತ್ತಿದ್ದು, ಪ್ರವಾಹ ಮತ್ತು ಭೂಕುಸಿತ ಪ್ರಕರಣಗಳಲ್ಲಿ ಸತ್ತವರ ಸಂಖ್ಯೆಯು 100ನ್ನು ದಾಟಿರುವುದು ಕಳವಳಕಾರಿ ಸಂಗತಿ. ಮತ್ತೊಂದೆಡೆ, ಡಾನಾ ಚಂಡಮಾರುತದ ರುದ್ರನರ್ತನದಿಂದಾಗಿ ಪಶ್ಚಿಮ ಬಂಗಾಳದಲ್ಲಿ ಸತ್ತವರ ಸಂಖ್ಯೆ 4ಕ್ಕೆ ಮುಟ್ಟಿದೆ. ಸಾಲದೆಂಬಂತೆ ಒಡಿಶಾ ರಾಜ್ಯದಲ್ಲಿ 1.75 ಲಕ್ಷ ಎಕರೆಗಳಷ್ಟು ಬೆಳೆ ನಾಶವಾಗಿದೆ ಮತ್ತು 2.80 ಲಕ್ಷ ಎಕರೆಗಳಷ್ಟು ಕೃಷಿಭೂಮಿ ನೀರಿನಲ್ಲಿ ಮುಳುಗಿ ಭಾರಿ ಪ್ರಮಾಣದಲ್ಲಿ ಹಾನಿಯಾಗಿದೆ. ಇದು ಪ್ರಕೃತಿ ವಿಕೋಪದ ಕಥೆಯಾಯಿತು. ಇನ್ನು ಮಾನವ ನಿರ್ಮಿತ ಎಡವಟ್ಟುಗಳ ಕಡೆಗೆ ಗಮನ ಹರಿಸೋಣ. ಗಾಜಾಪಟ್ಟಿ, ಲೆಬನಾನ್, ಸಿರಿಯಾಗಳ ಮೇಲೆ ಯುದ್ಧದ ನೆಪದಲ್ಲಿ ಕೆಂಡದುಂಡೆಗಳನ್ನು ಉಗುಳಿದ ಇಸ್ರೇಲ್ ಈಗ ಇರಾನ್ ಮೇಲೆ ದಾಳಿಗಿಳಿದಿದೆ. ಇಸ್ರೇಲ್‌ನ 100ಕ್ಕೂ ಹೆಚ್ಚು ಯುದ್ಧವಿಮಾನಗಳು ಮೊನ್ನೆ ಶನಿವಾರ ಬೆಳ್ಳಂಬೆಳಗ್ಗೆಯೇ ಆಕ್ರಮಣಕ್ಕೆ ಮುಂದಾಗಿ ಇರಾನ್‌ನ 20ಕ್ಕೂ ಹೆಚ್ಚು ಸೇನಾನೆಲೆಗಳ ಮೇಲೆ ತೀವ್ರದಾಳಿ ನಡೆಸಿ, ಅಲ್ಲಿನ ಶಸ್ತ್ರಾಸ್ತ್ರ ಸಂಗ್ರಹವನ್ನು ಹುಡಿಗಟ್ಟಿವೆ. ಅಕ್ಟೋಬರ್ 1ರಂದು ಇಸ್ರೇಲ್ ಮೇಲೆ ಬ್ಯಾಲಿಸ್ಟಿಕ್ ಕ್ಷಿಪಣಿಗಳ ದಾಳಿ ನಡೆಸಿದ್ದಕ್ಕೆ ಇದು ಪ್ರತೀಕಾರವಂತೆ. ಇದರಿಂದ ಕೆರಳಿರುವ ಇರಾನ್ ಆಡಳಿತವು, ಇಸ್ರೇಲ್ ವಿರುದ್ಧ ಇನ್ನಷ್ಟು ದೊಡ್ಡ ಪ್ರಮಾಣದ ಆಕ್ರಮಣವನ್ನು ಸಂಘಟಿಸುವುದಾಗಿ ಘೋಷಿಸಿದೆ. ಒಟ್ಟಿನಲ್ಲಿ, 'ನನ್ನ ಒಂದು ಕಣ್ಣು ಹೋದರೂ ಪರವಾಗಿಲ್ಲ, ಶತ್ರುವಿನ ಎರಡೂ ಕಣ್ಣು ನಾಶವಾಗಬೇಕು' ಎಂಬ ಪಿಪಾಸುತನ ಇಲ್ಲಿ ಮಡುಗಟ್ಟಿರುವುದು ಸ್ಪಷ್ಟವಾಗಿದೆ. ಅದು ಪ್ರಕೃತಿ ವಿಕೋಪವೇ ಇರಲಿ, ಮಾನವರ ಸ್ವಯಂಕೃತಾಪರಾಧದ ಫಲವಾಗಿ ನಡೆಯುವ ಇಂಥ ಯುದ್ಧಗಳು-ರಕ್ತಪಾತಗಳೇ ಆಗಿರಲಿ, ಜೀವಹಾನಿ ಮತ್ತು ಸ್ವತ್ತುನಷ್ಟಗಳು ಅಂತಿಮ ಫಲಶ್ರುತಿ ಎನಿಸಿಕೊಳ್ಳುತ್ತವೆ. ಪ್ರಕೃತಿ ವಿಕೋಪವನ್ನು ತಡೆಯುವುದು ನಮ್ಮ ಕೈಯಲ್ಲಿಲ್ಲ; ಆದರೆ ಮಾನವನಿರ್ಮಿತ ಎಡವಟ್ಟುಗಳಿಗೆ ಕಡಿವಾಣ ಹಾಕಲು, ತನ್ಮೂಲಕ ಈ ಭೂಮಿಯನ್ನು ಶಾಂತಿ-ನೆಮ್ಮದಿಗಳ ಗೂಡಾಗಿ ಪರಿವರ್ತಿಸಲು ಸಾಧ್ಯವಿದೆ. ಭಾರಿ ಪ್ರಮಾಣದ ಮಾನವ ಪರಿಶ್ರಮ ಮತ್ತು ಹಣಕಾಸು ವೆಚ್ಚವನ್ನು ಅಪೇಕ್ಷಿಸುವ ಯುದ್ಧಗಳೆಂಬ ಪೆಡಂಭೂತಗಳನ್ನು ಅಪ್ಪಲು ಮುಂದಾಗುವವರು ಇದನ್ನರಿತು, ಇನ್ನಾದರೂ ಆತ್ಮಾವಲೋಕನ ಮಾಡಿಕೊಳ್ಳಲಿ.

ಸೊಂಪಾದಕೀಯ

ರಾಹುಲ್‌ಗೆ ರಾಹುಕಾಲ

ಭಾರತೀಯ ಕ್ರಿಕೆಟ್ ತಂಡದಲ್ಲಿ ಆಯ್ಕೆಯ ವಿಷಯ ಬಂದರೆ ಅದು ತುಂಬಾ ಸಂಕೀರ್ಣವಾದ ಸಮಸ್ಯೆ ಎಂಬುದೇ ಎಲ್ಲರ ಅನಿಸಿಕೆ. ಅದರಲ್ಲೂ ದಕ್ಷಿಣ ಭಾರತದ, ಅದರಲ್ಲೂ ಕರ್ನಾಟಕದ ಆಟಗಾರರ ವಿಷಯಕ್ಕೆ ಬಂದರೆ ಅವರು ರಾಷ್ಟ್ರೀಯ ತಂಡಕ್ಕೆ ಆಯ್ಕೆ ಆಗೋದು ಸುಲಭದ ವಿಷಯ ಅಲ್ಲ. ಅಪ್ಪಿ ತಪ್ಪಿ ಹರಸಾಹಸ ಪಟ್ಟು ಆಯ್ಕೆ ಆದರೂ ಅಲ್ಲಿ ತಮ್ಮ ಸ್ಥಾನ ಉಳಿಸಿಕೊಳ್ಳೋದು ಕೂಡಾ ಮುಳ್ಳಿನ ತಂತಿಯ ಮೇಲೆ ನಡೆದಂಥ ಅನುಭವ. ಇಷ್ಟೆಲ್ಲಾ ಕಷ್ಟಗಳ ನಡುವೆಯೂ ಮೊದಲೆಲ್ಲಾ ಭಾರತೀಯ ತಂಡದಲ್ಲಿ ಕರ್ನಾಟಕದ ಅನೇಕ ಆಟಗಾರರು ಇರುತ್ತಿದ್ದರು. ಮೊಹಮ್ಮದ್ ಅಜರುದ್ದೀನ್ ನಾಯಕರಾಗಿದ್ದ ಕಾಲದ, ಒಂದು ಸಮಯದಲ್ಲಿ ಇರೋ 11 ಆಟಗಾರರಲ್ಲಿ 6 ಜನ ಕರ್ನಾಟಕದ ಆಟಗಾರರು ಇದ್ದಿದ್ದನ್ನೂ ನಾವು ನೋಡಿದ್ದೇವೆ. ಆದರೆ ಅದೆಲ್ಲಾ ಸುವರ್ಣ ಯುಗ. ದ್ರಾವಿಡ್, ಶ್ರೀನಾಥ್, ಕುಂಬ್ಳೆ, ಪ್ರಸಾದ್ ಅವರ ನಂತರ ಈಗೀಗ ಕರ್ನಾಟಕದ ಆಟಗಾರರ ಸಂಖ್ಯೆ ಭಾರತೀಯ ತಂಡದಲ್ಲಿ ಕಮ್ಮಿ ಆಗುತ್ತಿದೆ. ಈಗಂತೂ ಕೆ.ಎಲ್ ರಾಹುಲ್ ಒಬ್ಬರೇ ಕರ್ನಾಟಕದ ಪಾಲಿನ ಆಶಾಕಿರಣ. ಇತ್ತೀಚೆಗೆ ಮಯಾಂಕ್ ಅಗರ್ವಾಲ್ ಕೆಲ ಕಾಲ ತಂಡದಲ್ಲಿದ್ದರು. ಕರುಣ್ ನಾಯರ್ ಅಂಥವರು ತ್ರಿಶತಕ ಬಾರಿಸಿದರೂ ಬಂದು ಹೋದವರ ಪಟ್ಟಿಗೆ ಸೇರಿಕೊಂಡುಬಿಟ್ಟರು.

ಈಗ ಈ ನಡುವೆ ರಾಹುಲ್ ಅವರ ಸ್ಥಾನಕ್ಕೂ ಕುತ್ತು ಬರುವ ಲಕ್ಷಣಗಳು ಕಾಣುತ್ತಿವೆ. ಈಗ ನಡೆಯುತ್ತಿರುವ ಇಂಡಿಯಾ ನ್ಯೂಜಿಲ್ಯಾಂಡ್ ನಡುವಿನ ಟೆಸ್ಟ್ ಸರಣಿಯಲ್ಲಿ ಮೊದಲ ಪಂದ್ಯದ ವೈಫಲ್ಯದ ನಂತರ ರಾಹುಲ್ ಅವರನ್ನು ತಂಡದಿಂದ ಬಿಡಬೇಕು ಅನ್ನೋ ಕೂಗು ಕೇಳಿಬರುತ್ತಿದೆ. ಎರಡನೇ ಪಂದ್ಯಕ್ಕೆ ಬಿಟ್ಟಿದ್ದೂ ಆಗಿದೆ. ಇದಕ್ಕೆ ರಾಹುಲ್ ಅವರ ಬ್ಯಾಟಿಂಗ್ ನಿರೀಕ್ಷಿತ ಮಟ್ಟದಲ್ಲಿಲ್ಲ ಅನ್ನೋದೂ ಕಾರಣ ಆಗಿದೆ. ಹಾಗಾಗಿ ಕನ್ನಡಿಗರೇ ರಾಹುಲ್ ಆಡೋದನ್ನು ನೋಡಿ ಅವರಿಗೆ ರಾಹುಕಾಲ ಬಂದಿದೆ ಅಂತ ಆಡಿಕೊಳ್ಳುತ್ತಿದ್ದಾರೆ. ಇದರ ನಡುವೆಯೂ ರಾಹುಲ್ ಆಸ್ಟ್ರೇಲಿಯಾ ವಿರುದ್ಧದ ಬಾರ್ಡರ್- ಗವಾಸ್ಕರ್ ಟೆಸ್ಟ್ ಸರಣಿಗೆ ಆಯ್ಕೆ ಆಗಿದ್ದಾರೆ. ಆದರೂ ಒಂದು ಲೆಕ್ಕದಲ್ಲಿ ನೋಡಿದರೆ ಕೆ.ಎಲ್.ರಾಹುಲ್ ಅವರ ಕ್ರಿಕೆಟ್ ಕೆರಿಯರ್ ಬಾರ್ಡರ್‌ನಲ್ಲಿದೆ ಅನ್ನೋದೇ ಕ್ರಿಕೆಟ್ ಪಂಡಿತರ ಅನಿಸಿಕೆ ಆಗಿದೆ.

ಸಂಪಾದಕರ ಸದ್ಯಶೋಧನೆ

ಕೊರಿಯನ್ ಮನೆಯಲ್ಲಿ ಕಂಡಿದ್ದು

ನಾನು ವಾಸಿಸುವ ಬೆಂಗಳೂರಿನ ರಾಜರಾಜೇಶ್ವರಿನಗರದಲ್ಲಿ ದಕ್ಷಿಣ ಕೊರಿಯಾ ಮೂಲದ ದಂಪತಿಗಳು ದೊಡ್ಡ (ಬಾಡಿಗೆ) ಮನೆಯೊಂದರಲ್ಲಿ ವಾಸವಾಗಿದ್ದಾರೆ. ಅವರು ಸಿಯೋಲ್ ಮೂಲದ ಖಾಸಗಿ ಕಂಪನಿಯೊಂದರ ಬೆಂಗಳೂರು ಶಾಖೆಯಲ್ಲಿ ಉನ್ನತ ಹುದ್ದೆಯಲ್ಲಿದ್ದಾರೆ. ಇತ್ತೀಚೆಗೆ ನಾನು ಅವರ ಮನೆಗೆ ಹೋದಾಗ, ನಮ್ಮ ಮತ್ತು ಅವರ ಸಂಸ್ಕೃತಿ, ಸಂಪ್ರದಾಯಗಳಿಗೆ ಕೆಲವು ಸಾಮ್ಯವಿರುವುದು ಅರಿವಿಗೆ ಬಂತು. ಅಷ್ಟು ದೊಡ್ಡ ಮನೆಯಿದ್ದರೂ ಅವರ ಮನೆಯಲ್ಲಿ ಹೆಚ್ಚು ಫರ್ನಿಚರುಗಳು ಇರಲಿಲ್ಲ. ಅಲ್ಲಲ್ಲಿ ಚಾಪೆ, ದಿಂಬು, ಜಮುಖಾನ, ಗಾಶಿಗಳನ್ನು ಹಾಸಿದ್ದರು. 'ನಾವು ಫರ್ನಿಚರ್‌ಗಿಂತ ನೆಲದ ಮೇಲೆ ಕುಳಿತುಕೊಳ್ಳುವುದನ್ನು ಇಷ್ಟಪಡುತ್ತೇವೆ' ಎಂದು ನನ್ನ ಪರಿಚಿತರ ಪತ್ನಿ ಹೇಳಿದರು. 'ನೆಲದ ಮೇಲೆ ಕುಳಿತುಕೊಳ್ಳುವುದನ್ನು ಅಭ್ಯಾಸ ಮಾಡಿಕೊಂಡರೆ ಎಲ್ಲಿ ಬೇಕಾದರೂ ಕುಳಿತುಕೊಳ್ಳಬಹುದು' ಎಂದು ಹೇಳಿ ನಕ್ಕರು. ಅಲ್ಲಿದ್ದ ಮುಕ್ಕಾಲು ಗಂಟೆ ಅವಧಿಯಲ್ಲಿ ಅವರು ಹೇಳಿದ ಕೆಲವು ಸಂಗತಿಗಳನ್ನು ಸಂಕ್ಷಿಪ್ತವಾಗಿ ಹೇಳುವುದಾದರೆ... • ಮನೆಯಲ್ಲಿದ್ದಾಗ ಚಪ್ಪಲಿಯನ್ನು ಧರಿಸಬಾರದು. ಬೇರೆಯವರ ಮನೆಗೆ ಹೋದಾಗಲೂ ಚಪ್ಪಲಿ ಧರಿಸಿ ಒಳಗೆ ಹೋಗಬಾರದು. ನಮ್ಮ ಚಪ್ಪಲಿ ಎಷ್ಟೇ ಸ್ವಚ್ಛವಾಗಿದ್ದರೂ, ಹೊರಗಿನ ನೆಲ ಗಲೀಜಾಗಿರುತ್ತದೆ. ನಮ್ಮ ಕಾಲನ್ನು ಸ್ವಚ್ಛವಾಗಿಟ್ಟುಕೊಳ್ಳಲು, ನಮ್ಮ ಮನೆಯನ್ನು ಕೊಳೆ ಮಾಡಿಕೊಳ್ಳಬಾರದು. • ಮನೆಯಲ್ಲಿ ಎಷ್ಟು ಕಡಿಮೆ ಸಾಮಾನು ಇರುತ್ತದೋ, ಅಷ್ಟು ಹೆಚ್ಚು ಸ್ವಾತಂತ್ರ್ಯವನ್ನು ಅನುಭವಿಸುತ್ತೀರಿ. ಮನೆಯಲ್ಲಿ ಹೆಚ್ಚು ಸಾಮಾನುಗಳು ತುಂಬಿಕೊಂಡರೆ, ಅವು ನಿಮ್ಮ ಚಲನೆಯ ಮೇಲೆ ಕಡಿವಾಣ ಹೇರುತ್ತವೆ. ಮನೆಯಲ್ಲಿ ಪೀಠೋಪಕರಣಗಳಿಲ್ಲದೇ ಬದುಕಬಹುದು. ನಾವು ಮನೆಗೆ ಬರುವ ಅತಿಥಿಗಳಿಗಾಗಿ ಫರ್ನಿಚರ್ ಇಟ್ಟಿದ್ದೇವೆ. ನಾವು ಫರ್ನಿಚರ್ ಬಳಸುವುದಿಲ್ಲ. • ಮನೆಯ ಕಿಟಕಿಗಳನ್ನು ಯಾವತ್ತೂ ತೆರೆದಿಡಬೇಕು. ಯಾವತ್ತೂ ತಾಜಾಗಾಳಿ ಮನೆಯೊಳಗೆ ಬರುತ್ತಿರಬೇಕು. ಹೊರಗಿನ ಗಾಳಿ ಮನೆಯೊಳಗೆ ಬರುವಾಗ ತಾಜಾತನವನ್ನು ತರುತ್ತದೆ. • ಯಾವತ್ತೂ ಮನೆಯಲ್ಲಿ ಒಂದು ಪಾತ್ರೆಯಲ್ಲಿ ಹೂವಿನ ಪಕಳೆಗಳನ್ನು ಹಾಕಿಡಬೇಕು ಅಥವಾ ತಾಜಾ ಹೂವನ್ನು ಹೂಜಿಯಲ್ಲಿ ಇಟ್ಟಿರಬೇಕು. ಮನೆಯಲ್ಲಿಟ್ಟ ಹೂವು ಯಾವತ್ತೂ ಮನಸ್ಸನ್ನು ಪ್ರಫುಲ್ಲಗೊಳಿಸುತ್ತದೆ. • ಪ್ರತಿ ಗೋಡೆಯನ್ನು ಬೋಳಾಗಿ ಬಿಡಬಾರದು. ಒಂದು ಗೋಡೆಗೆ ಅರ್ಥ ಬರಬೇಕೆಂದರೆ, ಅದಕ್ಕೊಂದು ಪೇಂಟಿಂಗ್ ನೇತು ಹಾಕಬೇಕು. ಸಾಧ್ಯವಾದಷ್ಟು ನಿಸರ್ಗದ ಫೋಟೋಗಳು ಮನೆಯಲ್ಲಿ ಶಾಂತತೆಯನ್ನು ತಮ್ಮಷ್ಟಕ್ಕೆ ಮೂಡಿಸುತ್ತವೆ. • ಸಾಧ್ಯವಾದಷ್ಟು ಪ್ಲಾಸ್ಟಿಕ್ ಬಳಕೆ ಕಡಿಮೆ ಮಾಡಬೇಕು. ಮರದಿಂದ ಮಾಡಿದ ಸಾಮಾನುಗಳನ್ನು ಬಳಸಬೇಕು. • ಮನೆಯಲ್ಲಿರುವ ಎಲ್ಲರಿಗೂ ಟೀ, ಕಾಫಿ ಮಾಡುವುದನ್ನು ಕಲಿಸಬೇಕು. ಮನೆಯಲ್ಲಿ ಅಮ್ಮ ಇಲ್ಲದಿದ್ದರೂ ಅಡುಗೆ ಮಾಡುವುದನ್ನು ಗಂಡಸರು ಕಲಿತಿರಬೇಕು. • ಮನೆ ಎಷ್ಟೇ ಸ್ವಚ್ಛವಾಗಿದ್ದರೂ ಧೂಳಿನ ಕಣಗಳು ಬಂದು ಕುಳಿತುಕೊಳ್ಳುತ್ತವೆ. ಪ್ರತಿದಿನವೂ ಮನೆಯನ್ನು ಸ್ವಚ್ಛಗೊಳಿಸಲೇಬೇಕು. ಹೆಚ್ಚು ಕೊಳೆಯಾಗುವುದು ಮನೆಯಲ್ಲಿರುವ ಬಾತ್‌ರೂಮ್. ಅದನ್ನು ನಿತ್ಯವೂ ಕ್ಲೀನ್ ಮಾಡಬೇಕು. • ಮನೆಯಲ್ಲಿ ನಾಯಿ, ಬೆಕ್ಕು ಸಾಕುವುದು ಒಳ್ಳೆಯದೇ. ಆದರೆ ಅವುಗಳಿಗೆ ಸಮಯ ಕೊಡಬೇಕು. ಹೇಗಿದ್ದರೂ ಬಿದ್ದಿರುತ್ತವೆ ಎಂದು ಭಾವಿಸಿ ಅವುಗಳನ್ನು ಸಾಕಬಾರದು. • ಒಮ್ಮೆ ಮನೆಯಿಂದ ಹೊರಗೆ ಹಾಕಿಕೊಂಡು ಬಂದ ಶರ್ಟು, ಪ್ಯಾಂಟನ್ನು ಮತ್ತೊಮ್ಮೆ ಧರಿಸಬಾರದು. ಹೊರಗಿನ ಧೂಳುಗಳು ನಮ್ಮ ಬಟ್ಟೆಯ ಮೇಲೆ ಬಿದ್ದಿರುತ್ತವೆ. ಮೇಲ್ನೋಟಕ್ಕೆ ಸ್ವಚ್ಛವಾಗಿದ್ದರೂ ಅವು ನಮ್ಮ ಬೆವರಿನಿಂದ ಮಲಿನವಾಗಿರುತ್ತವೆ. ನಮ್ಮ ಬೆವರೂ ಸಹ್ಯವಲ್ಲ. ನಾನು ಆ ದಂಪತಿಗಳ ಮಾತುಗಳನ್ನು ಧ್ಯಾನಾಸಕ್ತನಾಗಿ ಕೇಳುತ್ತಿದ್ದೆ. ಅವರ ಮಾತುಗಳು, ಮನೆಯ ವಾತಾವರಣ ಇಷ್ಟವಾದವು.

ಮೂರು ಕ್ಷೇತ್ರಗಳ ಎಫ್‌ಐಆರ್ ಕಾಪಿ

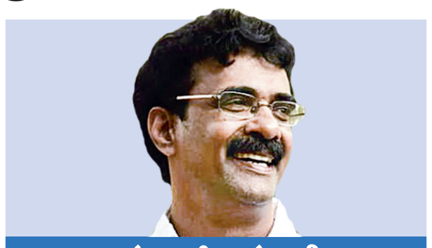

ಮೂರ್ತಿಪೂಜೆ

ಆರ್.ಟಿ.ವಿಠ್ಠಲಮೂರ್ತಿ

vveditoped@gmail.com

ಕಳೆದ ವಿಧಾನಮಂಡಲ ಅಧಿವೇಶನದ ಸಂದರ್ಭದಲ್ಲಿ ಶಿಗ್ಗಾಂವಿಯ ಮಾಜಿ ಶಾಸಕ ಮಂಜುನಾಥ ಕುನ್ನೂರು ವಿಧಾನಸಭೆಯ ಮೊಗಸಾಲೆಗೆ ಬಂದಿದ್ದರು. ಹೀಗೆ ಬಂದವರು ಕಾಂಗ್ರೆಸ್ಸಿನ ಕೆಲ ನಾಯಕರ ಮುಂದೆ ತಮ್ಮ ನೋವು ತೋಡಿಕೊಂಡಿದ್ದರು.

''ಸರ್, ನಮ್ಮ ಶಿಗ್ಗಾಂವಿ ಕ್ಷೇತ್ರದಲ್ಲಿ ಕಾಂಗ್ರೆಸ್ ಪಕ್ಷ ಗೆಲ್ಲುವುದು ಸುಲಭ. ಈ ಗೆಲುವಿಗೆ ಅಗತ್ಯವಾದ ಒಂದೇ ಮಾನದಂಡವೆಂದರೆ ಪಂಚಮಸಾಲಿ ಲಿಂಗಾಯತರಿಗೆ ಟಿಕೆಟ್ ಕೊಡುವುದು. ಆದರೆ ಇದು ಗೊತ್ತಿದ್ದರೂ ಕ್ಷೇತ್ರದಲ್ಲಿ ಉದ್ದೇಶಪೂರ್ವಕವಾಗಿ ಪಂಚಮಸಾಲಿಗಳಿಗೆ ಟಿಕೆಟ್ ತಪ್ಪಿಸಲಾಗುತ್ತಿದೆ. ಅದರಲ್ಲೂ ಬಿಜೆಪಿಯ ಬಸವರಾಜ ಬೊಮ್ಮಾಯಿ ಅವರ ಗೆಲುವಿಗೆ ಅನುಕೂಲ ಮಾಡಿಕೊಡಲು ಮುಸ್ಲಿಮರಿಗೆ ಟಿಕೆಟ್ ಕೊಡಲಾಗುತ್ತಿದೆ. ಅರವತ್ತು ಸಾವಿರದಷ್ಟಿರುವ ಪಂಚಮಸಾಲಿ ಸಮುದಾಯಕ್ಕೆ ಟಿಕೆಟ್ ತಪ್ಪಿಸಿ, ಮುಸ್ಲಿಮರಿಗೆ ಟಿಕೆಟ್ ಕೊಡುತ್ತಿರುವುದರಿಂದ ಕಾಂಗ್ರೆಸ್ ಗೆಲುವುಗಳಿಸಲು ಸಾಧ್ಯವಾಗುತ್ತಿಲ್ಲ. ಯಾಕೆಂದರೆ ಮುಸ್ಲಿಮರ ವೋಟು ಗಣನೀಯ ಸಂಖ್ಯೆಯಲ್ಲಿ ಸಿಕ್ಕರೂ ಹಿಂದುಳಿದ, ದಲಿತ ಸಮುದಾಯಗಳ ಮತಬ್ಯಾಂಕನ್ನು ಕ್ರೋಡೀಕರಿಸಲು ಕಾಂಗ್ರೆಸ್ಸಿಗೆ ಸಾಧ್ಯವಾಗುತ್ತಿಲ್ಲ. ಆದರೆ ಅದೇ ಕಾಲಕ್ಕೆ ಬೊಮ್ಮಾಯಿ ಅವರು ಪಂಚಮಸಾಲಿ ಲಿಂಗಾಯತರು, ವಾಲ್ಮೀಕಿಗಳು, ಸಾದ ಲಿಂಗಾಯತರ ಮತಗಳನ್ನು ಕನ್‌ಸಾಲಿಡೇಟ್ ಮಾಡುತ್ತಾರೆ. ಉಳಿದಂತೆ ಕುರುಬರು, ಮುಸ್ಲಿಮರು, ದಲಿತರ ಮತಬ್ಯಾಂಕಿನಲ್ಲೂ ಒಂದಷ್ಟು ಮತ ಸೆಳೆದು ಗೆಲ್ಲುತ್ತಿದ್ದಾರೆ. ಈ ಸತ್ಯ ನಮ್ಮ ಪಕ್ಷದ ಟಾಪ್ ಲೀಡರುಗಳಿಗೆ ಗೊತ್ತಿಲ್ಲ ಅಂತಲ್ಲ. ಆದರೆ ಅವರು ಬೇಕು ಅಂತಲೇ ಬಸವರಾಜ ಬೊಮ್ಮಾಯಿ ಅವರಿಗೆ ಅನುಕೂಲ ಮಾಡಿಕೊಡುತ್ತಿದ್ದಾರೆ. ಈಗ ಬಸವರಾಜ ಬೊಮ್ಮಾಯಿ ಲೋಕಸಭೆ ಚುನಾವಣೆಯಲ್ಲಿ ಗೆದ್ದಿರುವುದರಿಂದ ಸದ್ಯದಲ್ಲೇ ಶಿಗ್ಗಾಂವಿ ಕ್ಷೇತ್ರಕ್ಕೆ ಉಪಚುನಾವಣೆ ನಡೆಯಲಿದೆ. ಹೀಗಾಗಿ ಈ ಸಲವಾದರೂ ಪಂಚಮಸಾಲಿ ಸಮುದಾಯದವರಿಗೆ ಪಕ್ಷದ ಟಿಕೆಟ್ ಕೊಡುವಂತಾಗಬೇಕು. ನನ್ನ ಮಗ ರಾಜು ಕುನ್ನೂರ್‌ಗೆ ಟಿಕೆಟ್ ಕೊಡಿ ಅಂತ ಕೇಳಲು ನಾನು ಇವತ್ತು ಬಂದಿದ್ದೇನೆ. ಹಾಗಂತ ನನ್ನ ಮಗನಿಗೇ ಟಿಕೆಟ್ ಆಗುತ್ತದೆ ಅಂತಲ್ಲ. ಆದರೆ ಯಾವ ಕಾರಣಕ್ಕೂ ಪಂಚಮಸಾಲಿಗಳನ್ನು ಬಿಟ್ಟು ಬೇರೆಯವರಿಗೆ ಟಿಕೆಟ್ ಕೊಡಬಾರದು. ಹೀಗೆ ಪಂಚಮಸಾಲಿಗಳಿಗೆ ಟಿಕೆಟ್ ಕೊಟ್ಟರೆ, ಆ ಸಮುದಾಯದ ಮತಗಳ ಜತೆ ಅಹಿಂದ ವರ್ಗಗಳ ಮತಬ್ಯಾಂಕ್ ಸೇರಿ ಕಾಂಗ್ರೆಸ್ ಸುಲಭವಾಗಿ ಗೆಲ್ಲುತ್ತದೆ. ಹಾಗಂತ ಸಿಎಂ ಮತ್ತು ಡಿಸಿಎಂ ಅವರಿಗೆ ನೀವು ಒಂದು ಮಾತು ಹೇಳಬೇಕು ಸರ್. ಒಂದು ವೇಳೆ ಇಷ್ಟೆಲ್ಲ ಹೇಳಿಯೂ ಈ ಸಲ ಶಿಗ್ಗಾಂವಿ ಟಿಕೆಟ್ಟನ್ನು ಪಂಚಮಸಾಲಿಗಳಿಗೆ ಕೊಟ್ಟಿಲ್ಲ ಅಂದ್ರೆ, ಯಥಾಪ್ರಕಾರ ಬಿಜೆಪಿ ಗೆಲ್ಲುತ್ತದೆ, ನಾವು ಕೈ ಕೈ ಹಿಸುಕಿಕೊಂಡು ತಿರುಗಾಡಬೇಕಾಗುತ್ತದೆ'' ಅಂತ ಮಂಜುನಾಥ್ ಕುನ್ನೂರ್ ಹೇಳುತ್ತಿದ್ದರೆ, ಕೇಳುತ್ತಿದ್ದ ಕಾಂಗ್ರೆಸ್ ನಾಯಕರು ಅವತ್ತು ಬೆರಗಾಗಿದ್ದರು.

ಭರತ್ ಬೊಮ್ಮಾಯಿ ಗೆಲ್ಲೋದು ಸುಲಭವಲ್ಲ: ಅಂದ ಹಾಗೆ, ಈ ಬೆಳವಣಿಗೆ ನಡೆದು ಕೆಲವೇ ಕಾಲದಲ್ಲಿ ಶಿಗ್ಗಾಂವಿ ಕ್ಷೇತ್ರದ ಉಪಚುನಾವಣೆ ಎದುರಾಗಿದೆ. ಈ ಸಲ ಬಿಜೆಪಿಯಿಂದ ಬಸವರಾಜ ಬೊಮ್ಮಾಯಿ ಅವರ ಪುತ್ರ ಭರತ್ ಬೊಮ್ಮಾಯಿ ಕಣಕ್ಕಿಳಿದಿದ್ದಾರೆ ಮತ್ತು ಕಾಂಗ್ರೆಸ್ ಅಭ್ಯರ್ಥಿಯಾಗಿ ಯಾಸಿರ್ ಅಹ್ಮದ್ ಖಾನ್ ಪಠಾಣ್ ಕಣಕ್ಕಿಳಿದಿದ್ದಾರೆ.

ಹೀಗೆ ಮೇಲ್ನೋಟಕ್ಕೆ ನೋಡಿದರೆ ಬಿಜೆಪಿ ಅಭ್ಯರ್ಥಿ ಭರತ್ ಬೊಮ್ಮಾಯಿ ಗೆಲ್ಲುವುದು ಸುಲಭ ಎಂಬ ಭಾವನೆ ಹಲವರಲ್ಲಿದೆ. ಕಾರಣ? ಯಥಾಪ್ರಕಾರ ಕಾಂಗ್ರೆಸ್ ಪಕ್ಷದ ಟಿಕೆಟ್ಟನ್ನು ಮುಸ್ಲಿಮರಿಗೆ ನೀಡಲಾಗಿದೆ. ಹೀಗಾಗಿ ಎಂದಿನಂತೆ ಬಲಿಷ್ಠ ವರ್ಗದ ಬೆಂಬಲವಿಲ್ಲದೆ, ಅಹಿಂದ ವರ್ಗಗಳ ಮತಗಳನ್ನು ಕನ್‌ಸಾಲಿಡೇಟ್ ಮಾಡಲು ಸಾಧ್ಯವಾಗದೆ ಕಾಂಗ್ರೆಸ್ ಸೋಲುವುದು ಗ್ಯಾರಂಟಿ ಎಂಬುದು ಇಂಥವರ ಲೆಕ್ಕಾಚಾರ.

ಆದರೆ ಶಿಗ್ಗಾಂವಿಯ ಮತಬ್ಯಾಂಕುಗಳನ್ನು ಸ್ಪರ್ಶಿಸುತ್ತಾ ಹೋದರೆ, ''ಯೇ ಅಷ್ಟು ಸುಲಭವಾಗಿ ಭರತ್ ಬೊಮ್ಮಾಯಿ ಗೆಲ್ಲಲು ಸಾಧ್ಯವಿಲ್ಲ'' ಎಂಬ ಮಾತುಗಳು ಕೇಳಿಬರುತ್ತವೆ. ಅದರ ಪ್ರಕಾರ, ಈ ಸಲ ಕಾಂಗ್ರೆಸ್ ಪಕ್ಷ ತಮ್ಮವರಿಗೆ ಟಿಕೆಟ್ ಕೊಡದೆ ಇರುವುದರಿಂದ ಪಂಚಮಸಾಲಿ ಸಮುದಾಯಕ್ಕೆ ಅಸಮಾಧಾನವಾಗಿದೆ ಎಂಬುದೇನೋ ನಿಜ. ಆದರೆ ಇದೊಂದೇ ಕಾರಣಕ್ಕೆ ಪಂಚಮಸಾಲಿ ಮತದಾರರು ಭರತ್ ಬೊಮ್ಮಾಯಿ ಜತೆ ನಿಲ್ಲುತ್ತಾರೆ ಅಂತಲ್ಲ. ಕಾರಣ? ತಮ್ಮ ಸಮುದಾಯದವರೊಬ್ಬರು ಶಾಸಕರಾಗಿ ದಶಕಗಳೇ ಕಳೆದಿವೆ. ಹೀಗಿರುವಾಗ ಈ ಸಲ ಬೊಮ್ಮಾಯಿ ಕುಟುಂಬದ ಕುಡಿಯ ಜತೆ ನಿಂತರೆ ಮುಂದೆ ಇನ್ನಷ್ಟು ಕಾಲ ಪಂಚಮಸಾಲಿಗಳಿಗೆ ಅನ್ಯಾಯವಾಗುವುದು ಗ್ಯಾರಂಟಿ. ಹೀಗಾಗಿ ಇಂಥ ಅಪಾಯ ತಪ್ಪಬೇಕು ಎಂದರೆ ಈ ಸಲ ಕಾಂಗ್ರೆಸ್ ಜತೆ ನಿಂತು ಭರತ್ ಬೊಮ್ಮಾಯಿ ಅವರನ್ನು ಸೋಲಿಸಬೇಕು ಎಂಬ ಭಾವನೆ ಪಂಚಮಸಾಲಿ ಸಮುದಾಯದಲ್ಲಿದೆ.

ಇನ್ನು ಕ್ಷೇತ್ರದಲ್ಲಿರುವ ಸಾದ ಲಿಂಗಾಯತರಲ್ಲೂ ಬೊಮ್ಮಾಯಿ ಪಾಲಿಟಿಕ್ಸ್ ಬಗ್ಗೆ ಅಸಮಾಧಾನವಿದೆ. ಯಾಕೆಂದರೆ ಇತ್ತೀಚಿನ ವರ್ಷಗಳಲ್ಲಿ ಸಾದ ಲಿಂಗಾಯತರಿಗೆ ಬಸವರಾಜ ಬೊಮ್ಮಾಯಿ ಅವರಿಂದಾದ ಅನುಕೂಲ ಅಷ್ಟಕ್ಕಷ್ಟೇ. ''ಯೇ ಬಿಡ್ರೀ. ನಾವು ಅವರ ಮನೆ ಹತ್ರಾನೇ ಹೋಗೋದಿಲ್ಲ. ಕ್ಷೇತ್ರದಲ್ಲಿನ ಕಂಟ್ರಾಕ್ಟು ಕೆಲಸಗಳಿಂದ ಹಿಡಿದು ಯಾವ ಕೆಲಸವೇ ಇದ್ದರೂ ಅವರು ನಮಗೆ ಪ್ರಾಮಿನೆನ್ಸು ಕೊಡುವುದಿಲ್ಲ. ಹೀಗಿರುವಾಗ ನಾವೇಕೆ ಅವರ ಜತೆ ಹೋಗಬೇಕು?'' ಎಂಬ ಮಾತು ಈ ಕ್ಯಾಂಪಿನಲ್ಲಿ ಕೇಳುತ್ತದೆ. ಅರ್ಥಾತ್, ಈವರೆಗೂ ಬೊಮ್ಮಾಯಿ ಅವರ ಕೈ ಹಿಡಿಯುತ್ತಿದ್ದ ಲಿಂಗಾಯತ ಮತಬ್ಯಾಂಕ್ ಈ ಸಲ ಅಷ್ಟು ಸಾಲಿಡ್ಡಾಗಿ ಭರತ್ ಬೊಮ್ಮಾಯಿ ಜತೆ ನಿಲ್ಲುವುದಿಲ್ಲ.

ಇದೇ ರೀತಿ ಮುಸ್ಲಿಂ, ಕುರುಬ ಮತಬ್ಯಾಂಕಿನ ಮೇಲೆ ಪ್ರಭಾವ ಬೀರಿ 10-12 ಪರ್ಸೆಂಟಿನಷ್ಟು ಮತ ಕೀಳುತ್ತಿದ್ದ ಬೊಮ್ಮಾಯಿಯವರಿಗೆ ಈ ಬಾರಿ ನಿರಾಸೆ ಕಾದಿದೆ. ಕಾರಣ? ಈ ಮತಬ್ಯಾಂಕಿನ ಮೇಲೆ ಸಿಎಂ ಸಿದ್ದರಾಮಯ್ಯ ಅವರಿಗಿರುವ ಪ್ರಭಾವ ಕೈ ಅಭ್ಯರ್ಥಿಗೆ ಪ್ಲಸ್ ಆಗಿ, ಬಿಜೆಪಿ ಅಭ್ಯರ್ಥಿಗೆ ಮೈನಸ್ ಆಗಲಿದೆ ಎಂಬುದು ಖುದ್ದು ಕಾಂಗ್ರೆಸ್ಸಿಗರ ವಾದ. ಆ ದೃಷ್ಟಿಯಿಂದ ನೋಡಿದರೆ ಭರತ್ ಬೊಮ್ಮಾಯಿ ಗೆಲುವು ಕಷ್ಟ ಅನ್ನಿಸುವುದು ಸಹಜ.

ಮ್ಯಾಜಿಕ್ ಮಾಡಲಿದ್ದಾರೆ ಬಸಣ್ಣ: ಹೀಗೆ ಶಿಗ್ಗಾಂವಿ ವಿಧಾನಸಭಾ ಕ್ಷೇತ್ರದಲ್ಲಿ ಬಿಜೆಪಿ ಅಭ್ಯರ್ಥಿ ಭರತ್ ಬೊಮ್ಮಾಯಿ ಅವರ ಮೈನಸ್ಸು, ಕಾಂಗ್ರೆಸ್ ಅಭ್ಯರ್ಥಿ ಪಠಾಣ್ ಅವರಿಗಿರುವ ಪ್ಲಸ್ ಪಾಯಿಂಟುಗಳ ಬಗ್ಗೆ ಏನೇ ಮಾತುಗಳಿರಲಿ, ಕ್ಷೇತ್ರದಲ್ಲಿ ಬಸವರಾಜ ಬೊಮ್ಮಾಯಿ ತೋರಿಸಲಿರುವ ಮ್ಯಾಜಿಕ್ಕಿನ ಬಗ್ಗೆ ಹಲವರಿಗೆ ಕುತೂಹಲವಿದೆ. ಬೊಮ್ಮಾಯಿ ಮ್ಯಾಜಿಕ್ಕಿನ ಬಗ್ಗೆ ಹೇಳುವವರು, ಭರತ್ ಬೊಮ್ಮಾಯಿ ಗೆಲ್ಲುವುದು ನಿಶ್ಚಿತ ಎನ್ನುತ್ತಾರೆ. ಅವರ ಪ್ರಕಾರ, ಕ್ಷೇತ್ರದ ಪಂಚಮಸಾಲಿ ಮತಬ್ಯಾಂಕು ಭರತ್ ಬೊಮ್ಮಾಯಿ ಜತೆ ನಿಲ್ಲುವುದು ಶತಸಿದ್ಧ. ಕಾರಣ? ಕ್ಷೇತ್ರದಲ್ಲಿ ನಡೆಯುವ ಬಹುತೇಕ ಕಾಮಗಾರಿಗಳ ಕಂಟ್ರಾಕ್ಟುಗಳಲ್ಲಿ ಪಂಚಮಸಾಲಿಗಳಿಗೆ ಹೆಚ್ಚು ಆದ್ಯತೆ ಸಿಗುತ್ತಿದೆ. ಇದೇ ರೀತಿ ಆ ಸಮುದಾಯದ ಹೆಣ್ಣುಮಗಳೊಬ್ಬರನ್ನು ಕರ್ನಾಟಕ ಲೋಕಸೇವಾ ಆಯೋಗದ ಸದಸ್ಯ ಸ್ಥಾನದಲ್ಲಿ ಕೂರಿಸಿದವರು ಬೊಮ್ಮಾಯಿ. ಹೀಗೆ ನೋಡುತ್ತಾ ಹೋದರೆ ಪಂಚಮಸಾಲಿ ಸಮುದಾಯದ ಶಾಸಕರಿದ್ದರೆ ಆ ಕ್ಷೇತ್ರದ ಪಂಚಮಸಾಲಿಗಳಿಗೆ ಎಷ್ಟು ಅನುಕೂಲವಾಗುತ್ತಿತ್ತೋ ಅದಕ್ಕಿಂತ ಹೆಚ್ಚಿನ ಅನುಕೂಲ ಬಸವರಾಜ ಬೊಮ್ಮಾಯಿ ಅವರಿಂದಾಗಿದೆ. ಹೀಗಾಗಿ ಬೊಮ್ಮಾಯಿ ಆಳ್ವಿಕೆಯಲ್ಲಿ ಕ್ಷೇತ್ರದ ಪಂಚಮಸಾಲಿ ಲಿಂಗಾಯತರಿಗೆ ಹೆಚ್ಚು ಅನುಕೂಲವಾಗಿದೆ. ಇದೇ ರೀತಿ ತಮಗಿಂತ ಪಂಚಮಸಾಲಿ ಸಮುದಾಯಕ್ಕೇ ಬೊಮ್ಮಾಯಿ ಆದ್ಯತೆ ಕೊಡುತ್ತಾರೆ ಎಂಬ ಭಾವನೆ ಸಾದ ಲಿಂಗಾಯತರಲ್ಲಿದ್ದರೂ, ಅದು ಭರತ್ ಬೊಮ್ಮಾಯಿ ವಿರುದ್ಧ ಕಾಂಗ್ರೆಸ್ ಜತೆ ನಿಲ್ಲುವ ಮಟ್ಟದಲ್ಲಿಲ್ಲ. ಇನ್ನು ಬೊಮ್ಮಾಯಿ ಜನತಾ ಪರಿವಾರದ ಹಿನ್ನೆಲೆಯಿಂದ ಬಂದವರಾದ್ದರಿಂದ ಸೆಕ್ಯುಲರ್ ಫೇಸ್ ಕಟ್ಟನ್ನು ಉಳಿಸಿಕೊಂಡು ಬಂದಿದ್ದಾರೆ. ಹೀಗಾಗಿ ಮುಸ್ಲಿಂ ಮತಬ್ಯಾಂಕಿನಲ್ಲೂ ಪಾಲು ಪಡೆಯುವ ಚಾಕಚಕ್ಯತೆ ಅವರಿಗಿದೆ. ಇದೇ ರೀತಿ, ಕ್ಷೇತ್ರದಲ್ಲಿರುವ ವಾಲ್ಮೀಕಿ ಮತದಾರರು ಅವರ ಜತೆ ದೊಡ್ಡ ಮಟ್ಟದಲ್ಲಿ ನಿಂತಿದ್ದಾರೆ. ಹೀಗಾಗಿ ಅವರ ಈ ಮ್ಯಾಜಿಕ್ಕು ಭರತ್ ಬೊಮ್ಮಾಯಿ ಅವರಿಗೆ ಪ್ಲಸ್ ಆಗುವುದು ನಿಶ್ಚಿತ ಎಂಬುದು ಬಹುತೇಕರ ಮಾತು.

ಸಂಡೂರಿನಲ್ಲಿ ಸಂತೋಷ್ ಲಾಡ್ ಪವರ್: ಈ ಮಧ್ಯೆ, ಉಪಚುನಾವಣೆ ನಡೆಯುವ ಮತ್ತೊಂದು ವಿಧಾನಸಭಾ ಕ್ಷೇತ್ರವಾದ ಸಂಡೂರಿನಲ್ಲಿ ಕಾಂಗ್ರೆಸ್ ಅಭ್ಯರ್ಥಿ ಅನ್ನಪೂರ್ಣ ಮುಂದಿದ್ದಾರೆ. ಕಣದಲ್ಲಿರುವ ಬಿಜೆಪಿ ಅಭ್ಯರ್ಥಿ ಬಂಗಾರು ಹನುಮಂತು ಅವರು ಕ್ಷೇತ್ರದ ಲಿಂಗಾಯತ, ವಾಲ್ಮೀಕಿ ಮತಬ್ಯಾಂಕನ್ನು ಕ್ರೋಡೀಕರಿಸಿ ಗೆಲ್ಲುತ್ತಾರೆ ಎಂಬ ಲೆಕ್ಕಾಚಾರ ಕಮಲ ಪಾಳಯದಲ್ಲಿದ್ದರೂ ಅದು ಸರಳವಾಗಿಲ್ಲ. ಇದಕ್ಕೆ ಕಾರಣ- ಕ್ಷೇತ್ರದಲ್ಲಿ ಕಾರ್ಮಿಕ ಸಚಿವ ಸಂತೋಷ್ ಲಾಡ್ ಅವರ ಹವಾ; ಅದು ಹೇಗಿದೆ ಎಂದರೆ ಅದರ ಬಿರುಸಿಗೆ ಬಿಜೆಪಿ ಸುಸ್ತೆದ್ದು ಹೋಗಿದೆ. ಕ್ಷೇತ್ರದಲ್ಲಿ ಲಿಂಗಾಯತ, ವಾಲ್ಮೀಕಿ, ಮುಸ್ಲಿಂ ಸೇರಿದಂತೆ ಎಲ್ಲ ವರ್ಗದ ಮತದಾರರಲ್ಲಿ ಲಾಡ್ ಪರ ಒಲವಿದ್ದು, ಈ ಅಂಶವೇ ಕಾಂಗ್ರೆಸ್ ಅಭ್ಯರ್ಥಿಯ ಪಾಲಿಗೆ ಪ್ಲಸ್ ಆಗಲಿದೆ. ಈ ಮಧ್ಯೆ ಬಿಜೆಪಿ ಪಾಳಯದಲ್ಲೇ ಹೇಳಿಕೊಳ್ಳುವಂಥ ಒಗ್ಗಟ್ಟು ಕಾಣುತ್ತಿಲ್ಲ. ಮೊದಲನೆಯದಾಗಿ ಅಭ್ಯರ್ಥಿ ಬಂಗಾರು ಹನುಮಂತು ಹಿಂದೆ ಗಣಿಧಣಿ ಜನಾರ್ದನ ರೆಡ್ಡಿ ನಿಂತಿರುವುದರಿಂದ ಮಾಜಿ ಸಚಿವ ಬಿ.ಶ್ರೀರಾಮುಲು ತಟಸ್ಥರಾಗಿದ್ದಾರೆ. ಇದೇ ರೀತಿ ಪಕ್ಷದ ಟಿಕೆಟ್ಟನ್ನು ದೇವೇಂದ್ರಪ್ಪ ಅವರಿಗೆ ನೀಡದಿರುವುದರಿಂದ ಮುನಿಸಿಕೊಂಡ ಕಾರ್ತಿಕ್ ಘೋರ್ಪಡೆ ದೂರ ಉಳಿದಿದ್ದಾರೆ. ಪರಿಣಾಮ? ಅವರ ಕಾರ್ಖಾನೆಯಲ್ಲಿ ಕೆಲಸ ಮಾಡುವ ಮೂವತ್ತು ಸಾವಿರದಷ್ಟು ಮತಗಳು ಏನಾಗಲಿವೆ ಎಂಬ ಆತಂಕ ಬಿಜೆಪಿ ಪಾಳಯದಲ್ಲಿದೆ.

ಈ ಮಧ್ಯೆ ಸಂಡೂರಿನ ಮತದಾರರು 'ಸ್ಥಳೀಯರಿಗೆ ಪ್ರಾಮಿನೆನ್ಸ್' ಎಂಬ ಮನಸ್ಥಿತಿಯಲ್ಲಿದ್ದು ಈ ಅಂಶವೇ ಬಂಗಾರು ಹನುಮಂತು ಅವರಿಗೆ ಕಿರಿಕಿರಿ ಮಾಡುವ ಲಕ್ಷಣಗಳಿವೆ. ಕಾರಣ? ಬಂಗಾರು ಹನುಮಂತು ವಿಜಯನಗರ ಜಿಲ್ಲೆಯವರು. ಎಲ್ಲಕ್ಕಿಂತ ಮುಖ್ಯವಾಗಿ ಸಂಡೂರಿನ ಗಣಿ ಲಾಬಿಗೆ ಈ ಹಿಂದೆ ಬಿಜೆಪಿ ಅವಧಿಯಲ್ಲಾದ ಕಹಿನೆನಪು ಮಾಸಿಲ್ಲ. ಇನ್ನು ಸ್ಥಳೀಯ ಕಂಟ್ರಾಕ್ಟರುಗಳ ವಿಷಯದಲ್ಲಿ ಸಚಿವ ಸಂತೋಷ್ ಲಾಡ್ ಸದಾಕಾಲ ಮೃದುವಾಗಿದ್ದಾರೆ. ಈ ಮಧ್ಯೆ ಸಿದ್ದರಾಮಯ್ಯ ಸರಕಾರದ ಗ್ಯಾರಂಟಿ ಯೋಜನೆಗಳು ಕ್ಷೇತ್ರದಲ್ಲಿ ಪರಿಣಾಮಕಾರಿಯಾಗಿ ಜಾರಿಯಾಗಿದ್ದು, ಈ ಅಂಶ ಕಾಂಗ್ರೆಸ್ಸಿನ ಅಭ್ಯರ್ಥಿ ಅನ್ನಪೂರ್ಣ ಅವರಿಗೆ ಪ್ಲಸ್ ಆಗುವ ಲಕ್ಷಣಗಳು ಹೆಚ್ಚಿವೆ. ಇಷ್ಟೆಲ್ಲದರ ನಡುವೆ ಜಾತಿ ಸಮೀಕರಣವನ್ನು ಬಳಸಿಕೊಂಡು ಗೆಲ್ಲುವ ಲೆಕ್ಕಾಚಾರ ಬಿಜೆಪಿಯಲ್ಲಿದ್ದರೂ ಅದು ಸರಳ ಅನ್ನಿಸುತ್ತಿಲ್ಲ.

ವಿಜಯೇಂದ್ರ ಲೆಮನ್ ಟೆಕ್ನಿಕ್?: ಈ ಮಧ್ಯೆ ಚನ್ನಪಟ್ಟಣದ ಕಣದಲ್ಲಿ 'ಕೆ.ಆರ್.ಪೇಟೆ ಲೆಮನ್ ಟೆಕ್ನಿಕ್' ಬಳಸಲು ಬಿಜೆಪಿ ರಾಜ್ಯಾಧ್ಯಕ್ಷ ಬಿ.ವೈ.ವಿಜಯೇಂದ್ರ ನಿರ್ಧರಿಸಿದ್ದಾರಂತೆ. ಇದಕ್ಕೆ ಚನ್ನಪಟ್ಟಣ ವಿಧಾನಸಭಾ ಕ್ಷೇತ್ರದ ಲೇಟೆಸ್ಟ್ ರಿಪೋರ್ಟು ಕಾರಣ. ಅದರ ಪ್ರಕಾರ, ಕಾಂಗ್ರೆಸ್ ಅಭ್ಯರ್ಥಿ ಸಿ.ಪಿ.ಯೋಗೇಶ್ವರ್ ತಮ್ಮ ಪ್ರತಿಸ್ಪರ್ಧಿ ನಿಖಿಲ್ ಕುಮಾರಸ್ವಾಮಿ ಅವರಿಗಿಂತ ಮುಂದಿದ್ದಾರೆ. ಕ್ಷೇತ್ರದಲ್ಲಿರುವ ಗಣನೀಯ ಸಂಖ್ಯೆಯ ಒಕ್ಕಲಿಗ ಮತಗಳ ಜತೆ ಮುಸ್ಲಿಂ, ದಲಿತ, ಕುರುಬ ಮತಗಳನ್ನು ಕನ್‌ಸಾಲಿಡೇಟ್ ಮಾಡಿದರೆ ಯೋಗೇಶ್ವರ್ ಗೆಲುವು ಸಾಧಿಸುವುದು ಸುಲಭ ಎಂಬುದು ಈಗಿನ ಲೆಕ್ಕಾಚಾರ. ಈ ಹಿನ್ನೆಲೆಯಲ್ಲಿ ನಿಖಿಲ್ ಕುಮಾರಸ್ವಾಮಿ ಅವರನ್ನು ಗೆಲ್ಲಿಸಲು ಬಿಜೆಪಿ-ಜೆಡಿಎಸ್ ಮೈತ್ರಿಕೂಟದ ನಾಯಕರು ಬೇರೆ ಬೇರೆ ಟೆಕ್ನಿಕ್ಕುಗಳನ್ನು ಹುಡುಕುತ್ತಿದ್ದಾರೆ. ದೇವೇಗೌಡ-ಕುಮಾರಸ್ವಾಮಿ ಅವರ ಲೆಕ್ಕಾಚಾರ ಒಂದು ಬಗೆಯಲ್ಲಿದ್ದರೆ, ಬಿಜೆಪಿ ರಾಜ್ಯಾಧ್ಯಕ್ಷ ವಿಜಯೇಂದ್ರ ಮತ್ತೊಂದು ಲೆಕ್ಕಾಚಾರದಲ್ಲಿದ್ದಾರೆ. ಅರ್ಥಾತ್, ಚುನಾವಣಾ ಕಣದಲ್ಲಿ ಕೆ.ಆರ್.ಪೇಟೆ ಲೆಮನ್ ಟೆಕ್ನಿಕ್ ಬಳಸಲು ಅವರು ನಿರ್ಧರಿಸಿದ್ದಾರೆ. ಈ ಹಿಂದೆ ಬಿಜೆಪಿ ಅಧಿಕಾರದಲ್ಲಿದ್ದಾಗ ಕೆ.ಅರ್.ಪೇಟೆ ಕ್ಷೇತ್ರದ ಉಪಚುನಾವಣೆ ನಡೆಯಿತಲ್ಲ? ಅ ಸಂದರ್ಭದಲ್ಲಿ ಸಣ್ಣ-ಪುಟ್ಟ ಜಾತಿಗಳ ಮತಗಳನ್ನು ಕ್ರೋಡೀಕರಿಸಿ ಪಕ್ಷದ ಕ್ಯಾಂಡಿಡೇಟನ್ನು ಗೆಲ್ಲಿಸಿದ್ದೇ ವಿಜಯೇಂದ್ರ ಅವರ ಲೆಮನ್ ಟೆಕ್ನಿಕ್. ಈಗ ಚನ್ನಪಟ್ಟಣದ ಕಣದಲ್ಲಿ ಅದನ್ನು ಜಾರಿ ಮಾಡುವುದು ವಿಜಯೇಂದ್ರರ ಥಿಂಕಿಂಗು.

ಸಾಂಸ್ಕೃತಿಕ ಮಾರ್ಕ್ಸ್‌ವಾದದ ರಾಜಕಾರಣ

ಚರ್ಚಾವೇದಿಕೆ

ಜನಮೇಜಯ ಉಮರ್ಜಿ

vveditoped@gmail.com

ರಾಷ್ಟ್ರೀಯ ಸ್ವಯಂಸೇವಕ ಸಂಘದ ಸರಸಂಘಚಾಲಕರಾದ ಮೋಹನ್ ಭಾಗವತ್ ಅವರು ಇತ್ತೀಚಿನ ವಿಜಯದಶಮಿ ದಿನದಂದು ನೀಡಿದ ಸಂದೇಶದಲ್ಲಿ, ಸಾಂಸ್ಕೃತಿಕ ಮಾರ್ಕ್ಸ್‌ವಾದವು ಭಾರತಕ್ಕೆ ಮಾತ್ರವಲ್ಲದೆ ಇಡೀ ಜಗತ್ತಿಗೆ ಹೇಗೆ ಅಪಾಯಕಾರಿ ಎಂಬುದರ ಕುರಿತು ಹೇಳಿದ್ದರು. ಯಾವುದೇ ದೇಶದ ಆಡಳಿತ ವ್ಯವಸ್ಥೆಯಲ್ಲಿ ಆಡಳಿತ ಪಕ್ಷ ಮತ್ತು ವಿರೋಧ ಪಕ್ಷಗಳು ಇದ್ದೇ ಇರುತ್ತವೆ. ಯಾರೋ ಒಬ್ಬರು ಅಧಿಕಾರಕ್ಕೆ ಬರುತ್ತಾರೆ. ಇದು ಇಷ್ಟು ಸರಳ ಅಂದುಕೊಂಡರೆ ಅಲ್ಲ. 'ಪರ್ಯಾಯ ರಾಜಕಾರಣ' ಎಂಬ ಹೆಸರಿನ ಮೂರನೇ ಆಟಗಾರರೂ ಇರುತ್ತಾರೆ. ಇದರ ಕಥೆ, ಚಿತ್ರಕಥೆ ಎಲ್ಲವೂ ಸಾಂಸ್ಕೃತಿಕ ಮಾರ್ಕ್ಸ್‌ವಾದದ್ದು. ಜಾತಿ, ಮತ, ಪ್ರಾದೇಶಿಕತೆಯ ಆಧಾರದಲ್ಲಿ ವಿಭಜನೆ, ಪ್ರತ್ಯೇಕತೆಯ ಚಿಂತನೆ, ಅರಾಜಕತೆಗಳ ಮೂಲಕ ಅಧಿಕಾರ ಬದಲಾವಣೆ ಇದು ಮೂರನೆಯ ಆಟಗಾರರ ವಿಧಾನ. ಇವರ ಸೋಲು ದೇಶದ ಗೆಲುವು. ಯುರೋಪಿನ ದೇಶಗಳು ಇದರಿಂದ ತ್ರಸ್ತರಾಗಿರುವುದರ ಬಗ್ಗೆ ಪುಸ್ತಕಗಳು ಬರುತ್ತಿವೆ.

ಶ್ರೀಲಂಕಾ ದಿವಾಳಿಯಾಗುವಂತಾಗಿದ್ದಕ್ಕೆ, ಬಾಂಗ್ಲಾದೇಶದ ಇತ್ತೀಚಿನ ವಿದ್ಯಮಾನಗಳ ಹಿಂದೆ ಮೂರನೆಯ ಆಟಗಾರರಿದ್ದಾರೆ ಎಂದರೆ ಕಾಕತಾಳೀಯವೇನಲ್ಲ. ಬಾಂಗ್ಲಾದೇಶದಲ್ಲಿನ ಹಿಂದೂಗಳ ಪರಿಸ್ಥಿತಿ ಹೇಳತೀರದು. ಅದು ಸ್ವತಂತ್ರವಾಗುವ ಸಮಯದಲ್ಲಿ ಜನರಿಗೆ ಊಟ-ವಸತಿ ನೀಡಿದ ಸಂಸ್ಥೆಗಳೂ ಈಗ ದಾಳಿಗೆ ಗುರಿಯಾದವು. ಕರ್ನಾಟಕದಲ್ಲಿಯೂ ನಾಯಕರೊಬ್ಬರು 'ಬಾಂಗ್ಲಾದೇಶದ ಪರಿಸ್ಥಿತಿ ಉಂಟಾಗಬಹುದು' ಎಂದು ಹೇಳಿದ್ದು ಸುದ್ದಿಯಾಗಿತ್ತು. ದೇಶದ ವಿವಿಧ ರಾಜ್ಯಗಳಲ್ಲಿ ಬೇರೆ ಬೇರೆ ಕಾರಣಕ್ಕೆ ನಡೆಯುತ್ತಿರುವ ಕೆಲವು ಪ್ರತಿಭಟನೆಗಳ ಸ್ವರೂಪ, ಗಣೇಶ ಮೆರವಣಿಗೆ, ದುರ್ಗಾ ಪೂಜಾ ಪೆಂಡಾಲುಗಳ ಮೇಲೆ ನಡೆದ ಕಲ್ಲುತೂರಾಟದ ಘಟನೆಗಳು ಆತಂಕಕಾರಿಯಾಗಿವೆ. ಹುಬ್ಬಳ್ಳಿಯಲ್ಲಿ, ಬೆಂಗಳೂರಿನ ಡಿ.ಜೆ.ಹಳ್ಳಿ, ಕೆ.ಜಿ.ಹಳ್ಳಿಗಳಲ್ಲಿ ಹಿಂದೆ ನಡೆದ ದಾಂಧಲೆಗಳ ಸ್ವರೂಪವು ಕಾನೂನು-ಸುವ್ಯವಸ್ಥೆಯನ್ನು ಅಸ್ವಸ್ಥಗೊಳಿಸುವಂಥದ್ದು. ಇಂಥ ಘಟನೆಗಳು ಸಂಧಿಸುವ ಅರಾಜಕತೆಯ ವ್ಯಾಕರಣವನ್ನು ಡಾ.ಬಾಬಾಸಾಹೇಬ್ ಅಂಬೇಡ್ಕರರು ಸಂವಿಧಾನ ಸಭೆಯಲ್ಲಿ ಮಾಡಿದ ಎರಡು ಭಾಷಣಗಳಲ್ಲಿ ಪ್ರಸ್ತಾಪಿಸಿದ್ದನ್ನು ಸರಸಂಘಚಾಲಕರು ಉಲ್ಲೇಖಿಸಿದರು.

ಆರ್ಥಿಕ ವಿಚಾರಗಳ ಮಾರ್ಕ್ಸ್‌ವಾದವು ಜಗತ್ತಿನಾದ್ಯಂತ ಸರ್ವಾಧಿಕಾರವಾಗಿ ಬದಲಾಗುತ್ತಾ ಬಂದಂತೆ ಜನರ ವಿಶ್ವಾಸವನ್ನು ಕಳೆದುಕೊಂಡಿದೆ. ಈಗ ಸಾಂಸ್ಕೃತಿಕ ಮಾರ್ಕ್ಸ್‌ವಾದ ಎಂಬುದು ಪ್ರವರ್ಧಮಾನಕ್ಕೆ ಬರುತ್ತಲಿದೆ. ಇಲ್ಲಿ ನೇರಯುದ್ಧವಿಲ್ಲ, ಏನಿದ್ದರೂ ಆಂತರಿಕವಾಗಿ ಸಂಸ್ಕೃತಿಯನ್ನು ಶಿಥಿಲ ಮಾಡುವುದು, ತನ್ಮೂಲಕ ದೇಶವನ್ನೂ. ಮಾತ್ರವಲ್ಲದೆ, ಧಾರ್ಮಿಕ ಆಚರಣೆಗಳಲ್ಲಿ ಅಪನಂಬಿಕೆ ಹುಟ್ಟಿಸುವುದು, ಅನುಯಾಯಿಗಳಲ್ಲಿಯೇ ಜಗಳ ಹಚ್ಚುವುದು, ಸಂಸ್ಕೃತಿ, ಧರ್ಮ, ಕುಟುಂಬ, ಶಿಕ್ಷಣ ವ್ಯವಸ್ಥೆ, ಮಾಧ್ಯಮಗಳನ್ನು ಬಳಸಿಕೊಂಡು ಒಡೆಯುವ, ಪರಸ್ಪರ ವೈರಭಾವ ಬೆಳೆಸುವ ಕೆಲಸವನ್ನು ಇದು ಮಾಡುತ್ತದೆ.

ಹೀಗೆ ಪಾರಂಪರಿಕ ಮೌಲ್ಯಗಳು ಕುಸಿದಾಗ, ಸಾಮಾಜಿಕ ಸ್ಥಿರತೆಯ ಅಧಃಪತನವಾಗುತ್ತದೆ. ಕಾನೂನುಗಳ ವಿರುದ್ಧ ಜನರನ್ನು ಎತ್ತಿಕಟ್ಟುವುದೂ ಇದರ ಒಂದು ಭಾಗ. ಇದು ಅಸ್ಥಿರತೆಯನ್ನು ತರುತ್ತದೆ, ಅರಾಜಕತೆಗೆ ಕಾರಣವಾಗುತ್ತದೆ.

ಈ ಹಿನ್ನೆಲೆಯಲ್ಲಿ ಸಾಂಸ್ಕೃತಿಕ ಮಾರ್ಕ್ಸ್‌ವಾದ ಏನು, ಎತ್ತ? ಮಾರ್ಕ್ಸ್‌ವಾದದ ಬಗ್ಗೆ ಅಂಬೇಡ್ಕರರಿಗೆ ಇದ್ದ ಅಭಿಪ್ರಾಯವೇನು ಎಂಬುದರ ಬಗ್ಗೆ ನೋಡೋಣ. 'ಭಾರತರತ್ನ' ಡಾ. ಬಾಬಾಸಾಹೇಬ್ ಅಂಬೇಡ್ಕರರು ಭಾರತವನ್ನು ಚೆನ್ನಾಗಿ ಅರಿತಿದ್ದರು. ಭಾರತದ ಶಕ್ತಿ ಯಾವುದು? ಕೊರತೆ ಎಲ್ಲಿದೆ? ನ್ಯೂನತೆಯ ಕಾರಣಗಳಾವುವು? ಪರಿಹಾರ ಏನು? ಎಂಬುದರ ಬಗ್ಗೆ ಅವರಿಗೆ ಸ್ಪಷ್ಟತೆ ಇತ್ತು. ಧರ್ಮಶಾಸ್ತ್ರ, ನ್ಯಾಯಶಾಸ್ತ್ರಗಳನ್ನು ಆಳವಾಗಿ ಅಧ್ಯಯನ ಮಾಡಿದ್ದ ಅವರು, ಜಗತ್ತಿನ ಇತಿಹಾಸ, ಸಾಮಾಜಿಕ ವ್ಯವಸ್ಥೆ ಮತ್ತು ಸಂಪ್ರದಾಯಗಳ ಬಗ್ಗೆ ತಿಳಿದುಕೊಂಡಿದ್ದರು. ಭಾರತದ ಹಿತಕ್ಕೆ ಯಾವುದು ಪೂರಕ ಎಂಬುದನ್ನು ಗಮನದಲ್ಲಿಟ್ಟುಕೊಂಡು ಸಂವಿಧಾನವನ್ನು ರೂಪಿಸಿದ್ದರು. ಪ್ರಜಾಪ್ರಭುತ್ವದ ಪ್ರಬಲ ಪ್ರತಿಪಾದಕರಾಗಿದ್ದ ಅವರು, ಕಾನೂನು ಮತ್ತು ಸಾಂವಿಧಾನಿಕ ವಿಧಾನಗಳ ಮೂಲಕವೇ ಸಾಮಾಜಿಕ, ರಾಜಕೀಯ ಮತ್ತು ಆರ್ಥಿಕ ಸುಧಾರಣೆಗಳನ್ನು ಸಾಧಿಸುವಲ್ಲಿ ಪೂರ್ಣ ನಂಬಿಕೆ ಇಟ್ಟಿದ್ದರು. ಸಾಮಾಜಿಕ ನ್ಯಾಯಕ್ಕೆ ಆಳವಾಗಿ ಬದ್ಧರಾಗಿದ್ದರೂ, ಕಮ್ಯುನಿಸಂ ಕ್ರಾಂತಿ ಮತ್ತು ಬದಲಾವಣೆಯನ್ನು ಸಾಧಿಸುವ ಅದರ ಸರ್ವಾಧಿಕಾರಿ ವಿಧಾನಗಳು ಪ್ರಜಾಪ್ರಭುತ್ವಕ್ಕೆ ಹಾಗೂ ವೈಯಕ್ತಿಕ ಸ್ವಾತಂತ್ರ್ಯಕ್ಕೆ ಹೊಂದಿಕೆಯಾಗುವುದಿಲ್ಲ ಎಂದು ಅವರು ಭಾವಿಸಿದ್ದರು. ''ರಾಜಕೀಯದಲ್ಲಿ, ಸ್ವಾತಂತ್ರ್ಯ ಮತ್ತು ಪ್ರಜಾಪ್ರಭುತ್ವಕ್ಕಾಗಿ ಶ್ರಮಿಸುತ್ತಿರುವ ಯಾವುದೇ ಸಮಾಜದಲ್ಲಿ, ಸರ್ವಾಧಿಕಾರಕ್ಕೆ ಸ್ಥಾನವಿಲ್ಲ ಎಂಬುದರಲ್ಲಿ ನನಗೆ ಯಾವುದೇ ಸಂದೇಹವಿಲ್ಲ'' ಎಂದು ಅಂಬೇಡ್ಕರ್ ಹೇಳಿದ್ದರು.

ಸಂವಿಧಾನದೆಡೆಗಿನ ನಿಷ್ಠೆ ಮತ್ತು ಶ್ರದ್ಧೆ: ಅಂತಿಮವಾಗಿ ಸಂವಿಧಾನವನ್ನು ಅಂಗೀಕರಿಸುವ ಸಂದರ್ಭದಲ್ಲಿ, ಅಂಬೇಡ್ಕರ್ ಅವರು 1949ರ ನವೆಂಬರ್ 25ರಂದು ಮಾಡಿದ ಭಾಷಣದಲ್ಲಿ, ಅರಾಜಕತೆಯ ಕುರಿತು ಎಚ್ಚರಿಸಿದ್ದಾರೆ. ''ಸಂವಿಧಾನವು ಸರಿಯಾದ ಜನರ ಕೈಗಳಲ್ಲಿ ಸಿಕ್ಕರೆ, ಅದು ಉತ್ತಮವಾಗಿರುತ್ತದೆ; ಒಂದೊಮ್ಮೆ ಕೆಟ್ಟ ಜನರ ಕೈಗಳಿಗೆ ಸಿಕ್ಕಿದರೆ ಅದು ಕುಸಿದುಹೋಗಬಹುದು'' ಎಂಬ ಅವರ ಮಾತು, ಪ್ರಜಾಪ್ರಭುತ್ವದ ಯುಕ್ತಿ ಮತ್ತು ಸಮತೋಲನವನ್ನು ಕಾಪಾಡಿಕೊಳ್ಳಲು ಕಾನೂನಿನ ಗೌರವ ಅತ್ಯಗತ್ಯವೆಂಬ ಸಂದೇಶವನ್ನು ಸಾರುತ್ತದೆ. ''ಸಂವಿಧಾನವು ಏನನ್ನಾದರೂ ಮಾಡಬಲ್ಲದು, ಆದರೆ ಇದು ಜನರು ತಮ್ಮ ಕರ್ತವ್ಯಗಳನ್ನು ಸರಿಯಾಗಿ ನಿರ್ವಹಿಸುವುದರ ಮೇಲೆ ಅವಲಂಬಿತವಾಗಿದೆ. ಕಾನೂನಿನ ಮೇಲೆ ನಂಬಿಕೆಯಿಲ್ಲದಿದ್ದರೆ ಅರಾಜಕತೆಯ ಸ್ಥಿತಿ ಉಂಟಾಗಬಹುದು'' ಎನ್ನುವ ಮೂಲಕ ಅಂಬೇಡ್ಕರ್ ಅವರು ಸಂವಿಧಾನವು ಕೇವಲ ಕಾಗದದಲ್ಲಿ ಉಳಿಯಬಾರದು, ಅದನ್ನು ಅನುಸರಿಸುವ ನಿಷ್ಠೆಯ ಅಗತ್ಯವಿದೆ ಎಂಬುದನ್ನು ಒತ್ತಿಹೇಳಿದ್ದಾರೆ.

ಪ್ರಜಾಪ್ರಭುತ್ವ ಮತ್ತು ಅರಾಜಕತೆಯ ಭೀತಿ: ಅಂಬೇಡ್ಕರ್ ಅವರು ದೇಶದ ಪ್ರಜಾಪ್ರಭುತ್ವದ ಪರಿಪೂರ್ಣತೆಗಾಗಿ 1949ರ ನವೆಂಬರ್ 4ರಂದು ನೀಡಿದ ಉಪನ್ಯಾಸದಲ್ಲಿ ಅರಾಜಕತೆಯ ಭೀತಿಯ ಕುರಿತು ಅತ್ಯಂತ ಸ್ಪಷ್ಟವಾಗಿಯೇ ಹೀಗೆ ಹೇಳಿದ್ದಾರೆ: ''ಪ್ರಜಾಪ್ರಭುತ್ವದ ಸಿದ್ಧಾಂತಗಳು ಕೇವಲ ಪುಸ್ತಕಗಳಲ್ಲೇ ಉಳಿದರೆ ಅದು ಜನರಿಗೆ ಉಪಯೋಗವಾಗುವುದಿಲ್ಲ, ಸಂವಿಧಾನವು ಸರಕಾರಕ್ಕೆ ಮಾತ್ರವೇ ಬಾಧ್ಯವಲ್ಲ, ಅದು ಪ್ರಜೆಗಳ ಪ್ರಜ್ಞೆಯಲ್ಲಿಯೂ ಬೇರೂರಿರಬೇಕು. ಹಕ್ಕು ಮತ್ತು ಕರ್ತವ್ಯಗಳು ಒಂದೇ ಬಂಡಿಯ 2 ಗಾಲಿಗಳು. ಕಾನೂನಿನ ಗೌರವವಿಲ್ಲದೆ ದೇಶವು ಪ್ರಜಾಪ್ರಭುತ್ವಕ್ಕೆ ತಕ್ಕಂತೆ ನಡೆಯಲಾರದು. ಕಾನೂನುಬದ್ಧ ಕಾಯಕಗಳು ಮತ್ತು ಪ್ರಜೆಯ ಕರ್ತವ್ಯಗಳ ಪಾಲನೆ ಇಲ್ಲದಿದ್ದರೆ, ರಾಜಕೀಯ ವ್ಯವಸ್ಥೆಯು ಅರಾಜಕತೆಯತ್ತ ಸಾಗಬಹುದು''.

ಅಂಬೇಡ್ಕರರು ಹೇಳಿದ ಅಂಶಗಳನ್ನು ಗಮನದಲ್ಲಿಟ್ಟುಕೊಂಡು, ತಥಾಕಥಿತ 'ಅರಬ್‌ಸ್ಪ್ರಿಂಗ್'ನಿಂದ ಪ್ರಾರಂಭಿಸಿ, ನೆರೆಯ ಬಾಂಗ್ಲಾದೇಶದಲ್ಲಿ, ಶ್ರೀಲಂಕಾದಲ್ಲಿ ಏನಾಯಿತು, ನೇಪಾಳದಲ್ಲಿ ಯಾರ ಸರಕಾರ ಬಂತು, ಮಾಲ್ಡೀವ್ಸ್ ಹೇಗೇಗೋ ಆಡುತ್ತಿರುವುದೇಕೆ ಎಂಬುದನ್ನು ಹಾಗೂ ಸಿಎಎ, ಶಹೀನ್‌ಬಾಗ್, ಕೆಂಪುಕೋಟೆಯಲ್ಲಿ ನಡೆದಿದ್ದು ಎಲ್ಲವನ್ನೂ ಪುನರವಲೋಕಿಸಿದಾಗ ವಾಸ್ತವತೆ ಅರಿವಿಗೆ ಬರುತ್ತದೆ. ಭಾರತ ದಾದ್ಯಂತ ನಾಲ್ಕೂ ದಿಕ್ಕುಗಳಲ್ಲಿ, ವಿಶೇಷವಾಗಿ ಗಡಿಪ್ರದೇಶ ಮತ್ತು ಬುಡಕಟ್ಟು ಕೇಂದ್ರಿತ ಪ್ರದೇಶಗಳಲ್ಲಿ ಇಂಥ ದುಷ್ಟ ಪ್ರಯತ್ನಗಳನ್ನು ನಾವು ನೋಡುತ್ತಿದ್ದೇವೆ. ಚುನಾಯಿತ ಸರಕಾರದ ನೀತಿಗಳನ್ನು, ಕಾನೂನನ್ನು ಗಾಳಿಗೆ ತೂರಿ ಪ್ರತಿಭಟಿಸುವ ವಿಧಾನಗಳು ತೆರೆದುಕೊಳ್ಳುತ್ತಿರುವುದು, ದೇಶದ ಕಾನೂನು-ಸುವ್ಯವಸ್ಥೆ ಮತ್ತು ಅಖಂಡತೆಯನ್ನು ಗುರಿಯಾಗಿಸಿ ನಡೆಯುತ್ತಿರುವ ಪ್ರಯತ್ನಗಳು ಕಳವಳಕಾರಿ. ಅಂತಾರಾಷ್ಟ್ರೀಯ ಶಕ್ತಿಗಳು, ಮಾಧ್ಯಮಗಳು ದೇಶದ ಆಂತರಿಕ ವಿಚಾರಗಳಿಗೆ ಇನ್ನಿಲ್ಲದ ಪ್ರಚಾರ ಕೊಡುವುದು, ದೇಶದ ಹಿತಕ್ಕೆ, ಮಾನವತೆಗೆ ಮಾರಕ. ಇದನ್ನೆಲ್ಲಾ ಕೇಳಿದಾಗ ಆಶ್ಚರ್ಯವೆನಿಸಬಹುದು, ಆದರೆ ಇದು ಸತ್ಯ.

ನಮ್ಮ ರಾಷ್ಟ್ರೀಯ ಜೀವನವು ಸಾಂಸ್ಕೃತಿಕ ಏಕಾತ್ಮಕತೆ ಮತ್ತು ಶ್ರೇಷ್ಠ ನಾಗರಿಕತೆಯ ಸದೃಢ ಅಡಿಪಾಯದ ಮೇಲೆ ನಿಂತಿದೆ. ನಮ್ಮ ಸಾಮಾಜಿಕ ಜೀವನವು ಉದಾತ್ತ ಮೌಲ್ಯಗಳಿಂದ ಪ್ರೇರಿತವಾಗಿದೆ, ಪಾಲಿಸಿ ಪೋಷಿಸಲ್ಪಟ್ಟಿದೆ. ಆದರೂ ಈ ಮಾಯಾಯುದ್ಧದ ಎಚ್ಚರದಲ್ಲಿ ಇರಬೇಕಾದ ಅವಶ್ಯಕತೆ ಇದೆ. ಅಂಬೇಡ್ಕರರು ಹೇಳುವ ಸಂವಿಧಾನ ಮತ್ತು ಪ್ರಜಾಸತ್ತಾತ್ಮಕ ಉಪಾಯಗಳಿಂದ ಬಾಳಬೇಕು ಮತ್ತು ಏಳ್ಗೆ ಕಾಣಬೇಕು. ಇದನ್ನರಿತು, ವೈಚಾರಿಕ ಮತ್ತು ಸಾಂಸ್ಕೃತಿಕ ಮಾಲಿನ್ಯವನ್ನು ಹರಡುವ ಷಡ್ಯಂತ್ರಗಳಿಂದ ಈ ಸಮಾಜವನ್ನು ಸಂರಕ್ಷಿಸುವುದು ಇಂದಿನ ಅಗತ್ಯವಾಗಿದೆ.

(ಲೇಖಕರು ಪ್ರಚಲಿತ ವಿದ್ಯಮಾನಗಳ ವಿಶ್ಲೇಷಕರು)

ಓದುಗರ ಒಣಿ

ಓದುಗರನ್ನು ಬಿಟ್ಟು ಇಲ್ಲಿ ಯಾರಿಗೂ ಪ್ರವೇಶವಿಲ್ಲ

ಗಂಭೀರವಾಗಿ ಪರಿಗಣಿಸಿ

ಹದಿನೆಂಟು ವರ್ಷ ವಯಸ್ಸಿಗಿಂತಲೂ ಚಿಕ್ಕವರಿಗೆ ಮದ್ಯಪಾನ ಮತ್ತು ತಂಬಾಕು ಸೇವನೆಗೆ ನಿಷೇಧ ಹೇರಲಾಗಿದೆ. ಆದರೂ ಹಲವು ಅಂಗಡಿಗಳಲ್ಲಿ ದುಡ್ಡಿನ ಆಸೆಗಾಗಿ ಅವುಗಳನ್ನು ಅಪ್ರಾಪ್ತರಿಗೆ ಮಾರುವ ಚಾಳಿ ವ್ಯಾಪಕವಾಗಿದೆ. ಹೀಗಾಗಿ ಈಗಾಗಲೇ ಗಣನೀಯ ಸಂಖ್ಯೆಯ ಕಿರಿಯರು ಈ ಅಮಲುಕಾರಕಗಳ ಚಟಕ್ಕೆ ಬೀಳುವಂತಾಗಿದೆ. ದೇಹವು ಬೆಳೆಯುವ ಈ ವಯೋಮಾನದಲ್ಲಿ ಮದ್ಯ ಹಾಗೂ ತಂಬಾಕಿನ ರಾಸಾಯನಿಕಗಳು ಅಪ್ರಾಪ್ತರ ಬೆಳವಣಿಗೆಯನ್ನು ಕುಂಠಿತಗೊಳಿಸುವುದರ ಜತೆಗೆ, ವಿವಿಧ ರೋಗಗಳಿಗೆ ಬೇಗನೆ ತುತ್ತಾಗುವಂತೆ ಮಾಡುತ್ತವೆ. ದುಶ್ಚಟಗಳಿಗೆ ದಾಸರಾದ ಇಂಥವರು ಅದರ ಅಮಲಿನಲ್ಲಿ ಹೆತ್ತವರನ್ನೇ ಕೊಲೆಗೈದಿರುವಂಥ ಅನೇಕ ಉದಾಹರಣೆಗಳಿವೆ. ಅಭಿವೃದ್ಧಿಯ ಪಥದಲ್ಲಿರುವ ನಮ್ಮ ದೇಶಕ್ಕೆ ಹಾಗೂ ಸಮಾಜಕ್ಕೆ ಇದು ಬಹುದೊಡ್ಡ ಪೆಟ್ಟು. ಆದ್ದರಿಂದ, ಸರಕಾರವು ಈ ವಿಷಯವನ್ನು ಗಂಭೀರವಾಗಿ ಪರಿಗಣಿಸಿ, ಕಠಿಣ ನೀತಿ-ನಿಯಮಗಳನ್ನು ರೂಪಿಸಿ, ಅವುಗಳು ಪಾಲನೆಯಾಗುವಂತೆ ನೋಡಿಕೊಳ್ಳಬೇಕು. ಇನ್ನು, ಬೆಂಗಳೂರಿನ ಜೀವನದಿಯಾಗಿದ್ದ ವೃಷಭಾವತಿ ಇಂದು 'ಕೆಂಗೇರಿ ಮೋರಿ' ಆಗಿರುವುದು ದುರಂತ. ಕಸ ಮತ್ತು ಇತರ ಘನತ್ಯಾಜ್ಯಗಳು ಇದರ ಮಡಿಲಲ್ಲಿ ಕಟ್ಟಿಕೊಂಡಿರುವುದರ ಪರಿಣಾಮವಿದು. ಬೆಂಗಳೂರಿನಲ್ಲಿ ಭಾರಿ ಮಳೆಯಾದಾಗಲೆಲ್ಲ ಸಂಭವಿಸುವ ಅಸ್ತವ್ಯಸ್ತತೆ ಮತ್ತು ದುರಂತಗಳಿಗೆ, ನೀರು ಹರಿದು ಹೋಗಲು ಸೂಕ್ತ ವ್ಯವಸ್ಥೆಯಿಲ್ಲದಿರುವುದೇ ಮುಖ್ಯಕಾರಣ. ಆದ್ದರಿಂದ, ವೃಷಭಾವತಿ ನದಿಯ ಪುನರುಜ್ಜೀವನ ಯೋಜನೆಯನ್ನು ಸರಕಾರವು ಆದಷ್ಟು ಬೇಗ ಅನುಷ್ಠಾನಗೊಳಿಸಬೇಕು.

-**ಅರ್ಚನಾ ಎಸ್.**, ಬೆಂಗಳೂರು

ಇದು ದಿವಾಳಿ ಅಲ್ಲ!

ಸಂಭ್ರಮದ ಹಬ್ಬವಾದ 'ದೀಪಾವಳಿ'ಗೆ ಉತ್ತರ ಭಾರತೀಯರು 'ದಿವಾಳಿ' ಎಂದು ಕರೆಯುತ್ತಾರೆ. ಉತ್ತರ ಭಾರತದಿಂದ ಕರ್ನಾಟಕಕ್ಕೆ ಲಗ್ಗೆಯಿಟ್ಟ ವಲಸಿಗರ ಪ್ರಭಾವವೋ ಏನೋ, ಈಚೀಚೆಗೆ ಕರ್ನಾಟಕದಲ್ಲೂ 'ದೀಪಾವಳಿ'ಯನ್ನು 'ದಿವಾಳಿ' ಎಂದು ಕರೆಯುವ ಚಾಳಿ ಶುರುವಾಗಿದೆ. ಹೀಗಾಗಿ 'ದೀಪಾವಳಿ' ಎಂಬ ಪದಪ್ರಯೋಗ ಕ್ರಮೇಣ ಜನಮಾನಸದಿಂದ ಮರೆಯಾಗುವುದೇನೋ ಎಂಬ ಭಯ ಕಾಡುತ್ತಿದೆ. ದೀಪಾವಳಿಯ ಖರ್ಚಿನ ನಂತರ ಹಲವರಿಗೆ ತಾವು 'ದಿವಾಳಿ' ಅಂಚಿಗೆ ಬಂದಂತೆ ಅನಿಸಿದರೂ, ನಾವು ನಮ್ಮತನ ಮರೆಯಬಾರದು, ನಿರ್ಲಕ್ಷಿಸಬಾರದು. ಅಲ್ಲವೇ?

-**ರಮಾನಂದ ಶರ್ಮಾ**, ಬೆಂಗಳೂರು

ಅನುಕರಣೀಯ ನಡೆ

'ಅಣ್ಣಾವ್ರು' ಚಿಕ್ಕಮಗಳೂರು ಕ್ಷೇತ್ರದ ಉಪಚುನಾವಣೆಗೆ ನಿಲ್ಲದಿದ್ದುದರ ಹಿಂದಿನ ಸಂಪೂರ್ಣ ಮಾಹಿತಿ 'ರಸದೌತಣ' ಅಂಕಣ ಬರಹದಿಂದ ತಿಳಿಯಿತು. ಚುನಾವಣೆಯಲ್ಲಿ ಟಿಕೆಟ್ ಪಡೆಯಲು ಲಾಬಿ ಮಾಡುವ, ಕೋಟಿ ಕೋಟಿ ಹಣ ಖರ್ಚುಮಾಡುವ, ಒಂದೊಮ್ಮೆ ಟಿಕೆಟ್ ಸಿಗದಿದ್ದರೆ ಅಲ್ಲಿಯವರೆಗೂ ತಾವು ಟೀಕಿಸುತ್ತಿದ್ದ ಪಕ್ಷಕ್ಕೇ ಪಕ್ಷಾಂತರ ಮಾಡುವ ಇಂದಿನ ಸ್ವಾರ್ಥಸಾಧಕ ರಾಜಕಾರಣಿಗಳ ನಡುವೆ, ತಮಗೆಂದು ರಾಜಕೀಯದ ಬಾಗಿಲು ಅನಾಯಾಸವಾಗಿ ತೆರೆದುಕೊಂಡರೂ ಅದನ್ನು ವಿನಯದಿಂದಲೇ ನಿರಾಕರಿಸಿದ ಡಾ.ರಾಜ್‌ಕುಮಾರ್ ಅವರ ಪ್ರಾಮಾಣಿಕ ನಿಲುವು ತುಂಬಾ ಇಷ್ಟವಾಗುತ್ತದೆ.

-**ರಾಘವೇಂದ್ರ ಜೋಯಿಸ್**, ಮೈಸೂರು

ಇತರರಿಗೂ ಪಾಠವಾಗಲಿ

'ನ್ಯಾಯಾಂಗದ ಮೇಲೆ ಜನರಿಗೆ ವಿಶ್ವಾಸ ಮೂಡುತ್ತಿದೆ, ಇದೊಂದು ಉತ್ತಮ ಬೆಳವಣಿಗೆ' ಎಂದು ಮೊನ್ನೆ ಮಾಧ್ಯಮಗಳ ಮುಂದೆ ಹೇಳಿಕೆ ನೀಡಿರುವ ನಿವೃತ್ತ ಲೋಕಾಯುಕ್ತರಾದ ನ್ಯಾಯಮೂರ್ತಿ ಸಂತೋಷ್ ಹೆಗ್ಡೆ ಅವರು, ಕಾರವಾರದ ಶಾಸಕ ಸತೀಶ್ ಕೃಷ್ಣ ಸೈಲ್‌ರಿಗೆ ಬೇಲೆಕೇರಿ ಅದಿರು ಕಳ್ಳತನ ಪ್ರಕರಣದಲ್ಲಿ 7 ವರ್ಷಗಳ ಕಾಲ ಜೈಲುಶಿಕ್ಷೆಯಾಗಿದ್ದನ್ನು ಸ್ವಾಗತಿಸಿ, 'ಇದು ನ್ಯಾಯಾಂಗಕ್ಕೆ ದೊರೆತ ಜಯ; ಇಂಥ ಪ್ರಕರಣಗಳಲ್ಲಿ ಭಾಗಿಯಾಗಿರುವ ಇನ್ನೂ ಅನೇಕರಿಗೆ ಶಿಕ್ಷೆಯಾಗಬೇಕು' ಎಂದು ಅಭಿಪ್ರಾಯ ವ್ಯಕ್ತಪಡಿಸಿದ್ದಾರೆ. ಈ ಬೆಳವಣಿಗೆ ಈಗ ರಾಜ್ಯದ ಕೆಲವೊಂದು ಭ್ರಷ್ಟ ರಾಜಕಾರಣಿಗಳ ನಿದ್ರೆಗೆಡಿಸಿರಬಹುದು! ರಾಜ್ಯದಲ್ಲಿ ಇತ್ತೀಚೆಗೆ ಮುನ್ನೆಲೆಗೆ ಬಂದ ಪ್ರಜ್ವಲ್ ರೇವಣ್ಣ, ನಟ ದರ್ಶನ್, ಶಾಸಕ ಮುನಿರತ್ನ ಮುಂತಾದವರ ಪ್ರಕರಣಗಳಲ್ಲಿ ನ್ಯಾಯಾಂಗವು ತೆಗೆದುಕೊಂಡ ನಿರ್ಧಾರಗಳಿಂದಾಗಿ ಆ ವ್ಯವಸ್ಥೆಯ ಮೇಲೆ ಜನಸಾಮಾನ್ಯರಿಗೆ ಹೆಚ್ಚು ವಿಶ್ವಾಸ ಮೂಡುವಂತಾಗಿದೆ. ಈ ವ್ಯವಸ್ಥೆಯು ಇನ್ನೂ ಬಲಿಷ್ಠವಾದರೆ ಮಾತ್ರ ಶ್ರೀಸಾಮಾನ್ಯರು ನೆಮ್ಮದಿಯಿಂದ ಬದುಕಲು ಸಾಧ್ಯವಾಗುತ್ತದೆ, ಭ್ರಷ್ಟ ರಾಜಕಾರಣಿಗಳೂ ಬುದ್ಧಿ ಕಲಿಯುತ್ತಾರೆ.

-**ಬೂಕನಕೆರೆ ವಿಜೇಂದ್ರ, ಮೈಸೂರು**

ಪ್ರತೀಕಾರದ ಪರಮಾವಧಿ

ಪ್ರಸ್ತುತ ಮಧ್ಯಪ್ರಾಚ್ಯ ವಲಯವು ಅಕ್ಷರಶಃ ಅಗ್ನಿಕುಂಡವಾಗಿದೆ. ಇಸ್ರೇಲ್ ದೇಶವು 100 ಯುದ್ಧವಿಮಾನಗಳನ್ನು ಬಳಸಿಕೊಂಡು ಇರಾನ್ ಮೇಲೆ ಕ್ಷಿಪಣಿ ದಾಳಿ ನಡೆಸಿ, ಅಲ್ಲಿನ ಮಿಲಿಟರಿ ನೆಲೆಗಳನ್ನು ಧ್ವಂಸಮಾಡಿದ್ದು ನೋಡಿದರೆ ಈ ಸಂಘರ್ಷ ಇನ್ನೂ ತೀವ್ರವಾಗುವ ಎಲ್ಲಾ ಲಕ್ಷಣಗಳೂ ಕಾಣುತ್ತಿವೆ. ಸ್ವಲ್ಪ ದಿನಗಳ ಹಿಂದೆ ಇಸ್ರೇಲ್‌ನ ಕೆಲ ನಗರಗಳ ಮೇಲೆ ಇರಾನ್ ಮಾಡಿದ್ದ ಕ್ಷಿಪಣಿ ದಾಳಿಗೆ ಇಸ್ರೇಲ್ ಕೈಗೊಂಡ ಪ್ರತೀಕಾರವಿದು ಎನ್ನಲಾಗುತ್ತಿದೆ. ಇಸ್ರೇಲ್ ಈ ಕಾರ್ಯಾಚರಣೆಗೆ ಅಮೆರಿಕದ ಎಫ್-35, ಎಫ್-151 ಮುಂತಾದ ಅತ್ಯಾಧುನಿಕ ಯುದ್ಧವಿಮಾನಗಳನ್ನು ಬಳಸಿದೆ. ಇಸ್ರೇಲ್-ಇರಾನ್ ನಡುವಿನ ದ್ವೇಷ ದಿನದಿಂದ ದಿನಕ್ಕೆ ಹೆಚ್ಚಾಗುತ್ತಿದ್ದು, ಸಂಧಾನ ನಡೆಸುವ ನಿಟ್ಟಿನಲ್ಲಿ ವಿಶ್ವಸಂಸ್ಥೆ ಕಾರ್ಯಪ್ರವೃತ್ತವಾಗಬೇಕಿದೆ. ಏಕೆಂದರೆ, ಒಂದೊಮ್ಮೆ ಇರಾನ್‌ನ ತೈಲಾಗಾರಗಳ ಮೇಲೆ ಇಸ್ರೇಲ್ ದಾಳಿಮಾಡಿದರೆ, ಜಾಗತಿಕ ಮಟ್ಟದಲ್ಲಿ ತೈಲಬೆಲೆ ಮತ್ತಷ್ಟು ಏರುವುದಕ್ಕೆ/ಅಭಾವ ಕಾಡುವುದಕ್ಕೆ ಅದು ಕಾರಣವಾಗಬಹುದು. ಇದು ಭಾರತ, ಚೀನಾ ಮುಂತಾದ ದೇಶಗಳ ಮೇಲೆ ವ್ಯತಿರಿಕ್ತ ಪರಿಣಾಮವನ್ನು ಬೀರುತ್ತದೆ.

-**ರಾಸುಮ ಭಟ್**, ಚಿಕ್ಕಮಗಳೂರು

ಪ್ರಯಾಣಿಕ ಕೋಡಂಗಿ!

ದೀಪಾವಳಿ ಹಬ್ಬದ ಹಿನ್ನೆಲೆಯಲ್ಲಿ ಬಸ್ ಟಿಕೆಟ್ ದರ ಹೆಚ್ಚಳ ಮಾಡಿದರೆ ನೋಂದಣಿ ಪತ್ರ ಮತ್ತು ಪರವಾನಗಿಯನ್ನು ರದ್ದುಮಾಡುವುದಾಗಿ ಖಾಸಗಿ ಬಸ್‌ಗಳ ಮಾಲೀಕರಿಗೆ ಸಾರಿಗೆ ಇಲಾಖೆ ಅಧಿಕಾರಿಗಳು ಎಚ್ಚರಿಕೆ ನೀಡಿದ್ದಾರೆ. ಪ್ರತಿ ವರ್ಷದಂತೆ ಈ ಬಾರಿಯ ಎಚ್ಚರಿಕೆಯೂ ಹುಸಿಬಾಂಬ್ ಇದ್ದಂತಿದೆ. ಆದರೆ ಖಾಸಗಿಯವರು, 'ದರ ನಿಯಂತ್ರಿಸುವ ಅಧಿಕಾರ ಸರಕಾರಕ್ಕಿಲ್ಲ' ಎಂದಿದ್ದರೆ, ಅಧಿಕಾರಿಗಳು 'ನಮಗೆ ಅಧಿಕಾರವಿದೆ' ಎಂದು ಹೇಳುತ್ತ ಪ್ರತಿದಿನ ರಾತ್ರಿ ಖಾಸಗಿ ಬಸ್ಸುಗಳ ಕಚೇರಿಗಳಿಗೆ ತೆರಳಿ ಬುಕಿಂಗ್ ಅನ್ನು ಪರಿಶೀಲಿಸುತ್ತಿದ್ದಾರೆ ಹಾಗೂ ದರ ಹೆಚ್ಚಳದ ಕುರಿತು ದೂರು ನೀಡಲು ಬಯಸುವ ಪ್ರಯಾಣಿಕರಿಗೆ ಫೋನ್ ನಂಬರ್ ಕೂಡ ಕೊಟ್ಟಿದ್ದಾರೆ. ಖಾಸಗಿಯವರೇನೂ ದಡ್ಡರಲ್ಲ, ಪಡೆದ ಹೆಚ್ಚಿನ ದರವನ್ನು ಟಿಕೆಟ್‌ನಲ್ಲಿ ನಮೂದಿಸದಿರುವ ಜಾಣತನ ಅವರಿಗೆ ಗೊತ್ತು. ಒಟ್ಟಾರೆ, ಪ್ರಯಾಣಿಕರು ಕೋಡಂಗಿಗಳಾಗಿದ್ದಾರೆ.

-**ಕೆ.ಶ್ರೀನಿವಾಸರಾವ್**, ಹರಪನಹಳ್ಳಿ

ಓದುಗರ ಒಣಿಗೆ ಭೇಟಿ ಕೊಡಿ

ನಿಮ್ಮ ಅಭಿಪ್ರಾಯಗಳನ್ನು vveditoped@gmail.comಗೆ ಮೇಲ್ ಮಾಡಬಹುದು ಅಥವಾ ಕಚೇರಿಯ ವಿಳಾಸಕ್ಕೆ ಕಳುಹಿಸಬಹುದು

ಭಟ್ಟರ್ ಸ್ಕಾಚ್

- ಇಂದಿರಾಬಾಯಿ ವೆಂಕಣ್ಣಾಚಾರ್, (ಇಮೇಲ್ ಮೂಲಕ)
ಭಟ್ರೇ, ತುಂಬಿದ ಕೆರೆ, ಜಲಾಶಯಗಳಿಗೆ ಡಿಕೆಶಿಯವರು ಬಾಗಿನ ಅರ್ಪಿಸುತ್ತಿದ್ದಾರಲ್ಲ?
- **ಬೆಂಗಳೂರಿನಲ್ಲಿ ಮಳೆಯಿಂದಾಗಿ ಮನೆ ಹೊಸ್ತಿಲಿಗೆ ನೀರು ಬಂದಾಗ ಅಲ್ಲೂ ಬಾಗಿನ ಕೊಡಬಹುದಿತ್ತು..ಛೆ!**

- ಬೆಂ.ಮು.ಮಾರುತಿ, ಬೆಂಗಳೂರು
ಭಟ್ರೇ, ಇಲ್ಲೊಬ್ಬ ವಿಶ್ವವಾಣಿ ಇ-ಪೇಪರ್ ನೋಡದೇ ಮೇಲೆ ಏಳುವುದಿಲ್ಲವಂತೆ?
- **ಅದೇ ವಾಸಿ, ನಂತರವೂ ಮೇಲೆ ಏಳದಿದ್ದರೆ ಫಜೀತಿ!**

- ಸಂತೋಷ ಶಿರಸಂಗಿ, ಹಾವೇರಿ
ಭಟ್ರೇ, ಇತ್ತೀಚೆಗೆ ಪತ್ರಕರ್ತರನ್ನು ಕಂಡರೆ 'ಏನ್ರೀ ಮೀಡಿಯಾ, ಏನ್ರೀ ಮೀಡಿಯಾ' ಅಂತ ಕೂಗುತ್ತಾರಲ್ಲ?
- **ಆಡೋರ ಬಾಯಿಯನ್ನು ಮುಚ್ಚಿಸಲು ಆ ಭಗವಂತನಿಗೂ ಸಾಧ್ಯವಿಲ್ಲ!**

- ಕೃಷ್ಣಮೂರ್ತಿ, ಮೈಸೂರು
ಭಟ್ರೇ, ಜೀರೋ ಬಂಡವಾಳದೊಂದಿಗೆ ಕನ್‌ಸ್ಟ್ರಕ್ಷನ್ ಕಂಪೆನಿ ಹುಟ್ಟುಹಾಕಬೇಕೆಂದಿದ್ದೇನೆ. ಸ್ಫೂರ್ತಿವಾಕ್ಯ ಸೂಚಿಸುವಿರಾ?
- **'ನಿರ್ವಾಣದಿಂದ ನಿರ್ಮಾಣದೆಡೆಗೆ'!**

- ಎಲ್.ವಿ.ಸತೀಶ್, ಮೈಸೂರು
ಭಟ್ರೇ, ಯೂಟ್ಯೂಬ್ ಅಡುಗೆ ಕಾರ್ಯಕ್ರಮದಲ್ಲಿ ಹೇಳಿಕೊಡದ ಹೊಸರುಚಿ ಟ್ರಿಕ್ ಯಾವುದು?
- **ಯಾವಾಗ ಕೂದಲು ಹಾಕಬೇಕು ಅನ್ನೋದನ್ನು ಹೇಳಿಕೊಡದಿರುವುದು!**

- ವಿ.ಹೇಮಂತಕುಮಾರ, ಬೆಂಗಳೂರು
ಭಟ್ರೇ, ಹೆಂಡ ಹೆಂಡತಿಯಲ್ಲೇ ಅಡಗಿದೆಯಂತೆ?
- **ಮಾನವೂ ಯಜಮಾನರಲ್ಲೇ ಅಡಗಿದೆ!**

- ಉಜ್ಜನಿ ಜಲೇಂದ್ರ, ಮಲ್ಲುಂಗೆರೆ
ಭಟ್ರೇ, ಎಂಥ ರಣಮಳೆಗೂ ರಾಜಕಾರಣಿಗಳ ಮನೆಗಳಿಗೆ ಏನೂ ಆಗುವುದಿಲ್ಲವಲ್ಲ?
- **ಅವರು ಕಾಲುವೆ, ಕೆರೆಗಳನ್ನು ನುಂಗಬಹುದು, ಆದರೆ ಅಲ್ಲಿ ಮನೆ ಕಟ್ಟಬಾರದು ಎಂಬ ತಿಳಿವಳಿಕೆ ಅವರಿಗೆ ಇರುತ್ತೆ ಗೊತ್ತಾ?!**

- ವೇಣುಗೋಪಾಲ ಕಂಚಿತೋಟ, ಕಡೂರು
ಭಟ್ರೇ, ಕೆಲವು ರಾಜಕೀಯ ನಾಯಕರು ತಮ್ಮ ಜಾತಿ ಉದ್ಧಾರ ಮಾಡಲು ಭೂಮಿ ಮೇಲೆ ಅವತರಿಸಿ ಬಂದಿದೀವಿ ಅಂತಾರಲ್ಲ?
- **ಹಾಗೆ ಹೇಳಿದರೆ ಪರವಾಗಿಲ್ಲ, ಆದರೆ ನಾವು ಅವರ ಮಾತನ್ನು ನಂಬಿದೀವಿ ಅಂತ ಅಂದುಕೊಳ್ತಾರಲ್ಲಾ?!**

- ಕೆ.ಲೀಲಾವತಿ, (ಇಮೇಲ್ ಮೂಲಕ)
ಭಟ್ರೇ, ಕುಮಾರಸ್ವಾಮಿ ಕೇಂದ್ರ ಮಂತ್ರಿಯಾಗಿ ಏನು ಕೆಲಸ ಮಾಡಬಹುದು?
- **ರಾಜ್ಯ ರಾಜಕಾರಣ ಮುಗಿಸಿ ಟೈಮಿದ್ರೆ, ಫುಲ್ ಕೇಂದ್ರ ಮಂತ್ರಿ ಕೆಲಸ!**

- ಶಿವಲಿಂಗಪ್ಪ ಸಿಂಗಶೆಟ್ಟಿ, ಕಲಬುರ್ಗಿ
ಭಟ್ರೇ, ಅಪ್ಪನಿಗೆ ಹುಟ್ಟಿದ್ದರೆ ಅಂತ ಯಾರಾದರೂ ನಿಮ್ಮ ಸ್ಟೈಲಿನಲ್ಲಿ ಹೇಳಿ ಅಂದ್ರೆ ಏನಂತ ಹೇಳಬೇಕು?
- **ಯಾರ ಅಪ್ಪನಿಗೆ ಹುಟ್ಟಿದ್ದರೆ... ಅಂತ ಹೇಳಿದರಾಯಿತಪ್ಪ!**

ಬಾರದಂಥ ಮಳೆ ಬಂತಣ್ಣ, ಮರುಭೂಮಿಯೊಳಗೆ

ವಿದೇಶವಾಸಿ
ಕಿರಣ್ ಉಪಾಧ್ಯಾಯ ಬಹ್ರೈನ್
dhyapaa@gmail.com

ಬೆಂಗಳೂರಿನಲ್ಲಿ ಮಳೆ ನಿಂತಿತೇ? ನೋಡುವಷ್ಟು ನೋಡಿ, ಸುರಿವಷ್ಟು ಸುರಿದು, ಅದಕ್ಕೇ ಬೇಜಾರಾಗಿರಬೇಕು. ಅದಾದರೂ ಎಷ್ಟು ದಿನ ಅಂತ ಸುರಿದೀತು, ಒಂದು ದಿನ ನಿಲ್ಲಿಸಲೇಬೇಕು ತಾನೆ? ಆದರೆ ನಮ್ಮವರು ಮಾತ್ರ ಪಾಠ ಕಲಿಯುವುದಿಲ್ಲ. ಪ್ರತಿ ಬಾರಿಯೂ ಮಳೆ ಬರುವುದಕ್ಕೆ ಮುಂಚೆ, 'ನಾವು ಸಿದ್ಧರಾಗಿದ್ದೇವೆ, ಎಲ್ಲ ತಯಾರಿ ಮಾಡಿಕೊಂಡಿದ್ದೇವೆ' ಎಂದು ಉದ್ದುದ್ದ ಕಾಲುವೆಯಂತೆ ನಾಲಿಗೆ ಹರಿಬಿಡುವವರು ಮಳೆ ಬಂದಾಗ ಮಾತ್ರ ಗಪ್‌ಚುಪ್! 'ಪ್ರಕೃತಿ ವಿಕೋಪಕ್ಕೆ ನಾವು ತಾನೇ ಏನು ಮಾಡಲು ಸಾಧ್ಯ?', 'ನಮ್ಮ ರಾಜ್ಯದಲ್ಲಿ ಮಾತ್ರ ಮಳೆ ಬಂದಿದೆಯೇ? ಪಕ್ಕದ ರಾಜ್ಯದಲ್ಲಿ/ದೇಶದಲ್ಲಿ ಬಂದಿಲ್ಲವೇ?', 'ಮರುಭೂಮಿಯಲ್ಲೂ ಮಳೆಯಾಗಿಲ್ಲವೇ?', 'ಕೊಲ್ಲಿ ರಾಷ್ಟ್ರಗಳಲ್ಲೂ ಮಳೆಯಿಂದಾಗಿ ಅವಘಡಗಳು ಸಂಭವಿಸಿಲ್ಲವೇ?' ಇತ್ಯಾದಿ ಪುಂಖಾನುಪುಂಖವಾಗಿ ಪುಂಗಿ ಊದುತ್ತಾರೆ. ಆದರೂ ಮಳೆಗೆ ಒಡಿಶಾ ರಾಜ್ಯ ಮಾಡಿಕೊಂಡ ಸಿದ್ಧತೆಗೆ ಶಹಭಾಸ್ ಹೇಳಲೇಬೇಕು. ಮಳೆ ಮತ್ತು ಚಂಡಮಾರುತದ ಮುನ್ಸೂಚನೆ ಸಿಕ್ಕ ಎರಡೇ ದಿನಗಳಲ್ಲಿ 4 ಲಕ್ಷ ಜನರನ್ನು ಸುರಕ್ಷಿತ ಸ್ಥಳಕ್ಕೆ ಅಲ್ಲಿಯ ಆಡಳಿತ ವರ್ಗ ತಲುಪಿಸಿದೆ. ಮುಂದುವರಿದ ದೇಶಗಳಲ್ಲಿ ಅಥವಾ ರಾಜ್ಯಗಳಲ್ಲಿ ಆದರೆ ಒಂದು ಲೆಕ್ಕ. ಒಡಿಶಾದಲ್ಲಿ ಈ ರೀತಿಯ ಒಂದು ಕಾರ್ಯ ನಡೆದಿದೆ ಎಂದರೆ ಇತ್ತೀಚಿನ ವರ್ಷಗಳಲ್ಲೇ ಇದು ಮಾದರಿಯ ಕಾರ್ಯ. ಅಲ್ಲಿಯ ಆಡಳಿತ ವರ್ಗ ನಿಜಕ್ಕೂ ಅಭಿನಂದನೆಗೆ ಅರ್ಹ. ನಮ್ಮವರು ಯಾವಾಗ ಪಾಠ ಕಲಿಯುತ್ತಾರೋ ಏನೋ, ಆ ವರುಣ ದೇವನೇ ಹೇಳಬೇಕು.

ಇರಲಿ, ಈಗ ಒಂದು 3-4 ವರ್ಷದ ಹಿಂದೆ ನಡೆದ ಘಟನೆ ಹೇಳುತ್ತೇನೆ. ಸಾಮಾನ್ಯವಾಗಿ ವಾರಾಂತ್ಯದಲ್ಲಿ ಬಾಕಿ ದಿನಗಳಿಗಿಂತಲೂ ಒಂದೆರಡು ಗಂಟೆ ತಡವಾಗಿ ಮಲಗುವುದು, ಮಾರನೆಯ ದಿನ ತಡವಾಗಿ ಏಳುವುದು ವಾಡಿಕೆ. ಆ ವಾರಾಂತ್ಯದಲ್ಲಿಯೂ ಹಾಗೆಯೇ ಆಯಿತು. ಬೆಳಗ್ಗೆ ಏಳುವಾಗ ಸುಮಾರು ಹತ್ತೂವರೆ-ಹನ್ನೊಂದು ಗಂಟೆಯಾಗಿತ್ತು. ಎದ್ದ ತಕ್ಷಣ ಎಂದಿನಂತೆ, 'ಎಲ್ಲೆಲ್ಲಿ ಏನೇನು ಆಯಿತು' ಎಂದು ನೋಡಲು ಮೊಬೈಲ್ ಕೈಗೆತ್ತಿಕೊಂಡೆ. ಒಂದು ನ್ಯೂಸ್ ಚಾನೆಲ್‌ನಲ್ಲಿ ಬರುತ್ತಿದ್ದ ಸುದ್ದಿಯನ್ನು ಕಂಡು ಆತಂಕಕ್ಕೊಳಗಾದೆ. ಅದರಲ್ಲಿ, 'ಕೊಲ್ಲಿ ರಾಷ್ಟ್ರಗಳು ಮಳೆಯಿಂದಾಗಿ ಸಾಕಷ್ಟು ಹಾನಿಗೊಳಗಾಗುತ್ತಿವೆ' ಎಂಬ ಸುದ್ದಿ ಬರುತ್ತಿತ್ತು. ಇದೇನು, ಸುಡುವ ಬೇಸಗೆಯಲ್ಲಿ ಇಷ್ಟೊಂದು ಮಳೆಯೇ? ಕಳೆದ ಕೆಲವು ದಿನಗಳಿಂದಲೂ ಸೆಕೆ ಮತ್ತು ಬಿಸಿಲಿನ ಝಳ ಮಿತಿಮೀರಿದೆ, ಏನಿಲ್ಲವೆಂದರೂ 46-47 ಡಿಗ್ರಿ ತಾಪಮಾನ ಇರುವ ಜಾಗದಲ್ಲಿ ಇದ್ದಕ್ಕಿದ್ದಂತೆ ಮಳೆ ಬರುತ್ತಿದೆ, ಅದರಲ್ಲೂ ಮಳೆಯಿಂದ ವಾಹನಗಳು, ಕಟ್ಟಡಗಳು ಹಾನಿಗೊಳಗಾಗಿವೆ ಎಂಬ ಸುದ್ದಿಯನ್ನು ಕನ್ನಡದ ವಾಹಿನಿಯಲ್ಲಿ ಕಂಡಾಗ ಮನಸ್ಸು ಕಳವಳಗೊಂಡಿತು. ಹಾಸಿಗೆಯಿಂದ ಎದ್ದು ಕಿಟಕಿಯಿಂದ ಹೊರಗಡೆ ನೋಡಿದರೆ ಕಣ್ಣು ತೆರೆಯಲಾಗದಷ್ಟು ಬೆಳ್ಳಗಿನ ಬಿಸಿಲು. ಕೂಡಲೇ ತಾಪಮಾನ ನೋಡಿದೆ. ಹವಾಮಾನ ವರದಿಯನ್ನೂ ನೋಡಿದೆ. ದೂರ ದೂರದಲ್ಲೆಲ್ಲೂ ಮಳೆಯ ಲಕ್ಷಣ ಕಾಣಿಸಲಿಲ್ಲ. ಅಕ್ಕ-ಪಕ್ಕದ ದೇಶಗಳ ಹವಾಮಾನ ವರದಿಯನ್ನು ಪರಿಶೀಲಿಸಿದರೆ ಎಲ್ಲೆಲ್ಲೂ ಮಳೆಯ ಸುಳಿವಿಲ್ಲ. ಬೆಂಗಳೂರಿನಲ್ಲಿ ಕುಳಿತವರಿಗೆ ಕೊಲ್ಲಿ ರಾಷ್ಟ್ರದಲ್ಲಿ ಇಷ್ಟೊಂದು ಮಳೆಯಾಗುತ್ತಿದೆ ಎಂದು ಹೇಳಿದವರಾದರೂ ಯಾರು? ಅದರಲ್ಲೂ ವಿಡಿಯೋ ಚಿತ್ರೀಕರಣ ಬೇರೆ ಇದೆ, ಮಾಡಿಕೊಟ್ಟವರು ಯಾರು ಎಂಬ ಕುತೂಹಲದಿಂದ ನೇರವಾಗಿ ಆ ಸುದ್ದಿ ವಾಹಿನಿಯವರಿಗೆ ಕರೆ ಮಾಡಿದೆ. 'ನಾವಿರುವ ದೇಶದಲ್ಲಿ ಮಳೆ ಬಂದು ಪ್ರವಾಹ ಉಂಟಾಗಿದೆ, ಅದರಿಂದ ಜನಜೀವನ ಅಸ್ತವ್ಯಸ್ತವಾಗಿದೆ ಎಂದು ತೋರಿಸುತ್ತಿದ್ದೀರಿ, ನಿಮಗೆ ಈ ಮಾಹಿತಿ ಕೊಟ್ಟವರು ಯಾರು?' ಎಂದೆ. ಅದಕ್ಕೆ ಅವರು 'ನಿಮ್ಮ ದೇಶದಲ್ಲಿ ಈಗ ಮಳೆ ಬರುತ್ತಿಲ್ಲವೇ?' ಎಂದು ಕೇಳಿದರು. ಕೂಡಲೇ ನಾನು ಅಂದಿನ ವಾತಾವರಣದ ಎರಡು ಫೋಟೋ, ಒಂದು ವಿಡಿಯೋ ತುಣುಕನ್ನು ಕಳುಹಿಸಿಕೊಟ್ಟೆ. ಅದನ್ನು ನೋಡಿ, ಹಿಂತಿರುಗಿ ಕರೆಮಾಡಿ ನಗುತ್ತಾ, 'ಇದು ಟಿಆರ್‌ಪಿಗೋಸ್ಕರ ನಮ್ಮವರು ಯಾವತ್ತೋ ಮಾಡಿದ ಒಂದು ಕಥೆಯನ್ನು ಹಾಕಿಕೊಂಡಿರುತ್ತಾರೆ. ನೀವು ತಲೆಕೆಡಿಸಿಕೊಳ್ಳಬೇಡಿ' ಎಂದರು. 'ಕೊಲ್ಲಿಯಲ್ಲಿ ಮಳೆಯಾದರೆ ಭಾರತದಲ್ಲಿ ಅದರಲ್ಲೂ ಕರ್ನಾಟಕದಲ್ಲಿ ನಿಮಗೆ ಹೇಗೆ ಟಿಆರ್‌ಪಿ ಸಿಗುತ್ತದೆ?' ಎಂದು ಕೇಳಿದೆ. ಅವರು, 'ಭಾರತದ ಸುದ್ದಿವಾಹಿನಿಗಳಲ್ಲಿ ಭಾರತ-ಪಾಕಿಸ್ತಾನದ ನಡುವಿನ ಯುದ್ಧ ಅಥವಾ ಭಾರತ-ಚೀನಾದ ನಡುವಿನ ಯುದ್ಧ, ಮೋದಿಯವರ ಭಾಷಣ, ಪ್ರಳಯ, ಕೊಲ್ಲಿಯಲ್ಲಿ ಮಳೆ ಮತ್ತು ಪ್ರವಾಹದ ವಿಷಯಗಳು, ಇನ್ನು ಕರ್ನಾಟಕದಲ್ಲಾದರೆ ರಿಯಾಲಿಟಿ ಶೋದಲ್ಲಿ ವಿಜೇತನಾದ ಹಾಡುಗಾರ ಹನುಮಂತುವಿನ ಕಥೆಗೆ ಟಿಆರ್‌ಪಿ ಬರುತ್ತದೆ. ಅದಕ್ಕೆ ಆಗಾಗ ಅದೇ ಕಥೆಯನ್ನು ತೋರಿಸುತ್ತಿರುತ್ತಾರೆ. ನೀವು ನಿಶ್ಚಿಂತರಾಗಿರಿ' ಎಂದರು. ಅಂದು ನನ್ನಂತೆ ಬಹುತೇಕ ಜನರು ಆ ಸುದ್ದಿಯನ್ನು ನೋಡಿ ಆತಂಕಕ್ಕೊಳಗಾಗಿರಬಹುದು ಅಥವಾ ನಕ್ಕಿರಲೂಬಹುದು. ಆದರೆ ಇದೇ ವರ್ಷ ಕೊಲ್ಲಿ ರಾಷ್ಟ್ರಗಳಲ್ಲಿ, ಅದರಲ್ಲೂ ದುಬೈನಲ್ಲಿ ಮಳೆಯಿಂದಾಗಿ ಸಾಕಷ್ಟು ಅವಘಡಗಳು ಸಂಭವಿಸಿದವು. ಆದರೆ ಅಂದು ಕಥೆಯಲ್ಲಿ ತೋರಿಸಿದಷ್ಟನ್ನು ನಿಜವಾಗಿ ಮಳೆಯಾದಾಗ ಯಾವ ಸುದ್ದಿವಾಹಿನಿಗಳೂ ತೋರಿಸಲಿಲ್ಲ. ಇತ್ತೀಚಿಗೆ ಬೆಂಗಳೂರಿನಲ್ಲಿ ಮಳೆಯಿಂದಾಗಿ ಆದ ಅವಾಂತರವನ್ನೂ ಹೆಚ್ಚು ತೋರಿಸಲಿಲ್ಲ, ಅಥವಾ ತೋರಿಸಲು ಆಗಲಿಲ್ಲ ಅನ್ನಿ. ಅಲ್ಲ, ವರದಿಗಾರರು, ಕ್ಯಾಮೆರಾಮನ್‌ಗಳು ತಲುಪಲೇ ಆಗದಿರುವಾಗ ಅಲ್ಲಿಯ ದೃಶ್ಯಗಳನ್ನು ಸೆರೆಹಿಡಿಯುವುದಾದರೂ ಹೇಗೆ? ಸುದ್ದಿ ತೋರಿಸುವುದಾದರೂ ಹೇಗೆ?

ಹಾಗಾದರೆ ಮರುಭೂಮಿಯಲ್ಲಿ ಮಳೆಯೇ ಆಗುವುದಿಲ್ಲವೇ? ಆಗುತ್ತದೆ. ಮಳೆ ಬಂದಾಗ ಇಲ್ಲಿಯ ಸ್ಥಳೀಯ ಜನರು, ಅಂದರೆ ಅರಬ್ಬರು ಅದನ್ನು ತುಂಬಾ ಇಷ್ಟಪಡುತ್ತಾರೆ. ಸಾಮಾನ್ಯವಾಗಿ ಮಳೆಗಾಲದ ಸಂದರ್ಭದಲ್ಲಿ ಇಲ್ಲಿಯ ಶಹರ, ಪಟ್ಟಣದಲ್ಲಿರುವ ಸ್ಥಳೀಯರು ತಮ್ಮ ಕುಟುಂಬ ಸಮೇತ ಮರಳುಗಾಡಿಗೆ ಹೋಗಿ ನೆಲೆಸುತ್ತಾರೆ. ಅಲ್ಲಿಯೇ ಒಂದು ಟೆಂಟ್ ಹಾಕಿಕೊಂಡು, ಕೆಲವು ದಿನ ಅಲ್ಲಿಯೇ ವಾಸಿಸುತ್ತಾರೆ. ಯಾಕೆಂದರೆ ಮಳೆಯ ಪ್ರಮಾಣ ಅಷ್ಟೊಂದು ಜೋರಾಗಿ ಇರುವುದಿಲ್ಲ. ಕೆಲವೊಮ್ಮೆ ಒಂದೆರಡು ದಿನ ಜೋರಾಗಿ ಸುರಿದರೂ ನಂತರ ಒಂದು ನಾಲ್ಕು ದಿನ ವಾತಾವರಣ ತಣ್ಣಗಿರುತ್ತದೆ. ಹಾಗಾಗಿ ಮಡದಿ ಮಕ್ಕಳೊಂದಿಗೆ ಮರಳುಗಾಡಿಗೆ ಹೋಗುವ ಅರಬ್ಬರು, ಅವರದೇ ಭಾಷೆಯಲ್ಲಿ 'ಮರುಭೂಮಿ ಮಳೆಯೇ... ಏನು ನಿನ್ನ ಹನಿಗಳ ಲೀಲೆ' ಎಂದು ಜಾಲಿಹಾಡನ್ನು ಹಾಡಿಕೊಂಡು, ಸಂತೋಷದಿಂದ ಕೆಲ ಸಮಯ ಇದ್ದು ಹಿಂದಿರುಗುತ್ತಾರೆ. ಹಾಗಂತ ಮರುಭೂಮಿಯಲ್ಲಿ ಬೀಳುವ ಎಲ್ಲ ಮಳೆಯೂ ಒಳ್ಳೆಯದಲ್ಲ. 'ನಾಸಾ' ಸಂಸ್ಥೆ ಇತ್ತೀಚೆಗೆ ಸಹಾರಾ ಮರುಭೂಮಿಯ ಒಂದು ಚಿತ್ರವನ್ನು ಬಿಡುಗಡೆ ಮಾಡಿದೆ. ಉಪಗ್ರಹದಿಂದ ತೆಗೆದ ಚಿತ್ರ ಅದು. ಅದರಲ್ಲಿ, ಸಹಾರಾ ಮರುಭೂಮಿಯಲ್ಲಿ ಅಲ್ಲಲ್ಲಿ ಹಸಿರು ಛಾಯೆ ಕಾಣಿಸುತ್ತಿದೆ. ಹಸಿರು ಎಂದರೆ, ಅದು ಗಿಡ-ಗಂಟಿ-ಮರಗಳ ಸಂಕೇತ. ಮರುಭೂಮಿಯಲ್ಲಿ ಹಸಿರು ಕಂಡಾಗ ಸಾಮಾನ್ಯವಾಗಿ ಬಹುತೇಕ ಜನರಿಗೆ ಖುಷಿಯಾಗುತ್ತದೆ. ಆದರೆ ಅದು ಖಂಡಿತವಾಗಿಯೂ ಖುಷಿ ಪಡುವ ವಿಷಯವಲ್ಲ. ಹಾಗಾದರೆ ಮರಳುಗಾಡಿನಲ್ಲಿ ಸಣ್ಣ ಹುಲ್ಲು ಕಡ್ಡಿಯೂ ಹುಟ್ಟುವುದಿಲ್ಲ, ಮಳೆಯೇ ಆಗುವುದಿಲ್ಲ ಎಂದಲ್ಲ. ಒಂದು ಪ್ರಮಾಣದಲ್ಲಿ ಎಲ್ಲವೂ ಆಗುತ್ತದೆ. ಅದು ಆ ಪ್ರಮಾಣದಲ್ಲಿ ಆದರೆ ಮಾತ್ರ ಒಳ್ಳೆಯದು.

ಸಹಾರಾ ಮರುಭೂಮಿ ಆಫ್ರಿಕಾ ಖಂಡದ ಬಹುತೇಕ ಉತ್ತರ ಭಾಗವನ್ನು ಆವರಿಸಿಕೊಂಡಿದೆ. ಸಹಾರಾ, ಭೂಮಿಯ ಮೇಲಿನ ಅತ್ಯಂತ ಒಣ ಪ್ರದೇಶಗಳಲ್ಲಿ ಒಂದು. ಹಠದ ಪಟ್ಟು ಬಿಡದ ಸೂರ್ಯ ಯಾವತ್ತೂ ತನ್ನ ಸುಡುವ ಗುಣದಿಂದ ವಿಮುಖನಾಗದ ಪ್ರದೇಶ ಸಹಾರಾ ಮರುಭೂಮಿ. 90 ಲಕ್ಷ ಚದರ ಕಿಲೋಮೀಟರ್‌ಗಿಂತಲೂ ಹೆಚ್ಚು ವಿಸ್ತೀರ್ಣ ಹೊಂದಿರುವ ಸಹಾರಾ ವಿಶ್ವದ ಅತಿ ದೊಡ್ಡ ಶುಷ್ಕ, ಸುಡುವ ಮರುಭೂಮಿ. ಅಂಥ ಮರುಭೂಮಿಯಲ್ಲಿ ಹಸಿರು ಕಾಣಿಸಿಕೊಳ್ಳುತ್ತಿದೆ ಎಂದರೆ ಹೇಗೆ? ಅದರಲ್ಲೂ, ಆ ಪ್ರದೇಶದಲ್ಲಿ ಕೇವಲ 48 ಗಂಟೆಗಳಲ್ಲಿ 200 ಮಿಲಿಮೀಟರ್ ಮಳೆಯಾಗಿದೆ ಎಂದರೆ ನಂಬಬೇಕೇ?

ನಾಸಾ ಬಿಡುಗಡೆ ಮಾಡಿದ ಚಿತ್ರ ಮತ್ತು ಡ್ರೋನ್ ಸೆರೆಹಿಡಿದ ಕೆಲವು ವಿಡಿಯೋ ದೃಶ್ಯಗಳನ್ನು ಕಂಡಾಗ ನಂಬಲೇಬೇಕು. ಮರುಭೂಮಿಯಲ್ಲಿ ಕೆಲವು ದಿನಗಳ ಹಿಂದೆ ಮಳೆಯಾದದ್ದಷ್ಟೇ ಅಲ್ಲ, ಜಲಾವೃತವಾದ ಮರುಭೂಮಿಯಲ್ಲಿ ಕೆರೆಗಳೇ ನಿರ್ಮಾಣವಾಗಿವೆ. ಅವೆಲ್ಲ ತಾತ್ಕಾಲಿಕ ಕೆರೆಗಳು ಎನ್ನುವುದನ್ನು ಒಪ್ಪಿಕೊಳ್ಳೋಣ. ಮರಳುಗಾಡಿನಲ್ಲಿ, ಬರಡು ಭೂಮಿಯಲ್ಲಿ ಮಳೆ ಬಿದ್ದರೆ ನೀರು ಭೂಮಿಯೊಳಗೆ ಬೇಗ ಇಳಿಯಬೇಕು ಎನ್ನುವುದು ಸಾಮಾನ್ಯರ ವಾದ. ಆದರೆ ಬಹುತೇಕ ಮರುಭೂಮಿಯಲ್ಲಿ, ಮೇಲೆ ಮರಳು ಕಂಡರೂ ಅದರ ಕೆಳಗೆ ಗಟ್ಟಿಯಾದ ಮಣ್ಣು ಇರುತ್ತದೆ. ಮರುಭೂಮಿಯ ಸುತ್ತಮುತ್ತ ಯಾವುದೇ ರಸ್ತೆ ನಿರ್ಮಾಣ ಮಾಡಬೇಕಾದರೆ ಇದೇ ಮಣ್ಣನ್ನು ಬಳಸುತ್ತಾರೆ. ಇದು ಸುಣ್ಣದ ಕಲ್ಲಿನಂಥ ಮಣ್ಣು. ಒಮ್ಮೆ ನೀರು ಹನಿಸಿದಾಗ ಹಸಿಯಾಗಿ ಅರಳುತ್ತದೆಯಾದರೂ, ಒಣಗಿದಾಗ ಗಟ್ಟಿ ಕಲ್ಲಿನಂತಾಗುತ್ತದೆ. ಅದರ ಒಳಗೆ ನೀರು ಬೇಗನೆ ಇಳಿದು ಹೋಗುವುದಿಲ್ಲ. ಆ ಭೂಮಿಯಲ್ಲಿ ನೀರು ಇಂಗುವುದಕ್ಕಿಂತ ಆವಿಯಾಗಿ ಹೋಗುವುದೇ ಹೆಚ್ಚು. ಆದ್ದರಿಂದ ಮರುಭೂಮಿಯಲ್ಲಿ ಅಥವಾ ಆ ಪ್ರದೇಶದಲ್ಲಿ ನಿರ್ಮಿಸಿದ ನಗರಗಳಲ್ಲಿ, ಪಟ್ಟಣಗಳಲ್ಲಿ ಮಳೆ ಬಂದಾಗ ಪ್ರವಾಹದ ಸ್ಥಿತಿ ಏರ್ಪಡುತ್ತದೆ.

ಅದಿರಲಿ, ಸಹಾರಾದ ವಿಷಯಕ್ಕೆ ಬರುವುದಾದರೆ, ಮಿಲಿಯನ್‌ಗಟ್ಟಲೆ ಚದರ ಕಿ.ಮೀ. ವಿಸ್ತೀರ್ಣಕ್ಕೆ ವ್ಯಾಪಿಸಿರುವ ಈ ಮರುಭೂಮಿ, ಮಿಲಿಯನ್ ವರ್ಷಗಳ ಮೊದಲು ಹಸಿರಾಗಿಯೇ ಇತ್ತು ಎಂದು ಅಧ್ಯಯನ ಹೇಳುತ್ತದೆ. ಸಹಾರಾ ಮರುಭೂಮಿ ಎಂದರೆ ಭೂವಿಜ್ಞಾನಿಗಳಿಗೆ ಒಂದು ದೊಡ್ಡ ಭೂವಸ್ತು ಸಂಗ್ರಹಾಲಯದಂತೆ. ಸಾವಿರಾರು ವರ್ಷಗಳ ಹಿಂದೆ ಸಹಾರಾ ಇಂದಿನಂತೆ ಇರಲಿಲ್ಲ, ಅಲ್ಲಿಯೂ ಸರೋವರ, ನದಿ ಇದ್ದವು. ಆ ಭೂಪ್ರದೇಶ ಕಾಡುಗಳಿಂದ ಕೂಡಿ ಹಚ್ಚ ಹಸಿರಾಗಿತ್ತು ಎನ್ನುವುದು ಈಗ ಇತಿಹಾಸ. ಆದ್ದರಿಂದ ಸಹಾರಾ ಮರುಭೂಮಿ ವಿಜ್ಞಾನಿಗಳಿಗೆ ಸದಾ ಅಧ್ಯಯನಕ್ಕೆ ಯೋಗ್ಯವಾದ ಪ್ರದೇಶ. ಆದರೆ ಈ ಬಾರಿಯ ಹವಾಮಾನ ಬದಲಾವಣೆ ಒಂದು ವಿಶೇಷವೂ ಹೌದು, ಆತಂಕಕಾರಿಯೂ ಹೌದು.

ಇತ್ತೀಚೆಗೆ ಆಫ್ರಿಕಾದ ಉತ್ತರದ ದೇಶಗಳಾದ ಮೊರಾಕೊ, ಅಲ್ಜೀರಿಯಾ, ಲಿಬಿಯಾ, ಟುನೀಶಿಯಾ ದೇಶಗಳಲ್ಲಿ ಸಸ್ಯಗಳು ಹೆಚ್ಚು ಬೆಳೆಯುತ್ತಿವೆ. ಈ ದೇಶ ಸಾಮಾನ್ಯವಾಗಿ ಹೆಚ್ಚು ಮರಗಳಿಲ್ಲದ ಭೂಪ್ರದೇಶ. ಅಲ್ಲಿ ಮಳೆ ಬಹಳ ಅಪರೂಪ. ಆದರೂ ಈಗ ಈ ಪ್ರದೇಶದಾದ್ಯಂತ ಹೆಚ್ಚು ಹೆಚ್ಚು ಹಸಿರು ಚಿಗುರುತ್ತಿವೆ. ಅದು ಒಳ್ಳೆಯದೇ ಅಲ್ಲವೇ? ಮರುಭೂಮಿಯಲ್ಲಿ ಮಳೆ ಬಿದ್ದರೆ ಯಾರಾದರೂ ಏಕೆ ಆತಂಕ ಪಡಬೇಕು? ಎರಡು ಪ್ರಮುಖ ಕಾರಣಗಳಿಂದಾಗಿ ಆತಂಕ ಪಡಬೇಕು.

ಮೊದಲನೆಯದು, ಮರುಭೂಮಿಯಲ್ಲೂ ಕೆಲವು ಜೀವ ಜಂತುಗಳಿರುತ್ತವೆ. ಉದಾಹರಣೆಗೆ, ಇಲಿ, ಉಡ, ಹಲ್ಲಿ, ಹಾವು ಅಥವಾ ನರಿ ಇತ್ಯಾದಿ. ಮರುಭೂಮಿಯಲ್ಲಿ ಸಾಕಷ್ಟು ಕ್ರಿಮಿಕೀಟಗಳೂ ಇರುತ್ತವೆ. ಹಲ್ಲಿ, ಉಡ ಹಾವಿನಂಥ ಜೀವಿಗಳಿಂದಾಗಿ ಅವು ಒಂದು ಮಿತಿಯಲ್ಲಿರುತ್ತವೆ. ಅಲ್ಲಿಯೂ ಒಂದು ಜೀವನಚಕ್ರವಿರುತ್ತದೆ. ಹೆಚ್ಚು ಮಳೆಯಾದರೆ ಇಲಿ, ಹಲ್ಲಿ, ಉಡದಂಥ ಪ್ರಾಣಿಗಳು ಸತ್ತುಹೋಗುತ್ತವೆ. ಆಗ ಮರುಭೂಮಿಯ ಜೀವನಚಕ್ರವೇ ಬದಲಾಗುತ್ತದೆ. ಮರಳುಗಾಡಾಗಲಿ, ಹಸಿರು ಕಾಡಾಗಲಿ, ಎಲ್ಲದಕ್ಕೂ ಅವುಗಳದ್ದೇ ಆದ ಒಂದು ಪ್ರಕೃತಿ ನಿಯಮವಿದೆ. ಯಾವ ಪ್ರದೇಶದಲ್ಲಿಯೇ ಆದರೂ ಈ ಪ್ರಕೃತಿ ನಿಯಮ ಏರುಪೇರಾಗಬಾರದು. ಅವು ತಮ್ಮ ಲಯದಲ್ಲಿಯೇ ಮುಂದುವರಿಯಬೇಕು. ಆ ಲಯ ತಪ್ಪಿದರೆ ಮುಂದೆ ಆಗುವ ಅವಘಡವನ್ನು ತಪ್ಪಿಸಲು ಯಾರಿಂದಲೂ ಸಾಧ್ಯವಿಲ್ಲ.

ಇನ್ನೊಂದು ಪ್ರಮುಖ ಕಾರಣ, ಬೋಳು ಬಯಲಿನಲ್ಲಿ ಮರ-ಗಿಡಗಳು ಬೆಳೆದಾಗ ಮಾರುತ ತನ್ನ ದಿಕ್ಕು ಬದಲಿಸಬೇಕಾಗುತ್ತದೆ. ಅಂದರೆ, ಚಂಡಮಾರುತ ಜಾಡು ಬದಲಾಯಿಸಬೇಕಾಗುತ್ತದೆ. ಆಗ ಪ್ರವಾಹದ ಪ್ರದೇಶ ಬೇರೆಯಾಗುತ್ತದೆ. ಈಗ ಆಫ್ರಿಕಾದಲ್ಲಿ ಆಗುತ್ತಿರುವುದು ಅದೇ. ಕೆಲವೇ ದಿನಗಳ ಅವಧಿಯಲ್ಲಿ ಉತ್ತರ ಆಫ್ರಿಕಾದಲ್ಲಿ ಒಂದು ಇಡೀ ವರ್ಷ ಸುರಿಯುವಷ್ಟು ಮಳೆ ಸುರಿದಿದೆ. ಒಣಭೂಮಿಯ ದೇಶಗಳಾದ ಚಾಡ್, ನೈಜರ್, ಸುಡಾನ್, ಈಜಿಪ್ಟ್ ಮತ್ತು ಲಿಬಿಯಾದಲ್ಲಿ ಕಳೆದ ಜುಲೈನಿಂದ ಇಲ್ಲಿಯವರೆಗೆ ಪ್ರತಿವರ್ಷಕ್ಕಿಂತ 4 ಪಟ್ಟು ಹೆಚ್ಚು ಮಳೆ ಸುರಿದಿದೆ. ಪ್ರವಾಹದಿಂದಾಗಿ ಸಾಕಷ್ಟು ದುರಂತಗಳಾಗಿವೆ. ಇದರೊಂದಿಗೆ 40 ಲಕ್ಷ ಜನ ತೀವ್ರ ಹಾನಿಗೊಳಗಾಗಿದ್ದಾರೆ. ಸಹಾರಾ ಮರುಭೂಮಿಯಲ್ಲಿ ಬಿದ್ದ ಮಳೆಯಿಂದಾಗಿ ಮರುಭೂಮಿಯು ವಾಸ್ತವವಾಗಿ ಇರಬೇಕಾದದ್ದಕ್ಕಿಂತ 6 ಪಟ್ಟು ಹೆಚ್ಚು ತೇವವಾಗಿದೆ. ಈ ನಡುವೆ ನೈಜೀರಿಯಾ ಮತ್ತು ಕ್ಯಾಮರೂನ್‌ನಂಥ ದೇಶದಲ್ಲಿ ಮಳೆಯ ಪ್ರಮಾಣ ಕುಗ್ಗಿದೆ. ಜುಲೈನಿಂದ ಇಲ್ಲಿಯವರೆಗೆ ಆ ಪ್ರದೇಶದಲ್ಲಿ ಪ್ರತಿವರ್ಷ ಸುರಿಯುವ ಮಳೆಯ ಪ್ರಮಾಣ ಅರ್ಧದಿಂದ ಮುಕ್ಕಾಲು ಭಾಗ ಕಡಿಮೆಯಾಗಿದೆ. ತಜ್ಞರ ಪ್ರಕಾರ ಇದು ಆರಂಭ ಮಾತ್ರ. ಮುಂದಿನ ದಿನಗಳಲ್ಲಿ ಇನ್ನಷ್ಟು ವಿಪತ್ತುಗಳು ಎದುರಾಗಲಿವೆ. ನಾಸಾ ಬಿಡುಗಡೆ ಮಾಡಿದ ಇನ್ನೊಂದು ಚಿತ್ರದಲ್ಲಿ ಮಂಜುಗಡ್ಡೆಯ ಪ್ರದೇಶವಾದ ಅಂಟಾರ್ಕ್ಟಿಕಾ ದಲ್ಲೂ ಹಸಿರಿನ ಛಾಯೆ ಕಾಣಿಸಿಕೊಳ್ಳುತ್ತಿದೆ. ಅಲ್ಲಿಯೂ ಸಸ್ಯಗಳು ಬೆಳೆಯಲು ಶುರುವಾಗಿದೆ. ಎಂದರೆ, ಮಂಜು ಕರಗುತ್ತಿದೆ, ತಾಪಮಾನ ಹೆಚ್ಚುತ್ತಿದೆ ಎಂದೇ ಅರ್ಥ. ಅದರಿಂದಾಗಿ ಆ ಪ್ರದೇಶದಲ್ಲಿ ಮಾತ್ರವಲ್ಲ, ಭೂಮಿಯ ಇತರ ಭಾಗಗಳಿಗೂ ಅದರ ಪರಿಣಾಮ ಉಂಟಾಗುತ್ತದೆ. ಅದು ಇನ್ನೊಂದು ವಿಷಯ.

ಮಳೆ ಬೀಳುವಲ್ಲಿ ಬಿದ್ದರೇನೇ ಚೆಂದ, ಹಸಿರು ಇರುವಲ್ಲಿ ಇದ್ದರೇನೇ ಚೆಂದ. ಮರುಭೂಮಿಯೇ ಆಗಲಿ ಅಂಟಾರ್ಕ್ಟಿಕಾದಂಥ ಮಂಜುಗಡ್ಡೆಯ ಪ್ರದೇಶವೇ ಆಗಲಿ, ಹಸಿರಾಗುವುದು ಒಳ್ಳೆಯ ಲಕ್ಷಣವಲ್ಲ, ಕಾಡಿಗೆ ಬೆಂಕಿ ಬೀಳುವುದು, ಮರಳುಗಾಡಿನಲ್ಲಿ ಮಳೆ ಬರುವುದು, ಎರಡೂ ಒಂದೇ!

ಕಳಕಳಿ

ಶಂಕರನಾರಾಯಣ ಭಟ್

ಅಸ್ತ್ರ ಮತದಾರನ ಕೈಯಲ್ಲಿದೆ

ಭ್ರಷ್ಟಾಚಾರಿಗಳನ್ನು, ಕುಟುಂಬ ರಾಜಕಾರಣವನ್ನು ದೂರ ಮಾಡುವ ಅಸ್ತ್ರ ಕೇವಲ ಮತದಾರರ ಕೈಯಲ್ಲಿದೆ ಎಂಬುದು ನಿಜಕ್ಕೂ ಒಪ್ಪುವಂಥ ಮಾತೇ. ಆದರೆ ಇಂದು ಮತದಾರನೇ ಭ್ರಷ್ಟನಾಗುತ್ತಿದ್ದಾನೆ. ಕೇವಲ ಕವಡೆ ಕಾಸಿಗಾಗಿ ತನ್ನ ಅಮೂಲ್ಯ ಮತವನ್ನೇ ಮಾರಾಟಕ್ಕೆ ಇಡುತ್ತಿದ್ದಾನೆ. ಇಂಥ ಮತದಾರರಿಗೆ, ತಮ್ಮ ಅಭ್ಯರ್ಥಿ ಯಾರು, ಅವರಿಂದ ಸಮಾಜಕ್ಕೆ ನಿಜಕ್ಕೂ ಒಳಿತಾದೀತೇ, ಆತ ಸ್ವಂತ ಸಾಮರ್ಥ್ಯ ಹಾಗೂ ಅರ್ಹತೆಯ ಮೇಲೆ ನಿಂತವನೋ ಅಥವಾ ಯಾರೋ ಪ್ರಭಾವಿ ರಾಜಕಾರಣಿಯ ಮಗ ಎಂಬ ಕಾರಣಕ್ಕೋ? ಎಂಬುದನ್ನೂ ಯೋಚಿಸದೆ, ಕೇವಲ ಹಣದ ಹಿಂದೆ ಬಿದ್ದು, 'ಯಾರು ಹೆಚ್ಚು ಹಣ ಕೊಡುತ್ತಾರೋ ಅವರಿಗೇ ನನ್ನ ಮತ' ಎಂಬಲ್ಲಿಗೆ ಬಂದು ನಿಂತಿದ್ದಾನೆ ಮತದಾರ.

ಇದು ಅಶಿಕ್ಷಿತರ ವಲಯದಲ್ಲಷ್ಟೇ ಕಾಣಬರುವ ಸಮಸ್ಯೆಯಲ್ಲ; 'ಸುಶಿಕ್ಷಿತರು' ಎಂಬ ಹಣೆಪಟ್ಟಿ ಹೊತ್ತಿರುವವರೂ ಮಾಡುತ್ತಿರುವ ಘನಂದಾರಿ ಕೆಲಸ! ಇಲ್ಲಿ ಮತ್ತೆ ಚೌಕಾಶಿ ಬೇರೆ- 'ಆ ಅಭ್ಯರ್ಥಿ ಅಷ್ಟು ಕೊಡಲು ತಯಾರಾಗಿದ್ದಾನೆ, ನೀವು ಅದಕ್ಕಿಂತ ತುಸು ಜಾಸ್ತಿ ಕೊಟ್ಟರೇನೇ ನಿಮಗೆ ಮತ' ಅಂತ. ಇದೊಂದು ರೀತಿಯಲ್ಲಿ 'ಚುನಾವಣಾ ಮಾರುಕಟ್ಟೆ' ಅಂದರೂ ತಪ್ಪಲ್ಲ. ಇದನ್ನು ಚೆನ್ನಾಗಿ ಅರಿತಿರುವ ಅಭ್ಯರ್ಥಿಗಳು ತಮ್ಮ ತಾಕತ್ತನ್ನು ತೋರಿಸುವ ಬಗೆ ಎಂದರೆ, ಮತದಾರನನ್ನು ಕೊಂಡುಕೊಳ್ಳುವುದು. ಇದರರ್ಥ, ಮತದಾರ ಒಂದು ವ್ಯಾಪಾರದ ವಸ್ತುವಾಗಿಬಿಟ್ಟಿದ್ದಾನೆ.

ಕುಟುಂಬ ರಾಜಕಾರಣವೋ, ಹಣಬಲ-ತೋಳ್ಬಲದ ರಾಜಕಾರಣವೋ ಅದನ್ನು ಹಿಡಿತಕ್ಕೆ ತರುವ ತಾಕತ್ತು ಕೇವಲ ಮತದಾರನಿಗೇ ಇರುವಂಥದ್ದು. ಇದೊಂದು ಅತ್ಯಂತ ಪ್ರಬಲ ಅಸ್ತ್ರ. ಅಷ್ಟೇ ಅಲ್ಲ, ಇದು ಮತದಾರರ ಕೈಯಲ್ಲೇ ಇರುವುದರಿಂದ, ಅದರ ಸಮರ್ಥ ಪ್ರಯೋಗವೂ ಅವರಿಂದಲೇ ಸಾಧ್ಯವಿರುತ್ತದೆ. ಆದರೇನು? ಸ್ವಾತಂತ್ರ್ಯ ಸಿಕ್ಕಿ 75 ವರ್ಷಗಳಾದರೂ, ಆ ನಂತರ ಅದೆಷ್ಟೋ ಚುನಾವಣೆಗಳು ನಡೆದು ನಮ್ಮ ಮತದಾನ ಮಾಡಿ ಕೈಸುಟ್ಟುಕೊಂಡರೂ ಮತದಾರರಾದ ನಾವು ಇನ್ನೂ ಜಾಗೃತರಾಗಿಲ್ಲ ಅಂದರೆ, ಇದನ್ನು ರಾಜಕಾರಣಿಗಳ ತಾಕತ್ತು ಅನ್ನಬೇಕೋ ಅಥವಾ ಮತದಾರರ ನಿರ್ಲಿಪ್ತತೆ ಅನ್ನಬೇಕೋ ತಿಳಿಯುತ್ತಿಲ್ಲ. 'ಯಾರು ಆರಿಸಿ ಬಂದರೂ ನಾವು ದುಡಿದು ತಿನ್ನುವುದೇನು ತಪ್ಪೀತೇ? ಯಾರು ಅಧಿಕಾರಕ್ಕೆ ಬಂದರೂ ಉದ್ಧಾರ ಆಗುವುದು ಅಷ್ಟರಲ್ಲೇ ಇದೆ' ಎಂಬ ಮತದಾರರ ಒಂದು ರೀತಿಯ ವಿಚಿತ್ರ ಮನೋಧರ್ಮವೇ ರಾಜಕೀಯ ಭ್ರಷ್ಟಾಚಾರ, ಕುಟುಂಬ ರಾಜಕಾರಣಗಳು ಅಡೆತಡೆ ಇಲ್ಲದೆ ಸಾಗುವುದಕ್ಕೆ ಕಾರಣವಾಗಿದೆ. ಇಂದಿನ ಈ ಸ್ಥಿತಿಗೆ ರಾಜಕಾರಣಿಗಳ ಕಡೆಗೆ ಬೆರಳು ಮಾಡಿ ತೋರಿಸುವ ಬದಲು, ನಮ್ಮಂಥ ಮತದಾರರೇ ಹೊಣೆಯನ್ನು ಹೊರಬೇಕು.

ಪ್ರಜಾಪ್ರಭುತ್ವ ವ್ಯವಸ್ಥೆಯಲ್ಲಿ ಪ್ರತಿ ಪ್ರಜೆಯೂ ಪ್ರಭುವೇ. ಆದರೆ ಆತ ಹಾಗೆ ವರ್ತಿಸದೆ ಗುಲಾಮನಂತೆ ನಡೆದುಕೊಳ್ಳುತ್ತಿದ್ದಾನೆ. ಹೀಗಾಗಿ ಆತ ಗುಲಾಮಗಿರಿಯ ರಾಜಕೀಯ ವ್ಯವಸ್ಥೆಯನ್ನೇ ಅನುಭವಿಸಬೇಕಾಗಿ ಬಂದಿದೆ. ಪಕ್ಷ, ಕುಟುಂಬ, ಹಣ ಅಥವಾ ಇನ್ನಾವುದೇ ಅಂಶ ಲೆಕ್ಕಕ್ಕೇ ಬಾರದೆ, ಅಭ್ಯರ್ಥಿಯ ಸಾಮರ್ಥ್ಯ ಹಾಗೂ ಉತ್ತಮ ಗುಣವನ್ನು ಮಾತ್ರವೇ ಪರಿಗಣಿಸುವಂತಾಗಬೇಕು. ಆಗ ಮಾತ್ರ ರಾಜಕೀಯದಲ್ಲಿನ ಹೊಲಸು ನಿರ್ಮೂಲವಾಗಿ ಸ್ವಚ್ಛ ಪರಿಸರ ದೊರಕೀತು. ಅದಕ್ಕೆ ವಿಶೇಷವಾದುದನ್ನೇನೂ ಮಾಡಬೇಕಿಲ್ಲ, 'ನಮ್ಮ ಮತ ಮಾರಾಟಕ್ಕಿಲ್ಲ' ಎಂಬುದನ್ನು ಅಭ್ಯರ್ಥಿಗಳಿಗೆ ಮನವರಿಕೆ ಮಾಡಿಕೊಟ್ಟರೆ ಸಾಕು. ಇದು ಅಷ್ಟೊಂದು ಕಷ್ಟದ ಕೆಲಸವೇ? ಅಲ್ಲವೇ ಅಲ್ಲ! ಈ ಅಸ್ತ್ರ ನಮ್ಮಲ್ಲೇ ಇದೆ. ಅದನ್ನು ಸರಿಯಾಗಿ ಪ್ರಯೋಗಿಸಿ ನಮಗೆ ಬೇಕಾದ ಪ್ರತಿನಿಧಿಯನ್ನು ಆಯ್ಕೆಮಾಡಿಕೊಳ್ಳೋಣ.

(ಲೇಖಕರು ಹವ್ಯಾಸಿ ಬರಹಗಾರರು)

ಉಪನಿಷತ್ತುಗಳ ಸುತ್ತಮುತ್ತ ಒಂದು ಕಿರುನೋಟ

ದಶೋಪನಿಷತ್ತುಗಳು ಒಂದೇ ಕಾಲಘಟ್ಟದಲ್ಲಿ ರಚನೆಯಾದುದಲ್ಲ, ಒಬ್ಬನೇ ವ್ಯಕ್ತಿಯಿಂದ ಬರೆಯಲ್ಪಟ್ಟವೂ ಅಲ್ಲ. ಇವು ನಾಲ್ಕೂ ವೇದಗಳಲ್ಲಿ ವ್ಯಾಪಿಸಿವೆ. ಉಪನಿಷತ್ತುಗಳು ಗುರು-ಶಿಷ್ಯರ ನಡುವಿನ ಸಂವಾದವಾಗಿದೆ. ಕಿವಿಯಿಂದ ಕೇಳಿಸಿಕೊಂಡು ಮೌಖಿಕವಾಗಿ ಪೀಳಿಗೆಯಿಂದ ಪೀಳಿಗೆಗೆ ಹರಿದುಬಂದ ಇವು ನಂತರದ ಕಾಲದಲ್ಲಿ ಗ್ರಂಥಸ್ಥವಾಯಿತು. ಆದ್ದರಿಂದ ಉಪನಿಷತ್ತುಗಳನ್ನು 'ಶ್ರುತಿ' ಎನ್ನುತ್ತಾರೆ.

ನಿರ್ಮಲನುಡಿ
ಶ್ರೀ ನಿರ್ಮಲಾನಂದನಾಥ ಸ್ವಾಮೀಜಿ
vveditoped@gmail.com

ಹಿಂದಿನ ಗುರುಕುಲಗಳಲ್ಲಿ ಪರಾವಿದ್ಯೆ ಮತ್ತು ಅಪರಾವಿದ್ಯೆ ಎರಡನ್ನೂ ಕಲಿಸಲಾಗುತ್ತಿತ್ತು. ಅಪರಾವಿದ್ಯೆ ಎಂದರೆ ಲೌಕಿಕ ವಿದ್ಯೆ, ಜೀವನೋಪಾಯಕ್ಕಾಗಿ ಕಲಿಯಲಾಗುವ ಕೌಶಲ. ಇಹಲೋಕದ ಸುಖ ಸಮೃದ್ಧಿಗಾಗಿ ದೇವಾನುದೇವತೆಗಳನ್ನು ಪ್ರಾರ್ಥಿಸುವುದು, ಯಜ್ಞಯಾಗಾದಿಗಳಲ್ಲಿ ತೊಡಗುವುದು ಸಹ ಅಪರಾವಿದ್ಯೆಯೇ. ಪರಾವಿದ್ಯೆಯಾದರೂ ಇಹಲೋಕಕ್ಕೆ ಸಂಬಂಧಿಸಿದ ವಿದ್ಯೆಯಲ್ಲ, ಅಧ್ಯಾತ್ಮ ವಿದ್ಯೆಯನ್ನು ಪರಾವಿದ್ಯೆ ಎಂದು ಕರೆಯುತ್ತಿದ್ದರು.

ಉಪನಿಷತ್ತುಗಳು ಪರಾವಿದ್ಯೆಯಾಗಿದೆ. ಉಪನಿಷತ್ತುಗಳಿಗೆ ಲೌಕಿಕ ವಿದ್ಯೆ ಮುಖ್ಯವಲ್ಲ, ಅವು ಯಜ್ಞಯಾಗಾದಿಗಳಿಗೆ ವಿಶೇಷ ಮಹತ್ವ ನೀಡುವುದಿಲ್ಲ. ಯಜ್ಞಯಾಗಾದಿಗಳಿಂದ ದೇವತೆಗಳನ್ನು ಸುಪ್ರೀತರನ್ನಾಗಿಸಿ ಸ್ವರ್ಗಲೋಕವನ್ನು ಪಡೆಯಬಹುದಾದರೂ ಆ ಸುಖ ಸ್ವರ್ಗಗಳು ಕ್ಷಣಭಂಗುರವಾದುದು, ಕೆಲಕಾಲವಾದ ಮೇಲೆ ಸ್ವರ್ಗದಿಂದ ಪುನಃ ಈ ಲೋಕಕ್ಕೆ ಹಿಂದಿರುಗಬೇಕಾಗುತ್ತದೆ ಎಂಬುದು ಉಪನಿಷತ್ತಿನ ನಿಲುವಾಗಿತ್ತು. ಸುಖ ಸ್ವರ್ಗಗಳನ್ನು ಅನುಗ್ರಹಿಸುವ ದೇವಾನುದೇವತೆಗಳು ಸಹ ಆ ಪರಮತತ್ವಕ್ಕೆ ಅಧೀನರಾಗಿ, ಅದಕ್ಕೆ ಭಯಭೀತರಾಗಿ ಲೋಕಕಲ್ಯಾಣ ಕಾರ್ಯಗಳಲ್ಲಿ ತೊಡಗುವರು ಎನ್ನುತ್ತದೆ.

ಆಚರಣಾ ಪ್ರಧಾನವಾದ ಯಜ್ಞ, ಯಾಗ, ಹವಿಸ್ಸು, ಸುಖಭೋಗಗಳ ಬದಲಿಗೆ ಸಾಧನಾ ಪ್ರಧಾನವಾದ ತಪಸ್ಸು, ಧ್ಯಾನ, ಬ್ರಹ್ಮಚರ್ಯ, ಆತ್ಮಜ್ಞಾನಗಳನ್ನು ಬೋಧಿಸಿದ್ದು ಉಪನಿಷತ್ತಿನ ವಿಶೇಷತೆಯಾಗಿದೆ. ನಮ್ಮ ಜನಗಳಿಗೆ ಕರ್ಮ, ಯಜ್ಞ, ತರ್ಕ, ವಾದ, ಸಿದ್ಧಾಂತ ಪ್ರತಿಪಾದನೆಗಳು ನಿರರ್ಥಕವೆಂದು ಕಾಲಾಂತರದಲ್ಲಿ ಮನದಟ್ಟಾಯಿತು ಎನಿಸುತ್ತದೆ. ತತ್ಫಲವಾಗಿ ಉಪನಿಷತ್ತುಗಳ ಜನನವಾಯಿತು. ಧರ್ಮಗಳ ಉದಯಕ್ಕೆ ಮನುಷ್ಯನೊಳಗಿನ ಭಯ ಅಥವಾ ಜೀವೇಷಣೆಯೇ ಮೂಲವೆಂದು ಆಲ್ಬರ್ಟ್ ಐನ್‌ಸ್ಟೀನ್ ಹೇಳುತ್ತಾರೆ. ಉಪನಿಷತ್ತುಗಳಾದರೂ ಭಯ, ಜೀವೇಷಣೆಗಳನ್ನು ಅತಿಕ್ರಮಿಸಿ ಪರಜ್ಞಾನವನ್ನು ಸಿದ್ಧಿಸಿಕೊಂಡು ಧಾರ್ಮಿಕ ಜೀವನ ನಡೆಸಿದ ಪರಮ ಋಷಿಗಳ ನಿರ್ವಚನಗಳಾಗಿವೆ. ಉಪನಿಷತ್ತುಗಳು ಭಾರತೀಯರ ಮನಸ್ಸು ಬುದ್ಧಿಗಳು ಪಕ್ವಗೊಂಡ ಸಂಕ್ರಮಣದ ಕಾಲಘಟ್ಟವನ್ನು ಸೂಚಿಸುತ್ತವೆ.

ಸದಲ್ಲ ಎಂಬ ಧಾತುವಿಗೆ 'ಉಪ' ಮತ್ತು 'ನಿ' ಎಂಬೆರಡು ಉಪಸರ್ಗಗಳು ಸೇರಿ 'ಉಪನಿಷತ್' ಎಂದಾಗಿದೆ. ಉಪನಿಷತ್ ಎಂಬ ಪದಕ್ಕೆ (ಗುರುವಿನ) 'ಸಮೀಪಕ್ಕೆ ಹೋಗುವುದು', 'ಅಜ್ಞಾನವನ್ನು ನಾಶಗೊಳಿಸುವುದು' ಮುಂತಾದ ಅರ್ಥಗಳಿವೆ. ಎಲ್ಲ ಉಪನಿಷತ್ತುಗಳೂ ಸಂಸ್ಕೃತದಲ್ಲಿವೆ. ಉಪನಿಷತ್ತುಗಳ ಸಂಖ್ಯೆಯಲ್ಲಿ ವಿದ್ವಾಂಸರ ನಡುವೆ ಒಮ್ಮತವಿಲ್ಲ. ಕ್ರಿಸ್ತಪೂರ್ವ ಕಾಲದಿಂದ ಹಿಡಿದು 15ನೆಯ ಶತಮಾನದವರೆಗೆ ನೂರೆಂಟು ಉಪನಿಷತ್ತುಗಳನ್ನು ರಚಿಸಲಾಗಿದೆ. ಅದರಲ್ಲಿ ವೈದಿಕ-ಅವೈದಿಕ, ಪ್ರಧಾನ-ಗೌಣ ಹೀಗೆ ನಾನಾ ವಿಂಗಡಣೆಗಳಿವೆ. ಆಚಾರ್ಯತ್ರಯರಿಂದ ವ್ಯಾಖ್ಯಾನಗೊಂಡ 10 ಉಪನಿಷತ್ತುಗಳನ್ನು ಪ್ರಧಾನ ಉಪನಿಷತ್ತು ಎನ್ನುತ್ತಾರೆ.

ಈ ದಶೋಪನಿಷತ್ತುಗಳು ಒಂದೇ ಕಾಲಘಟ್ಟದಲ್ಲಿ ರಚನೆಯಾದುದಲ್ಲ, ಒಬ್ಬನೇ ವ್ಯಕ್ತಿಯಿಂದ ಬರೆಯಲ್ಪಟ್ಟವೂ ಅಲ್ಲ, ಇವು ನಾಲ್ಕೂ ವೇದಗಳಲ್ಲಿ ವ್ಯಾಪಿಸಿವೆ. ಉಪನಿಷತ್ತುಗಳು ಗುರು-ಶಿಷ್ಯರ ನಡುವಿನ ಸಂವಾದವಾಗಿದೆ. ಕಿವಿಯಿಂದ ಕೇಳಿಸಿಕೊಂಡು ಮೌಖಿಕವಾಗಿ ಪೀಳಿಗೆಯಿಂದ ಪೀಳಿಗೆಗೆ ಹರಿದುಬಂದ ಇವು ನಂತರದ ಕಾಲದಲ್ಲಿ ಗ್ರಂಥಸ್ಥವಾಯಿತು. ಆದ್ದರಿಂದ ಉಪನಿಷತ್ತುಗಳನ್ನು 'ಶ್ರುತಿ' (ಕಿವಿಯಿಂದ ಕೇಳಿದುದು) ಎಂದು ಕರೆಯುತ್ತಾರೆ. ಉಪನಿಷತ್ತುಗಳು ಸಂವಾದ ರೂಪಿಯಾದರೂ ಕೆಲವೆಡೆ ಸೃಷ್ಟಿಯ ಅಗಾಧತೆ, ನಿಗೂಢತೆಗಳಿಗೆ ನಿಬ್ಬೆರಗಾದ ಭಾವೋನ್ನತ ಕಾವ್ಯಾತ್ಮಕ ಅಭಿವ್ಯಕ್ತಿಗಳು ಕಾಣಸಿಗುತ್ತವೆ (ಉದಾಹರಣೆಗೆ, ಕಠ, ಮುಂಡಕ, ತೈತ್ತಿರೀಯ, ಬೃಹದಾರಣ್ಯಕಗಳು). ನಮ್ಮ ದಾರ್ಶನಿಕ ಕವಿ ಕುವೆಂಪು ಅವರ ಕಾವ್ಯದಲ್ಲಿ ಉಪನಿಷತ್ತುಗಳ ಈ ಭಾವೋನ್ನತತೆಯ ಪ್ರಭಾವ ದಟ್ಟವಾಗಿ ಕಾಣಿಸುತ್ತದೆ.

ಉಪನಿಷತ್ತುಗಳಿಗೆ ವೇದಾಂತವೆಂಬ ಇನ್ನೊಂದು ಹೆಸರೂ ಇದೆ. ವೇದಾಂತವೆಂದರೆ ಅದು ವೇದಗಳ ಕಡೆಯ ಭಾಗ ಎಂದಷ್ಟೇ ಅರ್ಥವಲ್ಲ. ವೇದಗಳಿಗೆ ಅಂತಿಮ ಸ್ಪರ್ಶ ನೀಡಿದ, ವೇದಗಳನ್ನು ಕೃತಾರ್ಥಗೊಳಿಸಿದ ಕೃತಿಗಳು ಎಂಬರ್ಥದಲ್ಲೂ ವೇದಾಂತ ಎಂಬ ಹೆಸರನ್ನು ಪರಿಭಾವಿಸಬಹುದು. ಇದಕ್ಕೆ ಆದಿಶಂಕರರ ಈ ಮಾತುಗಳೇ ಪ್ರಮಾಣವಾಗಿದೆ: ಈಶಾವಾಸ್ಯ ಉಪನಿಷತ್ತಿನ ಮಂತ್ರಗಳನ್ನು ವೇದೋಕ್ತವಾದ ಕರ್ಮಕಾಂಡದ ಆಚರಣೆಗಳಲ್ಲಿ ಅದೇಕೆ ಬಳಸುವುದಿಲ್ಲ? ಏಕೆಂದರೆ ಅದು ಆತ್ಮನ ನಿಜ ಸ್ವರೂಪವನ್ನು ತಿಳಿಸಿಕೊಡುವ ಉಪನಿಷತ್ತಾಗಿದೆ, ಆತ್ಮ ಎಂದಿಗೂ ಕರ್ಮಕ್ಕೆ ಅಂಗವಲ್ಲದ ಕಾರಣ ಮತ್ತು ಆತ್ಮವಿಚಾರ ಕರ್ಮಕಾಂಡಕ್ಕೆ ವಿರುದ್ಧವಾಗಿರುವುದರಿಂದ ಯಜ್ಞಾದಿ ಕರ್ಮಾಚರಣೆಗಳಲ್ಲಿ ಈ ಉಪನಿಷತ್ತಿನ ಮಂತ್ರಗಳನ್ನು ಬಳಸುವುದಿಲ್ಲ, ಏನನ್ನಾದರೂ ಪಡೆಯಲು, ಭೋಗಿಸಲು, ಶುದ್ಧೀಕರಿಸಲು ಕರ್ಮ ಮಾಡಬೇಕು. ಆದರೆ ಆತ್ಮ ಪಡೆವ ವಸ್ತುವಲ್ಲ, ಭೋಗಿಸುವ ವಸ್ತುವಲ್ಲ, ಶುದ್ಧೀಕರಿಸುವ ವಸ್ತುವಲ್ಲ, ಅಂದ ಮೇಲೆ ಯಜ್ಞಯಾಗಾದಿಗಳಿಗೆ ಇಂಥ ಉಪನಿಷತ್ತುಗಳಿಂದ ಪ್ರಯೋಜನವಿಲ್ಲ (ಶ್ರೀ ಶಾಂಕರ ಭಾಷ್ಯ, ಈಶಾವಾಸ್ಯೋಪನಿಷತ್, ಭಾಷ್ಯಾವತರಣಿಕೆ).

ಸೃಷ್ಟಿ ನಿರ್ಮಾಣ, ಪ್ರಜ್ಞೆಯ ಉದಯ, ಪಂಚಭೂತಗಳು, ನಾಮರೂಪಗಳು, ಸೃಷ್ಟಿಯಲ್ಲಿ ಮನುಷ್ಯರ ಅಲ್ಪತ್ವದ ವಿವೇಚನೆ, ಸೃಷ್ಟಿಯ ಏಕತೆಯ ವಿಷಯದಲ್ಲಿ ಲೋಲುಪತೆಗೆ ವಶರಾದ ಮನುಷ್ಯರ ಅಜ್ಞಾನ, ಸ್ವರ್ಗದ ಕ್ಷಣಭಂಗುರತೆ, ಆತ್ಮದ ಶಾಶ್ವತತೆ ಮತ್ತು ಪುನರ್ಜನ್ಮ, ಆತ್ಯಂತಿಕ ಶಾಂತಿ- ಇವು ಸ್ಥೂಲವಾಗಿ ಉಪನಿಷತ್ತುಗಳಲ್ಲಿ ಚರ್ಚಿಸಲಾದ ವಿಷಯಗಳಾಗಿವೆ. 'ಸರ್ವಂ ಖಲ್ವಿದಂ ಬ್ರಹ್ಮ', 'ತತ್ವಮಸಿ', 'ಅಸತೋ ಮಾ ಸದ್ಗಮಯ..', 'ಸತ್ಯಂ ಜ್ಞಾನಂ ಅನಂತಂ ಬ್ರಹ್ಮ', 'ಶ್ರೇಯಸ್ ಪ್ರೇಯಸ್', 'ಶೃಣ್ವಂತು ವಿಶ್ವೇ ಅಮೃತಸ್ಯ ಪುತ್ರಾಃ', ಇವೇ ಮುಂತಾದ ಮಹಾವಾಕ್ಯಗಳು ಭಾರತೀಯ ವಿವೇಕದ ಜೀವಾಳವಾಗಿವೆ.

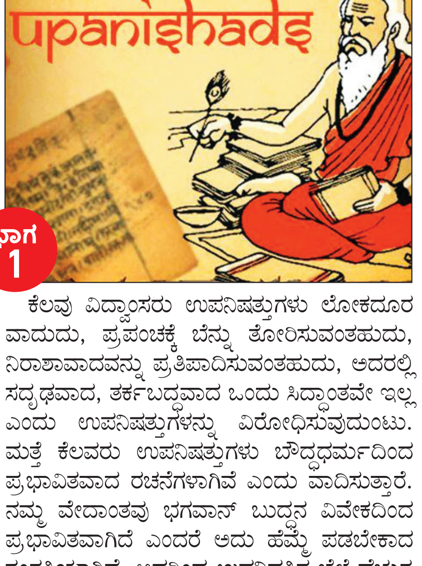

ಕೆಲವು ವಿದ್ವಾಂಸರು ಉಪನಿಷತ್ತುಗಳು ಲೋಕದೂರವಾದುದು, ಪ್ರಪಂಚಕ್ಕೆ ಬೆನ್ನು ತೋರಿಸುವಂತಹುದು, ನಿರಾಶಾವಾದವನ್ನು ಪ್ರತಿಪಾದಿಸುವಂತಹುದು, ಅದರಲ್ಲಿ ಸದೃಢವಾದ, ತರ್ಕಬದ್ಧವಾದ ಒಂದು ಸಿದ್ಧಾಂತವೇ ಇಲ್ಲ ಎಂದು ಉಪನಿಷತ್ತುಗಳನ್ನು ವಿರೋಧಿಸುವುದುಂಟು. ಮತ್ತೆ ಕೆಲವರು ಉಪನಿಷತ್ತುಗಳು ಬೌದ್ಧಧರ್ಮದಿಂದ ಪ್ರಭಾವಿತವಾದ ರಚನೆಗಳಾಗಿವೆ ಎಂದು ವಾದಿಸುತ್ತಾರೆ. ನಮ್ಮ ವೇದಾಂತವು ಭಗವಾನ್ ಬುದ್ಧನ ವಿವೇಕದಿಂದ ಪ್ರಭಾವಿತವಾಗಿದೆ ಎಂದರೆ ಅದು ಹೆಮ್ಮೆ ಪಡಬೇಕಾದ ಸಂಗತಿಯಾಗಿದೆ. ಅದರಿಂದ ಉಪನಿಷತ್ತಿನ ಬೆಲೆ ಹೆಚ್ಚುತ್ತದೆಯೇ ವಿನಾ ಅದು ತಲೆಬಾಗಿಸಬೇಕಾದ, ಮರೆಮಾಚಬೇಕಾದ ವಿಚಾರವೇನಲ್ಲ.

ಆದರೆ ಉಪನಿಷತ್ತು ಪ್ರಪಂಚ ವಿರೋಧಿ ಎಂಬ ಮಾತನ್ನಂತೂ ಒಪ್ಪಲಾಗದು. ವೇದಕಾಲದಲ್ಲಿ ಭಾರತ ದೇಶವು ಎಲ್ಲ ದೃಷ್ಟಿಯಿಂದಲೂ ಸಮೃದ್ಧವಾಗಿತ್ತು, ಶ್ರೀಮಂತವಾಗಿತ್ತು. ಸಮಾಜ ಯಜ್ಞಯಾಗಾದಿ ಬಡಿವಾರಗಳಲ್ಲಿ, ಮಾಂಸ ಸೇವನೆ ಮತ್ತು ಸೋಮರಸಪಾನದ ಸುಖಲೋಲುಪತೆಗಳಲ್ಲಿ ಮುಳುಗಿತ್ತು. ಆ ಕಾಲಘಟ್ಟಕ್ಕೆ ಹಣದಿಂದ, ಐಹಿಕ ಸುಖದಿಂದ ಮನುಷ್ಯ ಬದುಕು ಸಾರ್ಥಕವಾಗುವುದಿಲ್ಲ ಎಂಬ ವಿವೇಕದ ಅಗತ್ಯವಿತ್ತು. ತತ್ಫಲವಾಗಿ ಉಪನಿಷತ್ತುಗಳ ಜನನವಾಯಿತು. ಉಪನಿಷತ್ತುಗಳನ್ನು ವಿರೋಧಿಸುವವರ ವಿಚಾರವನ್ನೇ ಮನ್ನಿಸುವುದಾದರೆ ನಾಗರಿಕತೆಯ ಹುಚ್ಚು ಹಿಡಿಸಿಕೊಂಡಿರುವ ಇಂದಿನ ಕಾಲಘಟ್ಟದಲ್ಲಿ ಸರಳ ಜೀವನದ, ಗ್ರಾಮ ಸ್ವರಾಜ್ಯದ ಕನಸು ಕಂಡ ಮಹಾತ್ಮ ಗಾಂಧಿಯನ್ನೂ ಜೀವನ ವಿರೋಧಿ ಎಂದು ಕರೆಯಬೇಕಾಗುತ್ತದೆ. ವಿಷಯಾಸಕ್ತಿಯಲ್ಲಿ ಮುಳುಗಿದ ಸಮಾಜಕ್ಕೆ ಅನಾಸಕ್ತಿ ಯೋಗ ಎಂದಿಗೂ ಪಥ್ಯವಾಗಿದೆ.

ಕರಣೇಂದ್ರಿಯ ಗೋಚರವಾದ ಜಗತ್ತೇ ಪರಮಸತ್ಯವೆಂದು ನಂಬಿದ್ದ ಕಾಲಘಟ್ಟದಲ್ಲಿ ಉಪನಿಷತ್ತಿನ ದಾರ್ಶನಿಕರು ಇಂದ್ರಿಯಾತೀತ ಸತ್ಯವನ್ನು ಸಾಕ್ಷಾತ್ಕರಿಸಿಕೊಂಡಿದ್ದರು. ಆ ಪರಮಸತ್ಯವನ್ನು ಕರಣೇಂದ್ರಿಯ ಜಗತ್ತಿನಲ್ಲಿ ಸೃಷ್ಟಿಯಾದ ಪದಗಳಿಂದ ವರ್ಣಿಸಲು ಸಾಧ್ಯವಿಲ್ಲ ಎಂಬ ಇಂಗಿತವನ್ನು ವ್ಯಕ್ತಪಡಿಸಲು 'ನೇತಿ', 'ನೇತಿ' ಎಂದು ಉದ್ಗರಿಸಿದರು. ಇಂದ್ರಿಯ, ಮನಸ್ಸು, ಬುದ್ಧಿ, ಅಹಂಕಾರಗಳಿಂದ ಅದನ್ನು ಸ್ಪರ್ಶಿಸಲಾಗದು ಎಂದರೇ ವಿನಾ ಇಂದ್ರಿಯ, ಮನಸ್ಸು, ಬುದ್ಧಿ ಇತ್ಯಾದಿಗಳ ಶಕ್ತಿ ಸಾಮರ್ಥ್ಯಗಳನ್ನು ಮತ್ತು ಉಪಯೋಗಗಳನ್ನು ನಿರಾಕರಿಸಲಿಲ್ಲ.

ಕುರ್ವನ್ನೇವೇಹ ಕರ್ಮಾಣಿ ಜಿಜೀವಿಷೇಚ್ಛತಂ ಸಮಾಃ।
ಏವಂ ತ್ವಯಿ ನಾನ್ಯಥೇತೋಽಸ್ತಿ ನ ಕರ್ಮ ಲಿಪ್ಯತೇ ನರೇ ॥ (ಈಶ 2) (ಈ ಲೋಕದಲ್ಲಿ ಕರ್ಮಗಳನ್ನು ಮಾಡುತ್ತಲೇ ನೂರು ವರ್ಷ ಬದುಕಲು ಆಶಿಸಬೇಕು. ಇದುವೇ ಬದುಕುವ ಮಾರ್ಗವಾಗಿದೆ. ಇದಲ್ಲದೆ ಬೇರೆ ಯಾವ ಮಾರ್ಗವೂ ಇಲ್ಲ. ಹೀಗೆ ಬಾಳುವವರಿಗೆ ಕರ್ಮಫಲ ಅಂಟುವುದಿಲ್ಲ) ಎಂದು ಬೋಧಿಸುವ ಉಪನಿಷತ್ತನ್ನು ಯಾರಾದರೂ ಜೀವನ ವಿರೋಧಿ ಎಂದು ನಿರ್ಣಯಿಸಬಹುದೇ?

ಉಪನಿಷತ್ತು ತರ್ಕಬದ್ಧವಾದ ಒಂದು ಸಿದ್ಧಾಂತವನ್ನು ಮಂಡಿಸುವುದಿಲ್ಲ ಎಂಬ ಆಕ್ಷೇಪಣೆ ಸ್ವಲ್ಪಮಟ್ಟಿಗೆ ನಿಜ. ಏಕೆಂದರೆ ಸಿದ್ಧಾಂತ ಮಂಡನೆ ಉಪನಿಷತ್ತುಗಳ ಉದ್ದೇಶವೇ ಆಗಿರಲಿಲ್ಲ. ಎಲ್ಲ ಸಿದ್ಧಾಂತಗಳಿಗೂ ಅನುಭಾವವೇ ಅಡಿಗಲ್ಲಾಗಿದೆ. ಆ ಅನುಭಾವವನ್ನು ನಿರ್ವಚಿಸುವ ಉಪನಿಷತ್ತು ಸಿದ್ಧಾಂತ, ಪ್ರಮೇಯಗಳನ್ನು ಪ್ರತಿಪಾದಿಸುವ ಬೌದ್ಧಿಕ ಗೊಡವೆಯನ್ನು ಅನ್ಯರಿಗೆ ಬಿಟ್ಟುಕೊಟ್ಟಿದೆ.

(ಮುಂದುವರಿಯುವುದು)

(ಲೇಖಕರು ಶ್ರೀ ಆದಿಚುಂಚನಗಿರಿ ಮಹಾಸಂಸ್ಥಾನ ಮಠದ ಪೀಠಾಧ್ಯಕ್ಷರು)

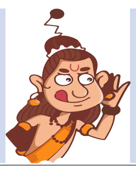

ನಾರದ ಸಂಚಾರ

ಕಲಹಪ್ರಿಯ
naadigru@gmail.com

ಮಹಾರಥಿಗಳ ಘರ್ಷಣೆ

ಯುದ್ಧದೊಳಗೊಂದು ಯುದ್ಧ ನಡೆಯುವುದಕ್ಕೆ ಜಾರ್ಖಂಡ್ ರಾಜ್ಯ ಸಾಕ್ಷಿಯಾಗಲಿದೆ. ಕಾರಣ, ಲೋಕಸಭೆಯಲ್ಲಿ ತನ್ನ ಉಪನಾಯಕ ಗೌರವ್ ಗೊಗೊಯ್‌ರನ್ನು ಕಾಂಗ್ರೆಸ್ ಪಕ್ಷವು ರಾಜ್ಯ ವಿಧಾನಸಭಾ ಚುನಾವಣೆಗೆ ಸಂಬಂಧಿಸಿ ಹಿರಿಯ ಸಂಯೋಜಕರನ್ನಾಗಿ ನೇಮಿಸಿದ್ದು, ಅವರು ಜಾರ್ಖಂಡ್ ಪಾಲಿಗೆ ಬಿಜೆಪಿಯ 'ಸಹ-ಉಸ್ತುವಾರಿ' ಎನಿಸಿಕೊಂಡಿರುವ ಅಸ್ಸಾಂನ ಮುಖ್ಯಮಂತ್ರಿ ಹಿಮಂತ ಬಿಸ್ವ ಶರ್ಮಾ ಅವರಿಗೆದುರಾಗಿ ತೊಡೆತಟ್ಟಬೇಕಾಗಿ ಬಂದಿದೆ. ಹೀಗಾಗಿ ಈ ಅತಿರಥ-ಮಹಾರಥರು ತಮ್ಮದೇ ಆದ ನೆಲೆಯಲ್ಲಿ ಪೈಪೋಟಿಗೆ ಇಳಿದಿದ್ದಾರಂತೆ. ಒಂದೆಡೆ ಶರ್ಮಾ ಅವರು ಜಾರ್ಖಂಡ್‌ನಲ್ಲಿ ಆದಿವಾಸಿಗಳನ್ನು ಓಲೈಸುತ್ತಿದ್ದರೆ, ಮತ್ತೊಂದೆಡೆ ಅಸ್ಸಾಂನ ಚಹಾ ಬುಡಕಟ್ಟು ಜನಾಂಗದವರಿಗೆ ನೀಡಿದ್ದ ಭರವಸೆಯನ್ನು ಬಿಜೆಪಿಯು ಈಡೇರಿಸದಿರುವುದನ್ನೇ ಅಸ್ತ್ರವಾಗಿಸಿಕೊಂಡು ಶರ್ಮಾರ ಉದ್ದೇಶವನ್ನು ಗೊಗೊಯ್ ಭಂಗಗೊಳಿಸಬಲ್ಲರು ಎಂದು ಕಾಂಗ್ರೆಸ್ ಲೆಕ್ಕಾಚಾರ ಹಾಕಿದೆಯಂತೆ. ಇತ್ತೀಚಿನ ಲೋಕಸಭಾ ಚುನಾವಣೆಯಲ್ಲಿ ಗೊಗೊಯ್‌ರನ್ನು ಸೋಲಿಸಲೆಂದು ಆಡಳಿತಾರೂಢ ಬಿಜೆಪಿ ತನ್ನೆಲ್ಲ ಶಕ್ತಿಯನ್ನು ವಿನಿಯೋಗಿಸಿದರೂ, ಅಸ್ಸಾಂನ ಜೊರ್‌ಹಾಟ್ ಕ್ಷೇತ್ರವನ್ನು ಗೆಲ್ಲುವ ಮೂಲಕ ಗೊಗೊಯ್ ತಮ್ಮ ತಾಕತ್ತನ್ನು ತೋರಿಸಿದ್ದುಂಟು. ಈಗ ಜಾರ್ಖಂಡ್‌ನಲ್ಲೂ ಗೊಗೊಯ್ ತಮ್ಮ ಕಾರ್ಯತಂತ್ರ ಮೆರೆಯಲಿದ್ದಾರೆಯೇ ಎಂಬುದನ್ನು ಕಾದುನೋಡಬೇಕು.

ಅವರವರ ಭಾವಕ್ಕೆ...

ಕೋಲ್ಕತ್ತದಿಂದ ಬಂದಿರುವ ಸುದ್ದಿಯಿದು. ಮೂಲತಃ, ಮಲಯಾಳಂ ಚಿತ್ರನಟರಾಗಿದ್ದು ಪ್ರಸ್ತುತ ಕೇಂದ್ರದ ಪೆಟ್ರೋಲಿಯಂ, ನೈಸರ್ಗಿಕ ಅನಿಲ ಹಾಗೂ ಪ್ರವಾಸೋದ್ಯಮ ಖಾತೆಯ ರಾಜ್ಯ ಸಚಿವರಾಗಿರುವ ಸುರೇಶ್ ಗೋಪಿ ಅವರಿಗೆ (ಇವರು ಅಂಬರೀಷ್-ಸುಮಲತಾ- ಊರ್ವಶಿ ಅಭಿನಯದ ಕನ್ನಡದ 'ನ್ಯೂಡೆಲ್ಲಿ' ಚಿತ್ರದಲ್ಲೂ ನಟಿಸಿರುವುದು ನಿಮಗೆ ನೆನಪಿರ ಬಹುದು), ಕೋಲ್ಕತ್ತದಲ್ಲಿ ನೆಲೆಗೊಂಡಿರುವ 'ಸತ್ಯಜಿತ್ ರೇ ಫಿಲ್ಮ್ ಆ್ಯಂಡ್ ಟೆಲಿವಿಷನ್ ಇನ್‌ಸ್ಟಿಟ್ಯೂಟ್' (ಎಸ್‌ಆರ್‌ಎಫ್‌ಟಿಐ) ವಿದ್ಯಾರ್ಥಿ ಗಳು ಇತ್ತೀಚೆಗೆ 'Annihilation of Caste' ಎಂಬ ಪುಸ್ತಕವನ್ನು ಕೊಡುಗೆಯಾಗಿ ನೀಡಿದರಂತೆ. ಇದು ಸಂವಿಧಾನಶಿಲ್ಪಿ ಡಾ. ಬಿ.ಆರ್. ಅಂಬೇಡ್ಕರ್ ಅವರ ಕೃತಿ ಎಂಬುದು ನಿಮ್ಮ ಗಮನಕ್ಕೆ.

ಸುರೇಶ್ ಗೋಪಿ ಅವರು, ''ಮುಂದಿನ ಜನ್ಮ ಎಂಬುದೇನಾದರೂ ಇದ್ದಲ್ಲಿ ನಾನೊಬ್ಬ ಬ್ರಾಹ್ಮಣನಾಗಿ ಹುಟ್ಟಲು ಬಯಸುವೆ'' ಎಂದು ಹಿಂದೊಮ್ಮೆ ಹೇಳಿ ಸಾಕಷ್ಟು ವಿವಾದವನ್ನು ಹುಟ್ಟುಹಾಕಿದ್ದುಂಟು. ಅದನ್ನು ನೆನಪಿನಲ್ಲಿಟ್ಟುಕೊಂಡಿರುವ ಅವರ ಟೀಕಾಕಾರರು, ''ಎಸ್‌ಆರ್‌ಎಫ್‌ಟಿಐ ಸೊಸೈಟಿಯ ಅಧ್ಯಕ್ಷರೂ ಆಗಿರುವ ಸುರೇಶ್ ಗೋಪಿಯವರಿಗೆ ಒಂದು ಸಂದೇಶ ನೀಡುವ ಆಶಯದೊಂದಿಗೇ ಈ ವಿದ್ಯಾರ್ಥಿಗಳು ಹೀಗೆ ಕೊಡುಗೆ ನೀಡಿದಂತಿದೆ; ಜಾತಿ ಸಂಬಂಧಿತ ವಿಷಯಗಳ ಕುರಿತಾಗಿ ಅಗತ್ಯವಿರುವ ಬಹುಪಾಲು ಮಾರ್ಗದರ್ಶನವನ್ನು ಈ ಪುಸ್ತಕ ಗೋಪಿ ಅವರಿಗೆ ನೀಡಬಲ್ಲದು'' ಎಂದು ಹೇಳುತ್ತಾ ಸಂಭ್ರಮಿಸುತ್ತಿದ್ದಾರಂತೆ!

ಎಲ್ಲಾ ಅವರವರ ಭಾವಕ್ಕೆ...!

ಅಚ್ಚುಕಟ್ಟು ಪ್ರದೇಶ
RNI no: 3918/59

VISHVAVANI, Printed & Published by : VISHWESHWAR BHAT, On behalf of Vishwakshara Media Private Ltd., #483/1A/2A/3 Shri Ram plaza, 3rd floor, opp to Jain college, behind Kotak Mahindra Bank, Club Road, Hubli. Printed at M/s Elegant Offset Printers Pvt. Ltd. Plot No.33/1 & 15/1(part)M.T.Sagar Industrial Estate, Gokul Road, Hubballi-580030.

Editor-in Chief : Vishweshwar Bhat. ಪ್ರಧಾನ ಸಂಪಾದಕ: ವಿಶ್ವೇಶ್ವರ ಭಟ್
CopyRight: Vishwakshara Media Private Ltd. All rights reserved. Reproduction in any manner electronic or otherwise, in whole or in part, without prior written permission is prohibited.
ನಮ್ಮ ಆವೃತ್ತಿಗಳು: ಬೆಂಗಳೂರು, ಹುಬ್ಬಳ್ಳಿ ಮಂಗಳೂರು, ಬೆಳಗಾವಿ ಕಲಬುರಗಿ, ದಾವಣಗೆರೆ
Vol:67, Issue: 172

ಸಮಾಚಾರ ಸಣ್ಣದಲ್ಲ

ಶ್ರೀಲಂಕಾ ನೌಕಾಪಡೆ; 12 ಮೀನುಗಾರರ ಸೆರೆ

ಕೊಲಂಬೊ: ಸಮುದ್ರದ ಗಡಿ ದಾಟಿ ಮೀನುಗಾರಿಕೆಯಲ್ಲಿ ತೊಡಗಿದ್ದ ಆರೋಪದಡಿ 12 ಭಾರತೀಯ ಮೀನುಗಾರರನ್ನು ಶ್ರೀಲಂಕಾ ನೌಕಾಪಡೆ ಭಾನುವಾರ ಬಂಧಿಸಿ, ದೋಣಿಗಳನ್ನು ವಶಪಡಿಸಿಕೊಂಡಿದೆ. ಇದರೊಂದಿಗೆ ಲಂಕಾದಲ್ಲಿ ಈ ವರ್ಷ ಬಂಧನಕ್ಕೆ ಒಳಗಾದ ಭಾರತೀಯ ಮೀನುಗಾರರ ಸಂಖ್ಯೆ 462ಕ್ಕೇರಿದೆ. 62 ಭಾರತೀಯ ಮೀನುಗಾರಿಕೆ ದೋಣಿಗಳನ್ನು ವಶಪಡಿಸಿಕೊಂಡಿದೆ. ಉತ್ತರ ಪ್ರಾಂತ್ಯದ ಜಾಫ್ನಾ, ಪೆಡ್ರೊ ಕರಾವಳಿಯಲ್ಲಿ 12 ಮೀನುಗಾರರನ್ನು ಬಂಧಿಸಿ ಕಂಕಸಂತುರೈ ಬಂದರಿಗೆ ಕರೆದೊಯ್ದು ಮುಂದಿನ ಕಾನೂನು ಕ್ರಮಕ್ಕಾಗಿ ಮೈಲಾಡಿ ಮೀನುಗಾರಿಕಾ ಇನ್‌ಸ್ಪೆಕ್ಟರ್ ವಶಕ್ಕೆ ಒಪ್ಪಿಸಲಾಗಿದೆ ಎಂದು ಲಂಕಾ ನೌಕಾಪಡೆ ಹೇಳಿದೆ. ಭಾರತ-ಲಂಕಾ ನಡುವಿನ ಬಾಂಧವ್ಯದಲ್ಲಿ ಮೀನುಗಾರರ ಬಂಧನ ವಿಚಾರವೇ ದೊಡ್ಡ ಸಮಸ್ಯೆಯಾಗಿ ಪರಿಣಮಿಸಿದೆ. ಈ ಸಮಸ್ಯೆ ಕುರಿತು ಚರ್ಚಿಸಲು 12 ಸದಸ್ಯರ ಭಾರತೀಯ ನಿಯೋಗ ಮಂಗಳವಾರ ಕೊಲಂಬೊಗೆ ಬರಲಿದೆ ಎಂದು ಶ್ರೀಲಂಕಾ ಮೀನುಗಾರಿಕೆ ಸಚಿವಾಲಯ ತಿಳಿಸಿದೆ.

ನುಸುಳುವಿಕೆ ತಡೆದರಷ್ಟೇ ಪ.ಬಂಗಾಳ ಶಾಂತ: ಶಾ

ಕೋಲ್ಕತ್ತ: ಒಳನುಸುಳುವಿಕೆ ತಡೆದರೆ ಮಾತ್ರವೇ ಪಶ್ಚಿಮ ಬಂಗಾಳದಲ್ಲಿ ಶಾಂತಿ ನೆಲೆಸುವಂತೆ ಮಾಡಲು ಸಾಧ್ಯ ಎಂದು ಕೇಂದ್ರ ಗೃಹ ಸಚಿವ ಅಮಿತ್ ಶಾ ಹೇಳಿದ್ದಾರೆ. ಪಶ್ಚಿಮ ಬಂಗಾಳದ ಗಡಿಯ ಪೆಟ್ರಾಪೋಲ್ ಲ್ಯಾಂಡ್ ಪೋರ್ಟ್‌ನಲ್ಲಿ 500 ಕೋಟಿ ರು. ವೆಚ್ಚದಲ್ಲಿ ನಿರ್ಮಿಸಿದ ಟರ್ಮಿನಲ್ ಅನ್ನು(ಪ್ರಯಾಣಿಕರ ನೂತನ ಟರ್ಮಿನಲ್) ಭಾನುವಾರ ಉದ್ಘಾಟಿಸಿದ ಅಮಿತ್ ಶಾ, 2026ರಲ್ಲಿ ಪಶ್ಚಿಮ ಬಂಗಾಳದಲ್ಲಿ ಬಿಜೆಪಿ ಅಧಿಕಾರಕ್ಕೆ ಬಂದರೆ ಅಕ್ರಮ ವಲಸೆ ತಡೆಯಲಾಗುವುದು ಎಂದರು. ದೇಶದಲ್ಲಿ ಶಾಂತಿ ನೆಲೆಸಲು ಭೂಬಂದರುಗಳ ಪಾತ್ರ ಬಹಳ ಪ್ರಮುಖ. ಬಾಂಗ್ಲಾ-ಭಾರತ ಸಂಬಂಧ ಉತ್ತಮವಾಗಿರಲು ಗಡಿಗಳಲ್ಲಿ ನುಸುಳುವಿಕೆ ವಿರುದ್ಧ ಕಠಿಣ ಕ್ರಮಕೈಗೊಳ್ಳಬೇಕು ಎಂದು ಹೇಳಿದರು. ಹೊಸ ಟರ್ಮಿನಲ್ 60,000 ಚ.ಮೀ, ವಿಸ್ತಾರವಾಗಿದ್ದು, ನಿತ್ಯ 25 ಸಾವಿರ ಪ್ರಯಾಣಿಕರನ್ನು ನಿರ್ವಹಿಸಬಲ್ಲ ಸಾಮರ್ಥ್ಯ ಹೊಂದಿದೆ.

ಭಾನುವಾರವೂ 50 ವಿಮಾನಕ್ಕೆ ಬೆದರಿಕೆ

ದೆಹಲಿ: ಭಾರತೀಯ ವಿಮಾನಯಾನ ಸಂಸ್ಥೆಗಳ 50 ವಿಮಾನಗಳಿಗೆ ಭಾನುವಾರವೂ ಬಾಂಬ್ ಬೆದರಿಕೆ ಸಂದೇಶಗಳು ಬಂದಿವೆ. ಇದರೊಂದಿಗೆ 14 ದಿನಗಳಲ್ಲಿ ಭಾರತದ 350ಕ್ಕೂ ಹೆಚ್ಚು ವಿಮಾನಗಳಿಗೆ ಹುಸಿ ಬಾಂಬ್ ಬೆದರಿಕೆಗಳು ಬಂದಂತಾಗಿದೆ. 15 ವಿಮಾನಗಳಿಗೆ ಬೆದರಿಕೆ ಸಂದೇಶ ಬಂದಾಗ ಪೂರ್ಣ ತಪಾಸಣೆ ನಡೆಸಿ ಬಳಿಕ ಎಲ್ಲಾ ವಿಮಾನಗಳು ಹಾರಾಟ ಆರಂಭಿಸಲಾಯಿತು ಎಂದು ಆಕಾಶ ಏರ್ ಸಂಸ್ಥೆ ಭಾನುವಾರ ತಿಳಿಸಿದೆ. ಇಂಡಿಗೋ ಸಂಸ್ಥೆಯ 18 ಮತ್ತು ವಿಸ್ತಾರದ 17 ವಿಮಾನಗಳಿಗೆ ಬೆದರಿಕೆ ಸಂದೇಶಗಳು ಬಂದಿವೆ ಎನ್ನಲಾಗಿದೆ.

ಹಗೆ ಬಿಡಿ ಸಂಯಮ ಇರಲಿ: ಭಾರತ ಸಲಹೆ

ದೆಹಲಿ: ಇರಾನ್ ಮೇಲೆ ಇಸ್ರೇಲ್ 100ಕ್ಕೂ ಅಧಿಕ ಯುದ್ಧ ವಿಮಾನಗಳಿಂದ ದಾಳಿ ನಡೆಸಿದ ನಂತರ ಮಧ್ಯಪ್ರಾಚ್ಯದಲ್ಲಿ ಮತ್ತೊಮ್ಮೆ ಯುದ್ಧಭೀತಿ ಎದುರಾಗಿದೆ. ಈ ಹಿನ್ನೆಲೆಯಲ್ಲಿ ಪ್ರತಿಕ್ರಿಯಿಸಿರುವ ಭಾರತ, ಯುದ್ಧದ ಬದಲು ಮಾತುಕತೆ ಮತ್ತು ರಾಜತಾಂತ್ರಿಕ ಕ್ರಮಗಳ ಮೂಲಕ ಸಮಸ್ಯೆ ಪರಿಹಾರ ಕಂಡುಕೊಳ್ಳಲು ಒತ್ತಾಯಿಸಿದೆ. ಯುದ್ಧ ಮಾಡುವ ರಾಷ್ಟ್ರಗಳು ಹಗೆತನದಿಂದ ಯಾರಿಗೂ ಪ್ರಯೋಜನವಾಗುವುದಿಲ್ಲ ಎಂಬುದನ್ನು ತಿಳಿಯಬೇಕು. ಪಶ್ಚಿಮ ಏಷ್ಯಾದಲ್ಲಿ ಹೆಚ್ಚುತ್ತಿರುವ ಅಶಾಂತಿ ಮತ್ತು ಅಸ್ಥಿರತೆ ಕಂಡು ಭಾರತ ತೀವ್ರ ಕಳವಳಗೊಂಡಿದೆ ಎಂದು ವಿದೇಶಾಂಗ ವ್ಯವಹಾರಗಳ ಸಚಿವಾಲಯ ಹೇಳಿದೆ.

ಮಣಿಪುರ; ಮತ್ತೆ ಗುಂಡಿನ ಮೊರೆತ

ಇಂಫಾಲ: ಮಣಿಪುರದಲ್ಲಿನ ಎರಡು ವಿಭಿನ್ನ ಸ್ಥಳಗಳಲ್ಲಿ ಗುಂಡಿನ ದಾಳಿ ಮತ್ತು ಬಾಂಬ್ ಸ್ಫೋಟ ಘಟನೆಗಳು ವರದಿಯಾಗಿವೆ ಎಂದು ಭದ್ರತಾ ಪಡೆ ಅಧಿಕಾರಿಗಳು ಭಾನುವಾರ ತಿಳಿಸಿದ್ದಾರೆ. ಇಂಫಾಲ ಪಶ್ಚಿಮ ಜಿಲ್ಲೆಯ ಕೊಟ್ರುಕ್ ಚಿಂಗ್ ಲೈಕೈ ಗ್ರಾಮದ ಮೇಲೆ ಕುಕಿ ಉಗ್ರರು ದಾಳಿ ಮಾಡಲೆತ್ನಿಸಿದರು. ಅದರ ಬೆನ್ನಲ್ಲೇ ಪ್ರಾದೇಶಿಕ ಭದ್ರತಾ ಪಡೆಗಳು ಪ್ರತಿದಾಳಿ ನಡೆಸಿವೆ ಎಂದು ಪೊಲೀಸರು ಹೇಳಿದ್ದಾರೆ.

ಕುಕಿ ಉಗ್ರರು ಶನಿವಾರ ರಾತ್ರಿ 9.15ರಲ್ಲಿ ಗೆಲ್ಜಾಂಗ್ ಮತ್ತು ಮೊಲ್ತಾಂಗ್ ಪ್ರದೇಶಗಳಿಂದ ಗುಂಡಿನ ದಾಳಿ ನಡೆಸಿದರು. ರಾಜ್ಯ ಪಡೆಗಳು ಮತ್ತು ಗ್ರಾಮಗಳ ಸ್ವಯಂಸೇವಕರು ಪ್ರತಿದಾಳಿ ನಡೆಸಿದರು ಎಂದು ಪೊಲೀಸರು ಹೇಳಿದ್ದಾರೆ. ಗುಂಡಿನ ದಾಳಿ 4 ಗಂಟೆಗಳ ಕಾಲ ಮುಂದುವರಿಯಿತು ಎಂದು ಸ್ಥಳೀಯರು ಹೇಳಿದ್ದಾರೆ.

{ **ಎಸ್.ಜೈಶಂಕರ್** } ವಿದೇಶಾಂಗ ಸಚಿವ

ಡೆಪ್ಸಾಂಗ್, ಡೆಮ್‌ಚೋಕ್‌ನಲ್ಲಿ ಭಾರತ-ಚೀನಾ ಸೇನೆ ವಾಪಸ್ ಪ್ರಕ್ರಿಯೆಗೆ ಸ್ವಲ್ಪ ಸಮಯ ಹಿಡಿಯಲಿದೆ. ಒಪ್ಪಂದದ ಪೂರ್ಣ ಅಂಶಗಳು ಜಾರಿಗೊಂಡ ಬಳಿಕ ಪೂರ್ವ ಲಡಾಕ್ ಗಡಿಯ ವಾಸ್ತವ ನಿಯಂತ್ರಣ ರೇಖೆ ಬಳಿ 2020ರ ಮೇ ಗೂ ಮುಂಚೆ ಇದ್ದ ಸ್ಥಿತಿಯ ಮರು ನಿರ್ಮಾಣವಾಗಲಿದೆ. ಸೇನೆ ವಾಪಸ್ ಮೊದಲ ಹೆಜ್ಜೆ. ನಂತರ ಉದ್ವಿಗ್ನತೆ ಶಮನ.

ಮನ್ ಕಿ ಬಾತ್-115ರಲ್ಲಿ ಪ್ರಧಾನಿ ನರೇಂದ್ರ ಮೋದಿ ಜಾಗೃತಿ | ಅನಿಮೇಷನ್ ಉದ್ಯಮದಲ್ಲಿ ಭಾರತದಲ್ಲಿ ನವಕ್ರಾಂತಿ ವಿಶ್ವಾಸ | ಒಂದು ಕಾಲದ ಆಮದುದಾರ ದೇಶ ಈಗ ಸಮರ್ಥ ರಫ್ತುದಾರ

ಡಿಜಿಟಲ್ ಅರೆಸ್ಟ್-ಭಯ ಬಿಡಿ, ಜಾಗೃತರಾಗಿ

ದೆಹಲಿ: ಡಿಜಿಟಲ್ ಅರೆಸ್ಟ್ ಎಂಬ ಸೈಬರ್ ಅಪರಾಧ ಬಗ್ಗೆ ಮನ್ ಕಿ ಬಾತ್‌ನಲ್ಲಿ ಪ್ರಸ್ತಾಪಿಸಿರುವ ಪ್ರಧಾನಿ ನರೇಂದ್ರ ಮೋದಿ, ಸೈಬರ್ ಕ್ರೈಂ ಹಗರಣಗಳು ಇಂದು ಎಲ್ಲಾ ವರ್ಗದ ಜನರ ಮೇಲೆ ದುಷ್ಪರಿಣಾಮ ಬೀರುತ್ತಿವೆ. ಇಂಥ ಸಂದರ್ಭ ಜನರು ಚಿಂತೆಗೀಡಾಗುವುದನ್ನು ನಿಲ್ಲಿಸಿ ಕಾನೂನು ಕ್ರಮ ಕೈಗೊಳ್ಳುವುದಕ್ಕೆ ಮುಂದಾಗಬೇಕು ಎಂದು ಜಾಗೃತಿ ಮೂಡಿಸಿದರು.

ಮಾಸದ ಕೊನೆಯ ಭಾನುವಾರ ತಮ್ಮ ಬಲು ಇಷ್ಟದ ಚಟುವಟಿಕೆ 'ಮನ್ ಕಿ ಬಾತ್' ನಡೆಸಿಕೊಟ್ಟಿರುವ ಪ್ರಧಾನಿ ಮೋದಿ, ಸೈಬರ್ ಅಪರಾಧಗಳ ಸಮಸ್ಯೆ ಎದುರಿಸಲು ಕೇಂದ್ರದ ತನಿಖಾ ಸಂಸ್ಥೆಗಳು ರಾಜ್ಯ ಸರಕಾರಗಳ ಜತೆ ಕೆಲಸ ಮಾಡುತ್ತಿವೆ. ಈ ಅಪರಾಧಗಳಿಂದ ರಕ್ಷಿಸಿಕೊಳ್ಳುವಲ್ಲಿ ಜಾಗೃತಿ ಅಗತ್ಯ ಎಂದರು. ಅಪರಾಧಿಗಳು ತನಿಖಾ ಸಂಸ್ಥೆ ಅಧಿಕಾರಿಗಳಂತೆ ಹೇಗೆ ಪೋಸ್ ನೀಡುತ್ತಾರೆ ಎಂಬುದನ್ನು ತೋರಿಸಲು ಪ್ರಧಾನಿ ವಿಡಿಯೊವೊಂದನ್ನು ಇದೇ ವೇಳೆ ಪ್ರದರ್ಶಿಸಿದರು.

ಡಿಜಿಟಲ್ ವಂಚನೆಗಳ ಬಗ್ಗೆ ಜನತೆ ಎಚ್ಚರದಿಂದಿರಬೇಕು. ಯಾವುದೇ ತನಿಖಾ ಸಂಸ್ಥೆಯು ಫೋನ್ ಅಥವಾ ವಿಡಿಯೊ ಕರೆ ಮೂಲಕ ಜನರನ್ನು ಸಂಪರ್ಕಿಸಿ ವಿಚಾರಣೆಗೆ ಗುರಿಪಡಿಸುವುದಿಲ್ಲ ಎಂದು ಮೋದಿ ಜಾಗೃತಿ ಮೂಡಿಸಲೆತ್ನಿಸಿದ್ದಾರೆ.

ರಾಷ್ಟ್ರೀಯ ಸೈಬರ್ ಸಹಾಯವಾಣಿ ಸಂಪರ್ಕಿಸಲು ಅಥವಾ ಅದರ ಪೋರ್ಟಲ್‌ಗೆ ಸಂಪರ್ಕ ಸಾಧಿಸಲು 1930 ಸಂಖ್ಯೆಗೆ ಕರೆ ಮಾಡಿ, ಅಪರಾಧ ಘಟನೆ ಬಗ್ಗೆ ಪೊಲೀಸರಿಗೆ ತಿಳಿಸಿ. ವಂಚಕರ ಕರೆ ಬಂದಾಗ ಸಂಭಾಷಣೆ ರೆಕಾರ್ಡ್ ಮಾಡಿ ಸ್ಕ್ರೀನ್ ಶಾಟ್‌ಗಳನ್ನು ಸಂಗ್ರಹಿಸಿಟ್ಟುಕೊಂಡು ಪೊಲೀಸರಿಗೆ ದೂರು ನೀಡಿ ಎಂದರು.

ಸಮನ್ವಯ ಜಾಲ: ಕಾನೂನಿನಲ್ಲಿ ಡಿಜಿಟಲ್ ಬಂಧನ ಎಂಬುದೇನೂ ಇಲ್ಲ, ಅದೊಂದು ಸುಳ್ಳು, ಅಪರಾಧಿಗಳ ಗುಂಪಿನ ವಂಚನೆಯ ಜಾಲ. ಇದನ್ನು ನಡೆಸುತ್ತಿರುವವರು ಸಮಾಜದ ಶತ್ರುಗಳು. ಡಿಜಿಟಲ್ ಬಂಧನ ಹೆಸರಲ್ಲಿ ನಡೆಯುತ್ತಿರುವ ವಂಚನೆಯನ್ನು ತಡೆಯಲು ರಾಜ್ಯ ಸರಕಾರಗಳ ಸಹಯೋಗದಲ್ಲಿ ವಿವಿಧ ತನಿಖಾ ಸಂಸ್ಥೆಗಳು ಶ್ರಮಿಸುತ್ತಿವೆ. ಇಂಥ ತನಿಖಾ ಏಜೆನ್ಸಿ ಮತ್ತು ಸರಕಾರಗಳ ನಡುವೆ ಸಮನ್ವಯ ಸಾಧಿಸಲು ರಾಷ್ಟ್ರೀಯ ಸೈಬರ್ ಕೋ-ಆರ್ಡಿನೇಷನ್ ಸೆಂಟರ್ ಸ್ಥಾಪಿಸಲಾಗಿದೆ ಎಂದು ಪ್ರಧಾನಿ ಹೇಳಿದರು.

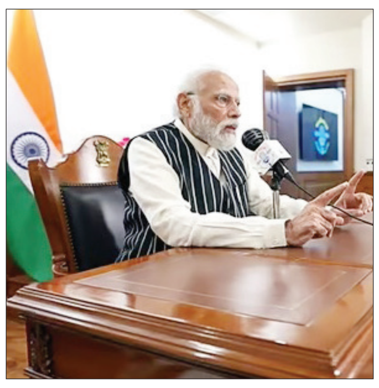

ಪಟೇಲ್, ಬಿರ್ಸಾ 150ನೇ ಜಯಂತಿ

ಮನ್ ಕಿ ಬಾತ್ 115ನೇ ಸಂಚಿಕೆಯಲ್ಲಿ ಪ್ರಧಾನಿ ನರೇಂದ್ರ ಮೋದಿ ತಮ್ಮ ಜೀವನದ ಪ್ರಮುಖ ಕ್ಷಣಗಳನ್ನು ನೆನಪಿಸಿಕೊಂಡಿದ್ದಾರೆ. ಸದ್ಯದಲ್ಲೇ ಇಬ್ಬರು ಮಹಾಪುರುಷರ 150ನೇ ಜಯಂತಿ ಆಚರಿಸಲಿದ್ದೇವೆ. ಸರದಾರ್ ವಲ್ಲಭಭಾಯಿ ಪಟೇಲ್ ಅವರ 150ನೇ ಜನ್ಮ ದಿನಾಚರಣೆ ವರ್ಷ ಅ.31ರಂದು ನಡೆಯಲಿದ್ದರೆ, ಲಾರ್ಡ್ ಬಿರ್ಸಾ ಮುಂಡಾ ಅವರ 150ನೇ ಜನ್ಮ ವಾರ್ಷಿಕೋತ್ಸವ ನ.15ರಂದು ಜರುಗಲಿದೆ ಎಂದರು. ಜಾರ್ಖಂಡ್‌ನ ಪ್ರಮುಖ ನಾಯಕ, ಸ್ವಾತಂತ್ರ್ಯ ಹೋರಾಟಗಾರ ಬಿರ್ಸಾ ಮುಂಡಾ ಅವರ ಜನ್ಮಸ್ಥಳಕ್ಕೆ ಭೇಟಿ ನೀಡುವ ಅವಕಾಶ ನನಗೆ ಸಿಕ್ಕಿತ್ತು ಎಂದು ನೆನಪಿಸಿಕೊಂಡಿದ್ದಾರೆ.

ಅನಿಮೇಷನ್ ಕ್ಷೇತ್ರದಲ್ಲಿ ಭಾರತ ನವಕ್ರಾಂತಿ

ಅನಿಮೇಷನ್ ಉದ್ಯಮ ಕ್ಷೇತ್ರದಲ್ಲಿ ಭಾರತ ಹೊಸ ಕ್ರಾಂತಿಯನ್ನೇ ಉಂಟು ಮಾಡಲಿದೆ ಎಂಬ ವಿಶ್ವಾಸವನ್ನು ಪ್ರಧಾನಿ ನರೇಂದ್ರ ಮೋದಿ ವ್ಯಕ್ತಪಡಿಸಿದ್ದಾರೆ. 'ಮೇಕ್ ಇನ್ ಇಂಡಿಯ'ದ(ಭಾರತದಲ್ಲೇ ತಯಾರಿಸಿ) ಧನಾತ್ಮಕ ಬೆಳವಣಿಗೆಯನ್ನು ಉಲ್ಲೇಖಿಸಿ ಸಂತಸ ವ್ಯಕ್ತಪಡಿಸಿದರು. ಈ ವೇಳೆ ಅನಿಮೇಟೆಡ್ ಧಾರಾವಾಹಿಗಳ ಕುರಿತು ಮಾತನಾಡಿದರು.

ಮೋಟು-ಪಟ್ಲು ಧಾರಾವಾಹಿ: ಅನಿಮೇಟೆಡ್ ಧಾರಾವಾಹಿಗಳ ಕುರಿತು ಮಾತನಾಡಿದ ಮೋದಿ, ದೇಶದಲ್ಲಿ ಈಗ ಸೃಜನಶೀಲತೆಯ ಅಲೆ ನಡೆಯುತ್ತಿದೆ. ಟಿವಿಯಲ್ಲಿ ಮೊದಲಿಗೆ 'ಛೋಟಾ ಭೀಮ್' ಬಂದಾಗ ಮಕ್ಕಳು ತುಂಬಾ ಸಂಭ್ರಮಿಸಿದ್ದರು. ಇತರೆ ಅನಿಮೇಟೆಡ್ ಧಾರಾವಾಹಿಗಳಾದ ಮೋಟು-ಪಟ್ಲು, ಹನುಮಾನ್ ಕೂಡಾ ಅಷ್ಟೇ ಜನಪ್ರಿಯವಾಗಿವೆ. ಭಾರತದಲ್ಲಷ್ಟೇ ಅಲ್ಲ, ವಿಶ್ವದ ವಿವಿಧೆಡೆಯೂ ಭಾರತದ ಈ ಅನಿಮೇಷನ್ ಸರಣಿಗಳು ಜನಪ್ರಿಯವಾಗಿವೆ ಎಂದು ಸಂತಸ ವ್ಯಕ್ತಪಡಿಸಿದರು. ಭಾರತವನ್ನು, ಭಾರತದ ಈ ಪ್ರತಿಭೆಗಳನ್ನು ಇನ್ನಷ್ಟು ಪ್ರೋತ್ಸಾಹಿಸಿ ಬಲಪಡಿಸಬೇಕಿದೆ ಎಂದು ಹೇಳಿದರು.

ಇಂದು ಅನಿಮೇಷನ್ ಕ್ಷೇತ್ರ ಇತರ ಉದ್ಯಮಗಳಿಗೆ ಬಲ ನೀಡುವ ಉದ್ಯಮವಾಗಿ ರೂಪುಗೊಂಡಿದೆ, ವಿಆರ್ ಪ್ರವಾಸೋದ್ಯಮ ಇತ್ತೀಚಿನ ದಿನಗಳಲ್ಲಿ ಬಹಳ ಪ್ರಸಿದ್ಧವಾಗಿದೆ. ನೀವು ಕುಳಿತಲ್ಲೇ ಜಗದ್ವಿಖ್ಯಾತ ಅಜಂತಾ ಗುಹೆಗಳನ್ನು ವರ್ಚುವಲ್ ಪ್ರವಾಸದ ಮೂಲಕ ವೀಕ್ಷಿಸಿ ಸಂಭ್ರಮಿಸಬಹುದು. ವರ್ಚುವಲ್ ಪ್ರವಾಸದಲ್ಲೇ ನೀವಿಲ್ಲಿ ನಡೆಯಬಹುದು. ಕೋನಾರ್ಕ್ ದೇವಾಲಯದ ಕಾರಿಡಾರ್‌ನಲ್ಲಿ ಹೆಜ್ಜೆ ಹಾಕಬಹುದು, ವಾರಾಣಸಿಯ ಘಟ್ಟಗಳನ್ನು ಕಂಡು ಆನಂದಿಸಬಹುದು ಎಂದು ಡಿಜಿಟಲ್ ಕ್ಷೇತ್ರದ ಆಗುಹೋಗುಗಳನ್ನು ಮನ್ ಕಿ ಬಾತ್‌ನಲ್ಲಿ ಪ್ರಸ್ತಾಪಿಸಿದರು. ಪ್ರವಾಸಿ ಸ್ಥಳಗಳ ವರ್ಚುವಲ್ ಪ್ರವಾಸವು ಜನರ ಮನಸ್ಸಿನಲ್ಲಿ ಕುತೂಹಲ ಮೂಡಿಸುವ ಮಾಧ್ಯಮವಾಗಿದೆ ಎಂದು ಗಮನ ಸೆಳೆದರು.

ಅನಿಮೇಷನ್ ಕ್ಷೇತ್ರವೇ ಭವಿಷ್ಯ: ಸ್ವಾವಲಂಬಿ ಭಾರತ ಅಭಿಯಾನ ಸಾಮೂಹಿಕವಾಗುತ್ತಿದೆ ಮತ್ತು ಪ್ರತಿ ಕ್ಷೇತ್ರದಲ್ಲೂ ಸಾಧನೆ ಮಾಡುತ್ತಿದ್ದೇವೆ. ಉದಾ: ಈ ತಿಂಗಳು ನಾವು ಏಷ್ಯಾದ ಅತಿದೊಡ್ಡ ಇಮೇಜಿಂಗ್ ಟೆಲಿಸ್ಕೋಪನ್ನು ಲಡಾಖ್‌ನ ಹಾನ್ಲೆಯಲ್ಲಿ 4300 ಮೀ. ಎತ್ತರದಿಂದ ಉದ್ಘಾಟಿಸಿದ್ದೇವೆ ಎಂದರು.

ತಂತ್ರಜ್ಞಾನ-ತಯಾರಿಕೆ ಕ್ಷೇತ್ರದಲ್ಲಿ ದಾಪುಗಾಲು!

10 ವರ್ಷಗಳ ಹಿಂದೆ, ಭಾರತದಲ್ಲಿ ಯಾವುದೇ ಸಂಕೀರ್ಣ ತಂತ್ರಜ್ಞಾನವನ್ನು ಅಭಿವೃದ್ಧಿಪಡಿಸಬೇಕು ಎಂದು ಯಾರಾದರೂ ಹೇಳಿದರೆ, ಅನೇಕ ಜನರು ಅದನ್ನು ನಂಬುತ್ತಿರಲಿಲ್ಲ. ಅನೇಕರು ಅದನ್ನು ಅಪಹಾಸ್ಯ ಮಾಡುತ್ತಿದ್ದರು. ಆದರೆ ಇಂದು ಅದೇ ಜನ ಈಗಿನ ಬೆಳವಣಿಗೆ ಕಂಡು ಆಶ್ಚರ್ಯಚಕಿತರಾಗಿದ್ದಾರೆ. ಒಂದು ಕಾಲದಲ್ಲಿ ಮೊಬೈಲ್ ಫೋನ್‌ಗಳನ್ನು ಆಮದು ಮಾಡಿಕೊಳ್ಳಬೇಕಿದ್ದ ಭಾರತ ಈಗ ಸ್ಮಾರ್ಟ್‌ಫೋನ್ ರಫ್ತುದಾರನಾಗಿ ಬೆಳೆದಿದೆ. ರಕ್ಷಣಾ ಸಾಧನಗಳ ಅತಿದೊಡ್ಡ ಖರೀದಿದಾರನಾಗಿದ್ದುಕೊಂಡೇ ದೇಶದಲ್ಲೂ ರಕ್ಷಣಾ ಸಾಮಗ್ರಿಗಳನ್ನು ದೊಡ್ಡ ಮಟ್ಟದಲ್ಲಿ ತಯಾರಿಸಿ 85 ದೇಶಗಳಿಗೆ ರಫ್ತು ಮಾಡುವಂತಾಗಿದೆ. ಬಾಹ್ಯಾಕಾಶ ಸಂಶೋಧನಾ ಕ್ಷೇತ್ರದಲ್ಲಿ ಭಾರತದ ಸಾಧನೆ ಅದ್ವಿತೀಯ. ಚಂದ್ರನ ದಕ್ಷಿಣ ಧ್ರುವದಲ್ಲಿ ಉಪಗ್ರಹವನ್ನು ಸುರಕ್ಷಿತವಾಗಿ ಇಳಿಸಿದ ಮೊದಲ ದೇಶ ಭಾರತ. ಸದ್ಯ ಸೂರ್ಯ ಅಧ್ಯಯನ ನಡೆಯುತ್ತಿದೆ. ಮಾನವ ಸಹಿತ ಗಗನಯಾನಕ್ಕೆ ಸಿದ್ಧತೆಯಾಗುತ್ತಿದೆ. ಅಷ್ಟೇ ಅಲ್ಲ, ಭಾರತ ತನ್ನದೇ ಆದ ಅಂತರಿಕ್ಷ ನಿಲ್ದಾಣವನ್ನೂ ನಿರ್ಮಿಸಲು ಮುಂದಾಗಿದೆ ಎಂದು ಹೆಮ್ಮೆಯಿಂದ ವಿವರಿಸಿದರು.

ನ.5ರಂದು ಅಮೆರಿಕ ಅಧ್ಯಕ್ಷೀಯ ಚುನಾವಣೆ | ಮತದಾನ ದಿನಕ್ಕೂ ಮುನ್ನ 'ಆರಂಭಿಕ ಪ್ರಕ್ರಿಯೆ'

ವಾರ ಮುಂಚೆಯೇ 3 ಕೋಟಿ ಮತ ಚಲಾವಣೆ!

ವಾಷಿಂಗ್ಟನ್: ನವೆಂಬರ್ 5 ಹತ್ತಿರ ಬರುತ್ತಿದ್ದಂತೆಯೇ ಅಮೆರಿಕದಲ್ಲಿ ಅಧ್ಯಕ್ಷೀಯ ಚುನಾವಣೆ ಚಟುವಟಿಕೆ ಬಿರುಸು ಪಡೆದುಕೊಂಡಿದೆ. ರಿಪಬ್ಲಿಕನ್ ಪಕ್ಷದ ಅಭ್ಯರ್ಥಿ ಡೊನಾಲ್ಡ್ ಟ್ರಂಪ್ ಹಾಗೂ ಡೆಮಾಕ್ರಟಿಕ್ ಪಕ್ಷದ ಸ್ಪರ್ಧಿ ಕಮಲಾ ಹ್ಯಾರಿಸ್ ಕೊನೆ ಹಂತದ ಪ್ರಚಾರ ಕಾರ್ಯದಲ್ಲಿ ಮಗ್ನರಾಗಿದ್ದಾರೆ.

ಈ ಮಧ್ಯೆ ಚುನಾವಣೆಗೆ ನಿಗದಿಯಾದ ನ.5ರಂದು ಮತದಾನ ನಡೆಯಬೇಕಿದೆ. ಆದರೆ, ಆ ದಿನಕ್ಕೂ ಮುನ್ನವೇ, ಡಿಸ್ಟ್ರಿಕ್ಟ್ ಆಫ್ ಕೊಲಂಬಿಯ ಸೇರಿದಂತೆ ಕೆಲವು ರಾಜ್ಯಗಳಲ್ಲಿ 'ಆರಂಭಿಕ ಮತದಾನ'ಕ್ಕೆ ಅವಕಾಶ ಮಾಡಿಕೊಡಲಾಗಿದೆ.

ಚುನಾವಣೆ ದಿನ ಮತಗಟ್ಟೆಗಳೆದುರು ಜನದಟ್ಟಣೆ ತಗ್ಗಿಸಲು ಮತ್ತು ಮತದಾನ ಸರಾಗಗೊಳಿಸಲು ಈ ಬಾರಿ 'ಆರಂಭಿಕ ಮತದಾನ ಪ್ರಕ್ರಿಯೆ' ನಡೆಸಲಾಗಿದೆ. ನಾಗರಿಕರಿಗೆ ಚುನಾವಣಾ ದಿನದ ಮೊದಲು ನೇರ ಮತಗಟ್ಟೆ ಬಂದು ಮತಪತ್ರ ಮೂಲಕ, ಇಲ್ಲವೇ ಇ-ಮೇಲ್ ಮೂಲಕ ಮತ ಚಲಾಯಿಸಲು ಅವಕಾಶವಿದೆ. ವಾಷಿಂಗ್ಟನ್ ಡಿಸಿ ಮತ್ತು 8 ರಾಜ್ಯಗಳಲ್ಲಿ ಇ ಮೇಲ್ ಮೂಲಕವೇ ಮತದಾನ ನಡೆಯಲಿದೆ.

ಈವರೆಗೆ 3 ಕೋಟಿ ಜನರು 'ಆರಂಭಿಕ ಮತದಾನ' ಪ್ರಕ್ರಿಯೆಯಲ್ಲಿ ಭಾಗಿಯಾಗಿ ತಮ್ಮ ಹಕ್ಕು ಚಲಾಯಿಸಿದ್ದಾರೆ. 65 ವರ್ಷ ದಾಟಿದವರೇ ಹೆಚ್ಚಿನ ಸಂಖ್ಯೆಯಲ್ಲಿ ಆರಂಭಿಕ ಮತದಾನ ಆಯ್ಕೆ ಬಳಸಿಕೊಂಡಿದ್ದಾರೆ. ಜಾರ್ಜಿಯದಲ್ಲಿ 26 ಲಕ್ಷ, ಉತ್ತರ ಕೆರೊಲಿನದಲ್ಲಿ 3.30 ಲಕ್ಷ ಮತ್ತು ದಕ್ಷಿಣ ಕೆರೊಲಿನದಲ್ಲಿ 1.25 ಲಕ್ಷ ಮತದಾರರು ಅ.24ರ ವೇಳೆಗೆ ಆರಂಭಿಕ ಮತ ಪ್ರಕ್ರಿಯೆಯಲ್ಲಿ ಭಾಗಿಯಾಗಿದ್ದರು ಎಂದು ತಿಳಿದುಬಂದಿದೆ.

ವರ್ಜೀನಿಯದ ಫೇರ್ ಫ್ಯಾಕ್ಸ್ ಕೌಂಟಿಯಲ್ಲಿನ ಆರಂಭಿಕ ಮತದಾನ ಕೇಂದ್ರಗಳಲ್ಲಿ ಹೆಚ್ಚಿನ ಸಂಖ್ಯೆಯ ಜನರು ಸಾಲುಗಟ್ಟಿ ನಿಂತು ಮತ ಚಲಾಯಿಸಿದ್ದಾರೆ. ಫೇರ್‌ಫ್ಯಾಕ್ಸ್ ಕೌಂಟಿ ಡೆಮಾಕ್ರಟಿಕ್ ಪಕ್ಷದ ಸಾಂಪ್ರದಾಯಿಕ ಮತಗಳ ಪ್ರದೇಶ. ಈ ಬಾರಿ ಅಧ್ಯಕ್ಷೀಯ ಚುನಾವಣೆಯಲ್ಲಿ ಸ್ಪರ್ಧೆ ಬಹಳ ಕಠಿಣವಾಗಲಿದೆ ಎಂದು ಸ್ಥಳೀಯರು ಪ್ರತಿಕ್ರಿಯಿಸಿದ್ದಾರೆ. ಫಲಿತಾಂಶ ನ.5ರಂದು ಪ್ರಕಟವಾಗಲಿದೆ.

ಮತದಾರರ ಅಭಿಪ್ರಾಯ!

ರಿಪಬ್ಲಿಕನ್ ಪಕ್ಷದ ಬೆಂಬಲಿಗರೊಬ್ಬರು ಡೊನಾಲ್ಡ್ ಟ್ರಂಪ್ ಅವರನ್ನು ಬೆಂಬಲಿಸಿ ಮಾತನಾಡಿ, ಟ್ರಂಪ್ ಕಮಾಂಡರ್-ಇನ್-ಚೀಫ್ ಆಗಲು ಎಲ್ಲಾ ಅರ್ಹತೆ ಹೊಂದಿದ್ದಾರೆ ಎಂದರು. ಕಾರು ವಿಮೆ ಶೇ.700ರಷ್ಟು ಹೆಚ್ಚಾಗಿದೆ. ಅದರಿಂದಾಗಿ ಉಳಿದ ವಸ್ತುಗಳ ಬೆಲೆಯೂ ಏರಿಕೆಯಾಗಿದೆ. ದಿನಬಳಕೆ ವಸ್ತುಗಳೂ ದುಬಾರಿಯಾಗಿವೆ. ಅದೆಲ್ಲಕ್ಕಿಂತ ಮುಖ್ಯವಾಗಿ ವಲಸೆಗಾರರ ಸಮಸ್ಯೆಯಿಂದ ಅಮೆರಿಕ ಪ್ರಜೆಗಳು ಭಯಗೊಂಡಿದ್ದಾರೆ. ಹಣದುಬ್ಬರ, ವಲಸೆ ಸಮಸ್ಯೆ ಈ ಚುನಾವಣೆಯ ಪ್ರಮುಖ ಅಂಶಗಳು ಎಂದರು. ಕಮಲಾ ಹ್ಯಾರಿಸ್ ಬೆಂಬಲಿಗರಾದ ಲೀ ಜೋರ್ಡಿ, ಅಮೆರಿಕದ ಒಕ್ಕೂಟದ ಸ್ಥಿತಿ ಮತ್ತು ಪ್ರಜಾಪ್ರಭುತ್ವ ಸಂರಕ್ಷಣೆ ವಿಚಾರಗಳ ಬಗ್ಗೆ ಕಳವಳ ವ್ಯಕ್ತಪಡಿಸಿದರು. ಕಮಲಾ ಹ್ಯಾರಿಸ್ ಎಲ್ಲಾ ಅಮೆರಿಕನ್ನರ ಕಾಳಜಿ ವಹಿಸುತ್ತಾರೆ ಎಂದು ವಿಶ್ವಾಸ ವ್ಯಕ್ತಪಡಿಸಿದರು. ಮತ್ತೊಬ್ಬ ಮತದಾರ ಜಾನಿ ಕ್ಸೇವಿಯರ್ ಕೂಡ ಹ್ಯಾರಿಸ್ ಅವರನ್ನು ಯೋಗ್ಯ ಅಭ್ಯರ್ಥಿ ಎಂದರು. ಹ್ಯಾರಿಸ್ ಉತ್ತಮ ಕೆಲಸ ಮಾಡಿದ್ದಾರೆ ಎಂದು ಪ್ರಶಂಸಿಸಿದರು.

ಬಾಂಬ್ ಬೆದರಿಕೆ-ದೆಹಲಿ ಯುವಕ ಸೆರೆ

ದೆಹಲಿ: ವಿಮಾನ ನಿಲ್ದಾಣಕ್ಕೆ ಬಾಂಬ್ ಬೆದರಿಕೆ ಹಾಕಿದ ಪ್ರಕರಣದಲ್ಲಿ ಪಶ್ಚಿಮ ದೆಹಲಿಯ ಉತ್ತಮ್ ನಗರ ಪ್ರದೇಶದ ರಾಜಪುರಿ ಮೂಲದ ನಿರುದ್ಯೋಗಿ ಯುವಕ ಶುಭಂ ಉಪಾಧ್ಯಾಯ(25)ನನ್ನು ದೆಹಲಿ ಪೊಲೀಸರು ಬಂಧಿಸಿದ್ದಾರೆ.

ದೆಹಲಿಯ ಇಂದಿರಾಗಾಂಧಿ ಅಂತಾರಾಷ್ಟ್ರೀಯ ವಿಮಾನ ನಿಲ್ದಾಣದಲ್ಲಿ ಶುಕ್ರವಾರ ರಾತ್ರಿ ಮತ್ತು ಶನಿವಾರ ಮುಂಜಾನೆ ನಡುವೆ ಸಾಮಾಜಿಕ ಜಾಲತಾಣದ ಮೂಲಕ ಶುಭಂ 2 ಬೆದರಿಕೆ ಸಂದೇಶಗಳನ್ನು ರವಾನಿಸಿದ್ದ. ವಿಮಾನಗಳಿಗೆ ಬೆದರಿಕೆ ಸಂದೇಶಗಳು ಬರುತ್ತಿವೆ ಎಂಬ ವರದಿಯನ್ನು ಟಿವಿಯಲ್ಲಿ ನೋಡಿದ ನಂತರ ಜನರ ಗಮನ ಸೆಳೆಯಲು ತಾನೂ ಹುಸಿ ಬಾಂಬ್ ಬೆದರಿಕೆ ಹಾಕಿದ್ದಾಗಿ ಬಂಧಿತ ಯುವಕ ಒಪ್ಪಿಕೊಂಡಿದ್ದಾನೆ ಎಂದು ಪೊಲೀಸ್ ಅಧಿಕಾರಿಗಳು ಸುದ್ದಿಸಂಸ್ಥೆಗೆ ತಿಳಿಸಿದ್ದಾರೆ.

ವಿಮಾನಯಾನ ಸಂಸ್ಥೆಗಳಿಗೆ ಕಳೆದ 8-10 ದಿನಗಳಿಂದ ಹೀಗೆ ಹುಸಿ ಬಾಂಬ್ ಬೆದರಿಕೆ ಸಂದೇಶಗಳು ನಿರಂತರವಾಗಿ ಬರುತ್ತಿವೆ. ಅ.14ರಿಂದ ಈವರೆಗೆ 300ಕ್ಕೂ ಅಧಿಕ ಹುಸಿ ಬಾಂಬ್ ಬೆದರಿಕೆ ಸಂದೇಶಗಳು ಬಂದಿವೆ. ಇದೇ ವಿಚಾರವಾಗಿ ಮುಂಬೈ ಪೊಲೀಸರು ಕಳೆದ ವಾರ 17 ವರ್ಷದ ಬಾಲಕನನ್ನು ಬಂಧಿಸಿದ್ದಾರೆ. ಆ ನಂತರದಲ್ಲಿ ಶುಭಂ ಬಂಧನವಾಗಿದೆ.

ಸಂದೇಶ ವೀಕ್ಷಿಸಿದ ಬಳಿಕ ಪ್ರಕರಣ ದಾಖಲಿಸಿ ತನಿಖೆ ನಡೆಸಿದಾಗ ಸೋಷಿಯಲ್ ಮೀಡಿಯ ಖಾತೆ ಪಶ್ಚಿಮ ದೆಹಲಿಯ ಉತ್ತಮ್ ನಗರ ಪ್ರದೇಶದ ರಾಜಪುರಿ ಮೂಲದ ಶುಭಂ ಉಪಾಧ್ಯಾಯ ಎಂಬವರಿಗೆ ಸೇರಿದ್ದೆಂದು ತಿಳಿಯಿತು. ಶುಭಂನನ್ನು ಬಂಧಿಸಿ ವಿಚಾರಣೆಗೆ ಒಳಪಡಿಸಿದಾಗ, ಟಿವಿ ನೋಡಿ ಉತ್ತೇಜನಗೊಂಡು ಹೀಗೆ ಮಾಡಿದ್ದಾಗಿ ತಪ್ಪೊಪ್ಪಿಕೊಂಡಿದ್ದಾನೆ.

ಬಾಂದ್ರಾ ಕಾಲ್ತುಳಿತ; 9 ಪ್ರಯಾಣಿಕರಿಗೆ ಗಾಯ

ಮುಂಬೈ: ಮಹಾರಾಷ್ಟ್ರದಲ್ಲಿನ ಮುಂಬೈ ಮಹಾನಗರದ ಬಾಂದ್ರಾ ಟರ್ಮಿನಲ್ ರೈಲು ನಿಲ್ದಾಣದಲ್ಲಿ ಭಾನುವಾರ ಪ್ರಯಾಣಿಕರು ಒಮ್ಮೆಲೇ ರೈಲು ಹತ್ತಲು ನುಗ್ಗಾಟ ನಡೆಸಿದ್ದರಿಂದ ಕಾಲ್ತುಳಿತವಾಗಿ 9 ಜನ ಗಾಯಗೊಂಡಿದ್ದಾರೆ.

ಬಾಂದ್ರಾ-ಗೋರಖ್‌ಪುರ ಎಕ್ಸ್‌ಪ್ರೆಸ್ ರೈಲು ಹೊರಡುವ ಮುನ್ನ ಪ್ಲಾಟ್‌ಫಾರ್ಮ್ ಸಂಖ್ಯೆ 1ರಲ್ಲಿ ನಸುಕಿನ 5.56 ವೇಳೆ ಅವಘಡ ನಡೆದಿದೆ. ದೀಪಾವಳಿ ಹಬ್ಬಕ್ಕೆ ಊರಿಗೆ ಹೋಗಲು ಸಾವಿರಾರು ಜನ ಬಂದಿದ್ದರಿಂದ ರೈಲು ನಿಲ್ದಾಣದಲ್ಲಿ ವಿಪರೀತ ಜನಜಂಗುಳಿಯಾಗಿದೆ. ಹಾಗಾಗಿಯೇ ಕಾಲ್ತುಳಿತವಾಗಿದೆ ಎಂದು ಬೃಹನ್ ಮುಂಬೈ ಮುನ್ಸಿಪಲ್ ಕಾರ್ಪೊರೇಶನ್ ಅಧಿಕಾರಿಗಳು ತಿಳಿಸಿದ್ದಾರೆ.

ಬೆಳಗ್ಗೆ ಬಾಂದ್ರಾದಿಂದ ಗೋರಖ್‌ಪುರಕ್ಕೆ ಚಲಿಸುವ ರೈಲು ಪ್ಲಾಟ್‌ಫಾರ್ಮ್ ಒಂದನ್ನು ತಲುಪಿದ ಮರುಕ್ಷಣವೇ ಪ್ರಯಾಣಿಕರ ದೊಡ್ಡ ಗುಂಪು ರೈಲು ಏರಲು ಒಮ್ಮೆಲೇ ನುಗ್ಗಿದ್ದರಿಂದ ಕೆಲವರು ಕಾಲು ಜಾರಿ ಕೆಳಗೆ ಬಿದ್ದರು. ಹಿಂದಿದ್ದವರು ಬಿದ್ದವರ ಮೇಲೆಯೇ ಕಾಲಿಟ್ಟು ರೈಲನ್ನೇರಿದರು. ಪರಿಣಾಮ 9 ಮಂದಿ ಗಾಯಗೊಂಡು, ಪ್ಲಾಟ್‌ಫಾರ್ಮ್ ನೆಲದ ಮೇಲೆ ರಕ್ತ ಹರಿಯಿತು. ರೈಲ್ವೆ ಪೊಲೀಸರು ಮತ್ತು ಇತರ ಪ್ರಯಾಣಿಕರು ಗಾಯಗೊಂಡ ವರನ್ನು ಸ್ಟ್ರೆಚರ್ ಮೂಲಕ ಆಸ್ಪತ್ರೆಗೆ ಕರೆದೊಯ್ದರು. ಅಲ್ಲದೆ ರೈಲ್ವೆ ಅಧಿಕಾರಿಯೊಬ್ಬರು ಒಬ್ಬ ಗಾಯಾಳುವನ್ನು ಭುಜದ ಮೇಲೆ ಹೊತ್ತು ಸಾಗಿರುವ, ಇಬ್ಬರು ಪುರುಷ ಗಾಯಾಳುಗಳು ಪ್ಲಾಟ್‌ಫಾರ್ಮ್ ಮೇಲೆ ಬಿದ್ದುಕೊಂಡಿರುವ ಮತ್ತು ಅವರ ಬಟ್ಟೆಗಳು ರಕ್ತದಿಂದ ಕೂಡಿರುವ ದೃಶ್ಯ ಸಿಸಿಟಿವಿಯಲ್ಲಿ ಸೆರೆಯಾಗಿದೆ.

ಗಾಯಾಳುಗಳಲ್ಲಿ ಇಬ್ಬರು ಗಂಭೀರ

ಗಾಯಾಳುಗಳು ಬಾಬಾ ಆಸ್ಪತ್ರೆಯಲ್ಲಿ ಚಿಕಿತ್ಸೆ ಪಡೆಯುತ್ತಿದ್ದಾರೆ. ಬಾಬಾ ಆಸ್ಪತ್ರೆಯ ವೈದ್ಯ ರಿತೇಶ್, ಗಾಯಾಳುಗಳಾಗಿರುವ 9 ಜನರಲ್ಲಿ ಇಬ್ಬರ ಸ್ಥಿತಿ ಗಂಭೀರವಾಗಿದೆ ಎಂದು ಹೇಳಿದ್ದಾರೆ. ಪರಮೇಶ್ವರ ಸುಖದರ್ ಗುಪ್ತಾ (28), ರವೀಂದ್ರ ಹರಿಹರ ಚುಮಾ (30), ರಾಮಸೇವಕ ರವೀಂದ್ರ ಪ್ರಸಾದ್ ಪ್ರಜಾಪತಿ (29), ಸಂಜಯ್ ತಿಲಕ್ರಂ ಕಾಂಗೇ (27), ದಿವ್ಯಾಂಶು ಯೋಗೇಂದ್ರ ಯಾದವ್ (18), ಇಂದ್ರಜಿತ್ ಸಹಾನಿ (19), ಮೊಹಮ್ಮದ್ ಷರೀಫ್ ಶೇಖ್ (25), ಶಬ್ಬೀರ್ ಅಬ್ದುಲ್ ರೆಹಮಾನ್ (40) ಮತ್ತು ನೂರ್ ಮೊಹಮ್ಮದ್ ಶೇಖ್ (18) ಗಾಯಗೊಂಡವರು.

ಪಾಕ್ ಮೂಲದ 154 ಕೆಜಿ ಡ್ರಗ್ಸ್, 6 ಪಿಸ್ತೂಲ್ ವಶ

ಚಂಡೀಗಢ: ಟರ್ಕಿ ಮೂಲದ ಮಾದಕವಸ್ತು ಕಳ್ಳಸಾಗಣೆದಾರ ನವಪ್ರೀತ್ ಸಿಂಗ್ ಅಲಿಯಾಸ್ ನವ್ ಭುಲ್ಲರ್‌ನ ಇಬ್ಬರು ಸಹಚರರನ್ನು ಬಂಧಿಸುವ ಮೂಲಕ ಪಂಜಾಬ್ ಪೊಲೀಸರು ಗಡಿಯಾಚೆಗಿನ ಡ್ರಗ್ಸ್ ಕಳ್ಳಸಾಗಣೆ ಜಾಲವನ್ನು ಭೇದಿಸಿದ್ದಾರೆ.

ಬಂಧಿತರನ್ನು ಅಮೃತಸರದ ಬಾಬಾ ಬಕಲದಲ್ಲಿರುವ ಗುರು ತೇಗ್ ಬಹದ್ದೂರ್ ಕಾಲೋನಿ ನಿವಾಸಿ ನವಜೋತ್ ಸಿಂಗ್ ಮತ್ತು ಕಪುರ್ಥಾಲಾ ಕಲಾ ಸಂಘಿಯಾನ್ ನಿವಾಸಿ ಲವ್ಪ್ರೀತ್ ಕುಮಾರ್ ಎಂದು ಗುರುತಿಸಲಾಗಿದೆ ಎಂದು ಪಂಜಾಬ್ ಪೊಲೀಸ್ ಮಹಾನಿರ್ದೇಶಕ (ಡಿಜಿಪಿ) ಗೌರವ್ ಯಾದವ್ ತಿಳಿಸಿದ್ದಾರೆ.

105 ಕೆಜಿ ಹೆರಾಯಿನ್, 31.93 ಕೆಜಿ ಕೆಫೀನ್, 17 ಕೆಜಿ ಡೆಕ್ಸ್‌ಟ್ರೋಮೆಥಾರ್ಫಾನ್ ಮತ್ತು ವಿದೇಶಿ ನಿರ್ಮಿತ 5 ಪಿಸ್ತೂಲ್‌ಗಳು ಮತ್ತು ಒಂದು ದೇಶೀ ಪಿಸ್ತೂಲ್ ವಶಪಡಿಸಿಕೊಂಡಿದ್ದಾರೆ.

ಜಾರ್ಖಂಡ್ ಚುನಾವಣೆ ಎಂ.ಎಸ್.ಧೋನಿ ರಾಯಭಾರಿ

ರಾಂಚಿ: ಜಾರ್ಖಂಡ್ ವಿಧಾನಸಭಾ ಚುನಾವಣೆಗೆ ಆಯೋಗದ ಪ್ರಚಾರ ರಾಯಭಾರಿಯಾಗಿ ಕ್ರಿಕೆಟಿಗ ಮಹೇಂದ್ರ ಸಿಂಗ್ ಧೋನಿ ಅವರನ್ನು ನೇಮಕ ಮಾಡಲಾಗಿದೆ. ಜಾರ್ಖಂಡ್ ವಿಧಾನ ಸಭಾ ಚುನಾವಣೆ ನ.13 ಹಾಗೂ ನ.20ರಂದು ಎರಡು ಹಂತಗಳಲ್ಲಿ ನಡೆಯಲಿದೆ.

ರಾಂಚಿಯಲ್ಲಿ ಸುದ್ದಿಗೋಷ್ಠಿ ನಡೆಸಿದ ಜಾರ್ಖಂಡ್ ಮುಖ್ಯ ಚುನಾವಣಾಧಿಕಾರಿ ಕೆ.ರವಿಕುಮಾರ್, ವಿಧಾನಸಭಾ ಚುನಾವಣೆಗೆ ಧೋನಿ ತಮ್ಮ ಫೋಟೋ ಬಳಸಿಕೊಳ್ಳಲು ಚುನಾವಣಾ ಆಯೋಗಕ್ಕೆ ಒಪ್ಪಿಗೆ ನೀಡಿದ್ದಾರೆ. ಜತೆಗೆ ಇನ್ಯಾವುದೇ ವಿವರ ಬೇಕಾದಲ್ಲಿ ಅವರ ಒಪ್ಪಿಗೆ ಮೇರೆಗೆ ತೆಗೆದುಕೊಳ್ಳಲಾಗುವುದು. ಮತದಾರರಲ್ಲಿ ಜಾಗೃತಿ ಮೂಡಿಸಲು 'ಸಿಸ್ಟಮ್ಯಾಟಿಕ್ ವೋಟರ್ಸ್ ಎಜುಕೇಶನ್' ಮತ್ತು 'ಎಲೆಕ್ಟೋರಲ್ ಪಾರ್ಟಿಸಿಪೇಷನ್'(ಸ್ವೀಪ್) ಕಾರ್ಯಕ್ರಮದಡಿ ಧೋನಿ ನೆರವಾ ಗಲಿದ್ದಾರೆ. ವಿಶೇಷವಾಗಿ ಅವರು, ಮತದಾರರನ್ನು ತಪ್ಪದೇ ಮತ ಚಲಾಯಿಸುವಂತೆ ಪ್ರೋತ್ಸಾಹಿಸಲಿದ್ದಾರೆ ಎಂದು ವಿವರಿಸಿದ್ದಾರೆ.

ವಿಕಿಪೀಡಿಯಗೆ ದೇಣಿಗೆ ಕೊಡದಿರಿ: ಎಲಾನ್ ಕರೆ

ವಾಷಿಂಗ್ಟನ್: ಆಧುನಿಕ 'ವಿಶ್ವಕೋಶ' ಎಂದೇ ಬಿಂಬಿತವಾಗಿರುವ 'ವಿಕಿಪೀಡಿಯ'ವನ್ನು ಎಡಪಂಥೀಯರು ನಿಯಂತ್ರಿಸುತ್ತಿದ್ದಾರೆ. ಹಾಗಾಗಿ, ವಿಕಿಪೀಡಿಯಗೆ ದೇಣಿಗೆ ನೀಡಬಾರದು ಎಂದು ವಿಶ್ವದ ನಂ.1 ಶ್ರೀಮಂತ ಉದ್ಯಮಿ, ಟೆಸ್ಲಾ ಕಂಪನಿ ಮುಖ್ಯಸ್ಥ ಎಲಾನ್ ಮಸ್ಕ್ ಬಹಿರಂಗ ಕರೆ ನೀಡಿದ್ದಾರೆ.

ಪೈರೇಟ್ ವೈರ್ಸ್‌ನಲ್ಲಿ ಪ್ರಕಟವಾದ ತನಿಖಾ ವರದಿಯನ್ನು ತಮ್ಮ 'ಎಕ್ಸ್' ಖಾತೆಯಲ್ಲಿ ಹಂಚಿಕೊಂಡಿರುವ ಮಸ್ಕ್, ಎಡಪಂಥೀಯ ಧೋರಣೆಯ ವಿಕಿಪೀಡಿಯಗೆ ದೇಣಿಗೆ ಕೊಡಬೇಡಿ ಎಂದು ಗಮನ ಸೆಳೆದಿದ್ದಾರೆ. ಇಸ್ರೇಲ್ ಮತ್ತು ಹಮಾಸ್ ಉಗ್ರರ ನಡುವಿನ ಯುದ್ಧದ ಬೆಳವಣಿಗೆಗಳನ್ನು ವಿಕಿಪೀಡಿಯದಲ್ಲಿ ಯಾವ ರೀತಿ ತೋರಿಸಲಾಗಿದೆ ಎಂಬ ಅಂಶದತ್ತ ಗಮನ ಸೆಳೆದಿರುವ ಮಸ್ಕ್, ದೇಣಿಗೆ ನೀಡುವುದು ಸಲ್ಲ ಎಂಬ ಅಭಿಪ್ರಾಯ ವ್ಯಕ್ತಪಡಿಸಿದ್ದಾರೆ.

ವಿಕಿಪೀಡಿಯದ 40 ಸೂಪರ್ ಸಂಪಾದಕರು ಇಸ್ರೇಲ್ ವಿರುದ್ಧ ಮತ್ತು ಹಮಾಸ್ ಪರ ಬರಹಗಳನ್ನು ಪ್ರಕಟಿಸುತ್ತಿದ್ದಾರೆ. ಇಸ್ಲಾಮಿಕ್ ಮೂಲಭೂತವಾದಿಗಳಿಗೆ ಅನುಕೂಲವಾಗುವಂತೆ ಲೇಖನಗಳನ್ನು ಎಡಿಟ್ ಮಾಡಲಾಗುತ್ತಿದೆ. ಅಲ್ಲದೇ, ಇಸ್ಲಾಮಿಕ್ ರಿಪಬ್ಲಿಕ್ ಪಾರ್ಟಿ ಅಧಿಕಾರಿಗಳ ಮಾನವ ಹಕ್ಕುಗಳ ಉಲ್ಲಂಘನೆ ಕೃತ್ಯಗಳನ್ನು ಅಳಿಸಲಾಗಿದೆ ಎಂದೂ ಮಸ್ಕ್ ಗಮನ ಸೆಳೆದಿದ್ದಾರೆ. ವಿಕಿಪೀಡಿಯಾ ಬಗ್ಗೆ ಭಾರತದಲ್ಲೂ ಆಕ್ಷೇಪ ವ್ಯಕ್ತವಾಗಿದೆ. ಸುದ್ದಿ ಸಂಸ್ಥೆ ಎಎನ್‌ಐ ಸಲ್ಲಿಸಿದ್ದ ಅರ್ಜಿ ವಿಚಾರಣೆ ವೇಳೆ ಹೈಕೋರ್ಟ್ ವಿಕಿಪೀಡಿಯಗೆ ನ್ಯಾಯಾಂಗ ನಿಂದನೆ ನೋಟಿಸ್ ಜಾರಿ ಮಾಡಿದೆ. ಎಎನ್‌ಐಗೆ ಸಂಬಂಧಿಸಿದ ಪೇಜ್ ಎಡಿಟ್ ಮಾಡದಂತೆ ಸೂಚಿಸಿದೆ.

ದೀಪಾವಳಿ ಶುಭಾಶಯ ಕೋರಿ ಸಂಪ್ರದಾಯ ಮುರಿದ ಡಿಎಂಕೆ

ಚೆನ್ನೈ: ತಮಿಳುನಾಡು ಉಪ ಮುಖ್ಯಮಂತ್ರಿ ಉದಯನಿಧಿ ಸ್ಟಾಲಿನ್ ರಾಜ್ಯದ ಜನತೆಗೆ 'ದೀಪಾವಳಿ ಹಬ್ಬದ ಶುಭಾಶಯ' ಕೋರುವ ಮೂಲಕ ಪಕ್ಷದ ಸಂಪ್ರದಾಯವನ್ನು ಮುರಿದು ಮತ್ತೆ ಸುದ್ದಿಗೆ ಗ್ರಾಸವಾಗಿದ್ದಾರೆ. ಹೀಗೆ ಹಿಂದೂಗಳ ಹಬ್ಬಕ್ಕೆ ಶುಭಾಶಯ ಕೋರಿರುವುದು ಡಿಎಂಕೆ ಪಕ್ಷದ ಇತಿಹಾಸದಲ್ಲಿ ಇದೇ ಮೊದಲು.

ದಿ. ಎಂ.ಕರುಣಾನಿಧಿ ಅವರಿಂದ ಆರಂಭಿಸಿ ಮುಖ್ಯಮಂತ್ರಿ ಎಂ.ಕೆ. ಸ್ಟಾಲಿನ್‌ವರೆಗೂ ಡಿಎಂಕೆ ಪಕ್ಷದ ಯಾವುದೇ ನಾಯಕರು ಈವರೆಗೂ ಯಾವುದೇ ಹಬ್ಬಕ್ಕೂ ಜನತೆಗೆ ಶುಭಾಶಯ ಕೋರಿದ್ದು ಇಲ್ಲವೇ ಇಲ್ಲ. ಅದಕ್ಕೆ ಕಾರಣ ಪಕ್ಷ ಅನುಸರಿಸುವ ವೈಚಾರಿಕ ನಂಬಿಕೆಗಳು. ಡಿಎಂಕೆ ನಾಯಕ ಕರುಣಾನಿಧಿ ಅವರು ಆರಂಭಿಸಿದ್ದ ಈ ನಿಯಮವನ್ನು ಪಕ್ಷದ ಉಳಿದ ನಾಯಕರೂ ತಪ್ಪದೇ ಪಾಲಿಸಿಕೊಂಡು ಬಂದಿದ್ದರು. ಇದೀಗ ಈ ಸಂಪ್ರದಾಯವನ್ನು ಕರುಣಾನಿಧಿ ಅವರ ಮೊಮ್ಮಗ ಉದಯನಿಧಿ ಸ್ಟಾಲಿನ್ ಮುರಿದಿದ್ದಾರೆ.

ಪಕ್ಷದ ಪ್ಲಾಟಿನಂ ಜುಬಿಲಿ ಆಚರಣೆ ಸಂದರ್ಭ ಬೆಂಬಲಿಗರಿಗೆ ಶುಭಾಶಯ ತಿಳಿಸುವ ಸಂದರ್ಭ ಉದಯನಿಧಿ ಅವರು 'ದೀಪ ಒಲಿ ತಿರುನಾಳ್‌ಗಾಗಿ ಜನರಿಗೆ ಶುಭಾಶಯ' ಎಂದು ಶುಭ ಕೋರಿದರು. ನಮ್ಮ (ಡಿಎಂಕೆ) ಪ್ಲಾಟಿನಂ ಜುಬಿಲಿ ಆಚರಣೆಗಳಿಗೆ ಶುಭಾಶಯಗಳನ್ನು ಕೋರುವೆ. ಅಂತೆಯೇ ನಂಬುವವರಿಗೆ ಮತ್ತು ಹಬ್ಬ ಆಚರಿಸುವವರಿಗೆ ದೀಪ ಒಲಿ ತಿರುನಾಳ್ ಶುಭಾಶಯಗಳು ಎಂದು ಹೇಳಿದರು. 'ತಮಿಳುನಾಡು ತಮಿಳರ ನಾಡಾಗಿಯೇ ಇರುತ್ತದೆ. ಕಪ್ಪು-ಕೆಂಪು ಧ್ವಜ ಮತ್ತು ಡಿಎಂಕೆ ಕಾರ್ಯಕರ್ತರು ಇರುವವರೆಗೂ ಯಾರೂ ತಮಿಳುನಾಡು ಮತ್ತು ದ್ರಾವಿಡಂ ಅನ್ನು ಮುಟ್ಟಲೂ ಸಾಧ್ಯವಿಲ್ಲ' ಎಂದರು.

ಬಿಜೆಪಿ ಆಕ್ರೋಶ: ಉದಯನಿಧಿ ಸ್ಟಾಲಿನ್ ಶುಭ ಕೋರಿರುವ ವಿಚಾರಕ್ಕೆ ತಿರುಗೇಟು ನೀಡಿರುವ ಬಿಜೆಪಿ ನಾಯಕ ನಾರಯಣನ್ ತಿರುಪತಿ, 'ನಂಬಿಕೆ ಇಲ್ಲದವರಿಗೆ ನರಕಾಸುರನಂತೆ ಬಾಳಲು ಶುಭಾಶಯಗಳು' ಎಂದು ವ್ಯಂಗ್ಯಾತ್ಮಕ ಟ್ವೀಟ್ ಮಾಡಿದ್ದಾರೆ.

ಆಕ್ಟೋಪಸ್ ತಲೆಗೇ ಸರಿಯಾಗಿ ಬಡಿದಿದ್ದೇವೆ

ಯೋಜಿಸಿದಂತೇ ಇರಾನ್ ಮೇಲೆ ದಾಳಿ: ನೆತನ್ಯಾಹು

ಟೆಲ್ ಅವಿವ್: ನಾವು ಏನು ಯೋಜನೆ ರೂಪಿಸಿದ್ದೆವೋ ಅದೇ ರೀತಿಯಲ್ಲೇ ಇರಾನ್ ಮೇಲೆ ವೈಮಾನಿಕ ದಾಳಿ ಕೈಗೊಳ್ಳಲಾಗಿದೆ. ಎಲ್ಲಾ ಗುರಿಗಳನ್ನೂ ನಮ್ಮ ವಾಯುಪಡೆ ತಲುಪಿ ದಾಳಿಯನ್ನು ಸಂಪೂರ್ಣ ಯಶಸ್ವಿಯಾಗಿಸಿದೆ ಎಂದು ಇಸ್ರೇಲ್ ಪ್ರಧಾನಿ ಬೆಂಜಮಿನ್ ನೆತನ್ಯಾಹು ಹೇಳಿದ್ದಾರೆ.

ಒಂದೆಡೆ ಗಾಜಾದಲ್ಲಿ ಹಮಾಸ್‌ಗೆ, ಇನ್ನೊಂದೆಡೆ ಲೆಬನಾನ್‌ನಲ್ಲಿ ಹೆಜ್ಬೊಲ್ಲಾಗೆ ಬೆಂಬಲ ನೀಡುತ್ತಾ ಭಯೋತ್ಪಾದನೆ ಬೆಳೆಸುತ್ತಿದ್ದ ಇರಾನ್ ಮೇಲೆ ನಿಗದಿತ ರೀತಿಯಲ್ಲೇ ದಾಳಿ ನಡೆಸಲಾಗಿದೆ. ಆಕ್ಟೋಪಸ್ ತಲೆಗೇ ಸರಿಯಾಗಿ ಬಡಿಯಲಾಗಿದೆ ಎಂದೂ ನೆತನ್ಯಾಹು ವ್ಯಾಖ್ಯಾನಿಸಿದ್ದಾರೆ.

ಗಾಜಾದಲ್ಲಿ 22 ಸಾವು: ಗಾಜಾ ಪಟ್ಟಿಯ ಉತ್ತರದಲ್ಲಿರುವ ಬೀಟ್ ಲಾಹಿಯಾ ನಗರದ ಮೇಲೆ ಇಸ್ರೇಲ್ ವಾಯುಪಡೆ ನಡೆಸಿದ ಬಾಂಬ್ ದಾಳಿಯಲ್ಲಿ ಮಕ್ಕಳು ಸೇರಿದಂತೆ 22 ಪ್ಯಾಲೆಸ್ತೀನಿಯರು ಸಾವಿಗೀಡಾಗಿದ್ದಾರೆ ಎಂದು ಸುದ್ದಿ ಸಂಸ್ಥೆ ವರದಿ ಮಾಡಿದೆ.

ನಿರ್ಗತಿಕರ ಶಿಬಿರಗಳ ಮೇಲೆ ಇಸ್ರೇಲ್ ವಾಯುಪೊಡೆ ಶೆಲ್ ದಾಳಿ ಮಾಡಿದ್ದರಿಂದ 5 ಮನೆಗಳು ನೆಲಸಮವಾಗಿವೆ.

2023ರ ಅ.7ರಂದು ಇಸ್ರೇಲ್ ಮೇಲೆ ಹಮಾಸ್ ಉಗ್ರ ಸಂಘಟನೆ ನಡೆಸಿದ ದಾಳಿಗೆ ಪ್ರತೀಕಾರವಾಗಿ ಇಸ್ರೇಲ್, ಗಾಜಾ ಪಟ್ಟಿ ಮೇಲೆ ಆಕ್ರಮಣ ನಡೆಸಿದ್ದು, ಈವರೆಗೆ ಸತತ ದಾಳಿಯಿಂದ ಸಾವನ್ನಪ್ಪಿದ ಪ್ಯಾಲೆಸ್ತೀನಿಯರ ಸಂಖ್ಯೆ 42,924ಕ್ಕೆ ಏರಿದೆ ಎಂದು ಗಾಜಾ ಆರೋಗ್ಯ ಅಧಿಕಾರಿಗಳು ತಿಳಿಸಿದ್ದಾರೆ.

ಸಮಾಚಾರ ಸಣ್ಣದಲ್ಲ

ಕಾಮಗಾರಿ ಸ್ಥಳಕ್ಕೆ ಶಾಸಕ ಗವಿಯಪ್ಪ ಭೇಟಿ

ಹೊಸಪೇಟೆ: ನಗರದ ಅನಂತಶಯನ ಗುಡಿ ಭಾಗದಲ್ಲಿ ಬಹು ದಿನಗಳಿಂದ ಸ್ಥಗಿತಗೊಂಡಿದ್ದ ರೈಲ್ವೆ ಮೇಲೇತುವೆ ಕಾಮಗಾರಿ ಸ್ಥಳಕ್ಕೆ ಶಾಸಕ ಎಚ್.ಆರ್. ಗವಿಯಪ್ಪ ಭೇಟಿ ನೀಡಿ ಪರಿಶೀಲನೆ ನಡೆಸಿದರು. ಈ ಯೋಜನೆ ಶೀಘ್ರ ಪೂರ್ಣಗೊಳ್ಳಲು ಕಾನೂನು ಮತ್ತು ತಾಂತ್ರಿಕ ಅಡೆತಡೆಗಳನ್ನು ನಿವಾರಿಸಲು ಸರಕಾರದಿಂದ ಅಗತ್ಯ ಕ್ರಮ ಕೈಗೊಳ್ಳುವುದಾಗಿ ಭರವಸೆ ನೀಡಿದರು. ಈ ಭಾಗದ ಜನರು ರೈಲ್ವೆ ಸೇತುವೆ ಕಾಮಗಾರಿಯಿಂದ ಬಹಳಷ್ಟು ಕಷ್ಟ ಅನುಭವಿಸುತ್ತಿದ್ದಾರೆ. ಶೀಘ್ರ ಕೆಲಸ ಕೊನೆಗೊಳ್ಳಬೇಕಾಗಿದೆ. ಭಾರತೀಯ ಪುರಾತತ್ವ ಸರ್ವೇಕ್ಷಣಾ ಇಲಾಖೆಯವರು (ಎಎಸ್ಐ) ಆಕ್ಷೇಪ ಎತ್ತಿದ ಕಾರಣ ಕಾಮಗಾರಿಗೆ ಸ್ವಲ್ಪ ಹಿನ್ನಡೆ ಆಗಿತ್ತು. ದೆಹಲಿ ಮಟ್ಟದಲ್ಲಿ ಚರ್ಚಿಸಿ, ಅದನ್ನು ನಿವಾರಿಸಲು ಪ್ರಯತ್ನ ನಡೆಸಲಿದ್ದೇನೆ ಎಂದು ಶಾಸಕರು ಇತ್ತೀಚೆಗೆ ತಿಳಿಸಿದ್ದರು.

ವಿಸ್ಮಯಗಳೇ ವಿಜ್ಞಾನ ಬೆಳವಣಿಗೆಗೆ ಕಾರಣ

ಬಳ್ಳಾರಿ: ಕುತೂಹಲ, ಸಂಶೋಧನೆ ಮತ್ತು ವಿಸ್ಮಯಗಳೇ ವಿಜ್ಞಾನ ಬೆಳವಣಿಗೆಗೆ ಕಾರಣ ಎಂದು ಕುಂದಾಪುರದ ವಿಜ್ಞಾನ ಸಾಹಿತಿ ಎಚ್.ದಿವಾಕರ ಶೆಟ್ಟಿ ಹೇಳಿದರು. ವಿಜ್ಞಾನ ಇಲ್ಲಿನ ಕೊಟ್ಟೂರುಸ್ವಾಮಿ ಶಿಕ್ಷಕರ ಶಿಕ್ಷಣ ಮಹಾವಿದ್ಯಾಲಯದಲ್ಲಿ ಸಂಡೂರಿನ ಬಸವ ಪಬ್ಲಿಕೇಷನ್ಸ್, ಜಿಲ್ಲಾ ಕಸಾಪ ಸಹಯೋಗದಲ್ಲಿ ಏರ್ಪಡಿಸಿದ್ದ ಕಾರ್ಯಕ್ರಮದಲ್ಲಿ ವಿಜ್ಞಾನ ಸಾಹಿತಿ ಡಾ.ಯು.ಶ್ರೀನಿವಾಸಮೂರ್ತಿ ಅವರ 'ವಿಜ್ಞಾನ ದಂಗಳ' ಪುಸ್ತಕ ಬಿಡುಗಡೆಗೊಳಿಸಿ ಭಾನುವಾರ ಮಾತನಾಡಿದರು. ಬದಲಾಗುತ್ತಿರುವ ನಾಗರಿಕ ಸಮಾಜಕ್ಕೆ ಸಮಸ್ಯೆಗಳು ಉಂಟಾದಾಗ ಉತ್ತರ ನೀಡಬಲ್ಲದು ವಿಜ್ಞಾನ. ವಿಜ್ಞಾನ ಭೂಮಿಯೊಳಗೆ, ಭುಮಿ ಮೇಲೆ ಮತ್ತು ಆಕಾಶದಲ್ಲಿ ಮಾನವನ ಬದುಕಿಗೆ ಸಿಗಬಲ್ಲ ಅನುಕೂಲಗಳನ್ನು ಹುಡುಕುತ್ತಿದೆ. ಇವತ್ತಿನ ಭಾರತೀಯ ವಿಜ್ಞಾನಿಗಳ ಸಾಧನೆಗೆ ವಿಶ್ವವೇ ಬೆರಗಾಗುತ್ತಿದೆ. ಅದಕ್ಕೆ ಪೂರಕವಾಗಿ ಯುವಕರು ವಿಜ್ಞಾನದ ಓದನ್ನು ಹೆಚ್ಚು ಆಯ್ಕೆ ಮಾಡಿಕೊಂಡು ಓದಬೇಕಿದೆ. ಕೋವಿಡ್ 19ರ ಸಮಯದಲ್ಲಿ ನಾವೆಲ್ಲರೂ ಮನೆಯಲ್ಲಿ ಲಾಕ್ ಆದಾಗ, ಮಕ್ಕಳಿಗೆ ಮನೆಯಲ್ಲೇ ಸಿಗುವ ವಸ್ತುಗಳಿಂದ ಮಾಡಬಹುದಾದ 26 ವಿಜ್ಞಾನದ ಪ್ರಯೋಗಗಳನ್ನು ಅರಿಯಬೇಕು ಎಂದರು. ವಿಜ್ಞಾನ ಸದಾ ಮಾನವನ ಏಳಿಗೆ ಬಯಸುತ್ತದೆ. ಆದರೆ, ವಿಜ್ಞಾನದ ಉತ್ಪನ್ನವಾದ ತಂತ್ರಜ್ಞಾನವನ್ನು ಜನರು ತಮಗೆ ಅರಿವಿಲ್ಲದೆ ಅತಿಯಾಗಿ ಬಳಸುವುದರಿಂದ ಹೊಸ ಸಮಸ್ಯೆಗಳು ಉದ್ಭವಿಸುತ್ತಿವೆ ಎಂದರು. ವಿಚಾರವಾದಿ ಆದಿನಾರಾಯಣರೆಡ್ಡಿ, ಪ್ರಾಚಾರ್ಯ ಡಾ.ಎ.ಸತೀಶ್ ಹಿರೇಮಠ, ಕಸಾಪ ಜಿಲ್ಲಾಧ್ಯಕ್ಷ ನಿಷ್ಠಿರುದ್ರಪ್ಪ, ಸುಲೇಖ ಬಿ. ಇದ್ದರು.

ವಾಲ್ಮೀಕಿ ಜಯಂತಿ ಮಹೋತ್ಸವ

ಹೊಸಪೇಟೆ: ಚಿತ್ತವಾಡಗಿಯಲ್ಲಿ ಜರುಗಿದ ವಾಲ್ಮೀಕಿ ಜಯಂತಿ ಮಹೋತ್ಸವ ಹಮ್ಮಿಕೊಳ್ಳಲಾಗಿತ್ತು. ಶಾಸಕ ಎಚ್.ಆರ್. ಗವಿಯಪ್ಪ ಮಹರ್ಷಿ ವಾಲ್ಮೀಕಿ ಅವರ ಭಾವಚಿತ್ರದ ಬೆಳ್ಳಿರಥಕ್ಕೆ ಚಾಲನೆ ನೀಡುವುದರ ಮೂಲಕ ಹಾಗೂ ವಾಲ್ಮೀಕಿ ಭಾವಚಿತ್ರಕ್ಕೆ ಪುಷ್ಪಾರ್ಚನೆ ಮಾಡಿ ವಾಲ್ಮೀಕಿ ಜಯಂತಿಗೆ ಚಾಲನೆ ನೀಡಿದರು. ಈ ಸಂದರ್ಭದಲ್ಲಿ ಮಾತನಾಡಿದ ಅವರು, ವಾಲ್ಮೀಕಿ ದೇಶದ ಮಹಾನ್ ಕವಿಗಳಲ್ಲಿ ಅಗ್ರಸ್ಥಾನ ಹೊಂದಿದ್ದಾರೆ. ಅವರ ಅಪ್ರತಿಮ ಸಾಧನೆಯ ಫಲವಾಗಿ ಇಂದು ಜಗತ್ತಿನಲ್ಲಿ ರಾಮನನ್ನೂ ರಾಮಾಯಣವನ್ನೂ ನಾವು ನೋಡುತ್ತಿದ್ದೇವೆ. ವಾಲ್ಮೀಕಿ ಜಯಂತಿಯು ದೇಶಾದ್ಯಂತ ಆಚರಿಸಲಾಗುತ್ತಿದೆ ಮತ್ತು ವಾಲ್ಮೀಕಿ ಋಷಿಗಳ ಸಂದೇಶಗಳು ನಮ್ಮೆಲ್ಲರಿಗೂ ಆದರ್ಶವಾಗಲಿ ಎಂದು ಹೇಳಿದರು. ವಾಲ್ಮೀಕಿ ಸಮಾಜದ ಅಧ್ಯಕ್ಷ ಶ್ರೀನಾಥ್ ಗುಜ್ಜಲ್, ಹುಡಾ ಅಧ್ಯಕ್ಷ ಇಮಾಮ್ ನಿಯಾಜಿ, ಮುಖಂಡರಾದ ವಸಂತ ಜಂಬಾನಹಳ್ಳಿ, ಮಂಜುನಾಥ್, ಅಂಜಿನಪ್ಪ, ವಾಲ್ಮೀಕಿ ಸಮಾಜದ ಧರ್ಮದರ್ಶಿ ಜಂಬಯ್ಯ ನಾಯಕ್, ಕೊಟ್ರೇಶ್, ಹನುಮಂತಪ್ಪ ಹಾಗೂ ಇತರ ಗಣ್ಯರು ಈ ಕಾರ್ಯಕ್ರಮದಲ್ಲಿ ಉಪಸ್ಥಿತರಿದ್ದರು.

29 ಆರೋಗ್ಯ ಸಂಸ್ಥೆಗೆ ಕಾಯಕಲ್ಪ ಪ್ರಶಸ್ತಿ

ಹೊಸಪೇಟೆ: ನಗರದಲ್ಲಿ ಆರೋಗ್ಯ ಇಲಾಖೆ ಯೋಜನೆಯಡಿ ಆರೋಗ್ಯ ಸಂಸ್ಥೆಗಳ ಸ್ವಚ್ಛತೆ ಮತ್ತು ನೈರ್ಮಲ್ಯಕ್ಕಾಗಿ ಕಾಯಕಲ್ಪ ಯೋಜನೆಯಡಿ ಪ್ರಶಸ್ತಿ ಪ್ರದಾನ ಸಮಾರಂಭ ನಡೆಯಿತು.ಜಿಲ್ಲಾಧಿಕಾರಿ ಎಂ.ಎಸ್. ದಿವಾಕರ್ ಕಾರ್ಯಕ್ರಮ ಕ್ಕೆ ಚಾಲನೆ ನೀಡಿ ಮಾತನಾಡಿದರು. ನಂತರ ಶುಚಿತ್ವ, ನೈರ್ಮಲ್ಯ ಕಾಯಕಲ್ಪ ಯೋಜನೆಯಡಿ ಪ್ರಶಸ್ತಿ ಪ್ರಧಾನ ಮಾಡಲಾಯಿತು. ಹ.ಬೊ.ಹಳ್ಳಿ ತಾಲೂಕಿನ ಒಟ್ಟು 29 ಆರೋಗ್ಯ ಸಂಸ್ಥೆಗಳು ಪ್ರಶಸ್ತಿ ಪಡೆದುಕೊಂಡು ಶುಚಿತ್ವ, ನೈರ್ಮಲ್ಯ ಕಾಪಾಡಿ ರಾಜ್ಯಕ್ಕೆ ಉತ್ತಮ ಹೆಸರು ತಂದಿದ್ದು ಹಾಗಾಗಿ ಆ ಆಸ್ಪತ್ರೆಗಳ ಆಶಾ ಕಾರ್ಯಕರ್ತೆಯರು, ಗ್ರೂಪ್ ಡಿ ಸಿಬ್ಬಂದಿಗಳನ್ನೊಳಗೊಂಡಂತೆ ಎಲ್ಲಾ ವೈದ್ಯರು ಮತ್ತು ನರ್ಸ್‌ಗಳನ್ನು ಜಿಲ್ಲಾಡಳಿತದಿಂದ ಸನ್ಮಾನಿಸಲಾಯಿತು. ಆರೋಗ್ಯ ಇಲಾಖೆ ಅಧಿಕಾರಿಗಳು ಇದ್ದರು.

{ಎಚ್.ಡಿ.ಕುಮಾರಸ್ವಾಮಿ} ಸಚಿವ

ಜಿಲ್ಲೆಯಲ್ಲಿ ಕೈಗಾರಿಕೆ ಸ್ಥಾಪನೆ ಮಾಡಿ ಸ್ಥಳೀಯರಿಗೆ ಉದ್ಯೋಗ ಸೃಷ್ಟಿ ಮಾಡಬೇಕೆಂಬ ಉದ್ದೇಶದಿಂದ ಈಗಾಗಲೇ ಕೈಗಾರಿಕೋದ್ಯಮಿಗಳೊಂದಿಗೆ ಮಾತನಾಡುತ್ತೇನೆ. ಹಾಸನದಲ್ಲಿ ಖಂಡಿತವಾಗಿಯೂ ಕೈಗಾರಿಕೆ ಸ್ಥಾಪನೆ ಮಾಡುತ್ತೇವೆ.

ವಿಜಯನಗರ ಕಾಲೇಜಿನಲ್ಲಿ ಹೆಣ್ಣು ಮಕ್ಕಳ ದಿನಾಚರಣೆ ।ನ್ಯಾ.ಅಬ್ದುಲ್ ರಹೀಮಾನ್ ಉದ್ಘಾಟನೆ

ಹೆಣ್ಣು ಮಕ್ಕಳ ಶೋಷಣೆ ತಪ್ಪಿಸಲು ಹಕ್ಕಿನ ಬಗ್ಗೆ ಜಾಗೃತಿ ಮೂಡಿಸಬೇಕು

ಹೊಸಪೇಟೆ: ಹೆಣ್ಣು ಮಕ್ಕಳ ವಿರುದ್ಧ ನಡೆಯುವ ಶೋಷಣೆ, ಹೆಣ್ಣು ಭ್ರೂಣ ಹತ್ಯೆ, ಲೈಂಗಿಕ ಕಿರುಕಳದಂತಹ ಕೃತ್ಯಗಳನ್ನು ತಡೆಗಟ್ಟಿ, ಹೆಣ್ಣು ಮಕ್ಕಳ ಹಕ್ಕಿನ ಬಗ್ಗೆ ಜಾಗೃತಿ ಮೂಡಿಸುವ ಸಲುವಾಗಿ ಪ್ರತಿ ವರ್ಷ ಅಂತಾರಾಷ್ಟ್ರೀಯ ಹೆಣ್ಣು ಮಗುವಿನ ದಿನಾಚರಣೆಯನ್ನಾಗಿ ಆಚರಿಸಲಾಗುತ್ತದೆ ಎಂದು ಪ್ರದಾನ ಜಿಲ್ಲಾ ಮತ್ತು ಸತ್ರ ನ್ಯಾಯಾಧೀಶರಾದ ಅಬ್ದುಲ್ ರಹೀಮಾನ ಎ.ನಂದಗಡಿ ಹೇಳಿದರು.

ತಾಲೂಕು ಕಾನೂನು ಸೇವಾ ಸಮಿತಿ, ವಕೀಲರ ಸಂಘ, ಹೊಸಪೇಟೆ, ಜಿಲ್ಲಾಡಳಿತ, ಜಿಲ್ಲಾ ಪಂಚಾಯಿತಿ, ಜಿಲ್ಲಾ ಆರೋಗ್ಯ ಮತ್ತು ಕುಟುಂಬ ಕಲ್ಯಾಣ ಇಲಾಖೆ, ಪೊಲೀಸ್ ಇಲಾಖೆ ಹಾಗೂ ವಾರ್ತಾ ಮತ್ತು ಸಾರ್ವಜನಿಕ ಸಂಪರ್ಕ ಇಲಾಖೆ ಸಂಯುಕ್ತಾಶ್ರಯದಲ್ಲಿ ಹೊಸಪೇಟೆಯ ವಿಜಯನಗರ ಮಹಾವಿದ್ಯಾಲಯದಲ್ಲಿ ನಡೆದ ಅಂತರಾಷ್ಟ್ರೀಯ ಹೆಣ್ಣು ಮಕ್ಕಳ ದಿನಾಚರಣೆ ಸಮಾರಂಭ ಉದ್ಘಾಟಿಸಿ ಮಾತನಾಡಿದರು.

ವಿಜಯನಗರ ಮಹಾವಿದ್ಯಾಲಯದ ಪ್ರಾಚಾರ್ಯ ಪ್ರಭುಗೌಡ ಮಾತನಾಡಿ, ಹೆಣ್ಣೊಂದು ಕಲಿತರೆ ಶಾಲೆಯೊಂದು ತೆರೆದಂತೆ, ಎಲ್ಲಾ ಕ್ಷೇತ್ರದಲ್ಲಿಯೂ ಸಾಧನೆ ಮಾಡಿದ ಹೆಣ್ಣು ಮಕ್ಕಳು ಮುಂದಿನ ಪೀಳಿಗೆಗೆ ಮಾದರಿಯಾಗಿದ್ದಾರೆ.

ಹೆಣ್ಣು ಕುಟುಂಬ ಸದಸ್ಯರ ಜವಾಬ್ದಾರಿಯ ಜತೆ ಜತೆಗೆ ಸಮಾಜ ಸೇವೆಯಲ್ಲೂ ತನ್ನನ್ನು ತಾನು ತೊಡಗಿಸಿಕೊಂಡು ಹೆಣ್ಣು ಅಬಲೆಯಲ್ಲ, ಸಬಲೆ ಎಂಬುದನ್ನು ಸಾಬೀತು ಪಡಿಸಿದ್ದಾಳೆ ಎಂದರು. ಕಾರ್ಯಕ್ರಮದಲ್ಲಿ ಮುಖ್ಯ ಅತಿಥಿಗಳಾಗಿ ಹೊಸಪೇಟೆ ವಿಜಯನಗರ ಮಹಾವಿದ್ಯಾಲಯದ ಅಧ್ಯಕ್ಷರಾದ ಮೆಟ್ರಿ ಮಲ್ಲಿಕಾರ್ಜುನ, ಗೌರವಾನ್ವಿತ ಅಪರ ಹಿರಿಯ ಸಿವಿಲ್ ನ್ಯಾಯಾಧೀಶರಾದ ರಮೇಶ್ ಬಾಬು ಬಿ. ಎನ್., ಅಪರ ಸಿವಿಲ್ ನ್ಯಾಯಾಧೀಶರಾದ ಅಶೋಕ ಆರ್.ಎಚ್., ಗೌರವಾನ್ವಿತ 2ನೇ ಅಪರ ಸಿವಿಲ್ ನ್ಯಾಯಾಧೀಶ ಸಂಜೀವ್ ಕುಮಾರ ಜಿ., ವಕೀಲರ ಸಂಘದ ಅಧ್ಯಕ್ಷ ಕೆ.ಪ್ರಹ್ಲಾದ್, ವಕೀಲರ ಸಂಘದ ಪ್ರದಾನ ಕಾರ್ಯದರ್ಶಿ ಪಿ.ಶ್ರೀನಿವಾಸಮೂರ್ತಿ, ಮಹಿಳಾ ಸಬಲೀಕರಣ ಘಟಕದ ಸಂಚಾಲಕರು ಮತ್ತು ರಾಜ್ಯಶಾಸ್ತ್ರ ವಿಭಾಗದ ಸಹಾಯಕ ಪ್ರಾಧ್ಯಾಪಕ ಹೂವಕ್ಕ ಬಿ.ಎಸ್ ಉಪಸ್ಥಿತರಿದ್ದರು.

ಇದೇ ವೇಳೆ ಕಾನೂನು ಸಾಕ್ಷರತಾ ಗೀತೆಯನ್ನ ಕೇಳಿಸಲಾಯಿತು. ಕಾಲೇಜಿನ ಕನ್ನಡ ಉಪನ್ಯಾಸಕಿ ಭಾರತಿ ಅವರು ನಿರೂಪಿಸಿದರು, ರಾಜ್ಯಶಾಸ್ತ್ರ ಉಪನ್ಯಾಸಕಿ ಟಿ.ಹೆಚ್.ಎಂ ಜಯಶ್ರೀ ಸ್ವಾಗತಿಸಿದರು.

ವಿಜಯನಗರ ಮಹಾವಿದ್ಯಾಲಯದಲ್ಲಿ ನಡೆದ ಅಂತರಾಷ್ಟ್ರೀಯ ಹೆಣ್ಣು ಮಕ್ಕಳ ದಿನಾಚರಣೆ ಸಮಾರಂಭವನ್ನು ಅಬ್ದುಲ್ ರಹೀಮಾನ ಉದ್ಘಾಟಿಸಿದರು.

> ವಿಶ್ವದಾದ್ಯಂತ ಹೆಣ್ಣು ಮಕ್ಕಳು ಎದುರಿಸುತ್ತಿರುವ ವರದಕ್ಷಿಣೆ ಕಿರುಕುಳ, ಭೇದಭಾವ ಮತ್ತು ಬಾಲ್ಯವಿವಾಹ ಸೇರಿದಂತೆ ಹಲವಾರು ಸಮಸ್ಯೆಗಳ ಬಗ್ಗೆ ಅರಿವು ಮೂಡಿಸುವುದರೊಂದಿಗೆ, ಸಾಮಾಜಿಕ ಪಿಡುಗು ಮುಕ್ತ ಸಮಾಜ ನಿರ್ಮಾಣ ಮಾಡಬೇಕೆಂಬುದು ಇದರ ಉದ್ದೇಶವಾಗಿದೆ.
>
> - ಚೈತ್ರ ಜೆ, ಸಿವಿಲ್ ನ್ಯಾಯಾಧೀಶೆ

ಧರ್ಮದ ತಳಹದಿಯಲ್ಲಿ ಜಾತ್ಯತೀತ ಬದುಕು ಅಗತ್ಯ

ಹರಪನಹಳ್ಳಿ: ಮನುಷ್ಯನಿಗೆ ಧರ್ಮದ ತಳಹದಿಯಲ್ಲಿ ಜಾತ್ಯಾತೀತ, ಸಾಮರಸ್ಯತೆಯ ಬದುಕು ಅವಶ್ಯಕ' ಎಂದು ಶ್ರೀ ಶಾಂತಲಿಂಗ ದೇಶಿಕೇಂದ್ರ ಮಹಾಸ್ವಾಮಿಗಳು ಅನುಗ್ರಹ ಸಂದೇಶ ನೀಡಿದರು.

ತಾಲೂಕಿನ ಅರಸೀಕೆರೆ ಗ್ರಾಮದ ಕೋಲಶಾಂತೇಶ್ವರ ಮಠದಲ್ಲಿ ಪ್ರಗತಿಪರ ಹೋರಾಟಗಾರ ದಿವಂಗತ ಕಬ್ಬಳ್ಳಿ ಬಸವರಾಜ್ ಅವರ ನುಡಿನಮನ ಕಾರ್ಯಕ್ರಮದಲ್ಲಿ ಸಾನಿಧ್ಯವಹಿಸಿ ಮಾತನಾಡಿದರು.

'ಮಠದ ಸದ್ಭಕ್ತನಾಗಿ ಹೋರಾಟದ ಬದುಕಿನಲ್ಲಿ ಬೆಳೆದ ಕಬ್ಬಳ್ಳಿ ಬಸವರಾಜ್ ಹಣದಲ್ಲಿ ಶ್ರೀಮಂತಿಕೆ ಗಳಿಸದೆ. ಪರೋಪಕಾರಿಯಾಗಿ ಜನರ ಮನಸ್ಸು ಗೆಲ್ಲುವ ಮೂಲಕ ಗುಣದಲ್ಲಿ ಶ್ರೀಮಂತನಾಗಿದ್ದುಕೊಂಡು ಸಂಘಟನೆ ಹೋರಾಟಗಾರರ ಬಳಗದೊಡನೆ ಸಕ್ರಿಯವಾಗಿ ಪಾಲ್ಗೊಂಡು,ಅನ್ಯಾಯ,ಶೋಷಣೆ ವಿರೋಧಿಸುತ್ತಿದ್ದರು.

ಮಾಜಿ ಶಾಸಕ ಎಚ್.ಪಿ.ರಾಜೇಶ್ ಮಾತನಾಡಿ,'ನಾನು ರಾಜಕೀಯಕ್ಕೆ ಪಾದಾರ್ಪಣೆಗೊಂಡ 2008 ನೇ ಇಸ್ವಿಯಿಂದ ಆತ್ಮೀಯ ಒಡನಾಡಿಯಾಗಿದ್ದ ಸಾಮಾಜಿಕ ಹೋರಾಟದ ವ್ಯಕ್ತಿತ್ವಗುಣದ ಬಸವರಾಜ್ ಅವರ ಅಗಲಿಕೆ ತುಂಬಲಾರದ ನಷ್ಟ.ಅವರ ಕುಟುಂಬ ಹಾಗೂ ಪತ್ನಿ ಆತ್ಮಸ್ಥೈರ್ಯದಿಂದ ಮಕ್ಕಳ ಭವಿಷ್ಯ ಬದುಕು ರೂಪಿಸಲುಮುಂದಾಗಬೇಕು. ದಿ. ಬಸವರಾಜ್ ಅವರ ಜಾತ್ಯಾತೀತ,ನಿಸ್ವಾರ್ಥ ಭಾವನೆ ಸಮಾಜಕ್ಕೆ ಆದರ್ಶವಾಗಲಿ ಎಂದು ಹೇಳಿದರು.

ಈ ಸಂದರ್ಭದಲ್ಲಿ ಕೆಪಿಸಿಸಿ ಎಸ್ ಟಿ ಘಟಕದ ರಾಜ್ಯ ಮುಖಂಡ ಕೆ.ಪಿ.ಪಾಲಯ್ಯ ಮಾತನಾಡಿದರು , ಪುರಸಭೆ ಮಾಜಿ ಅಧ್ಯಕ್ಷ ಹೆಚ್.ಕೆ.ಹಾಲೇಶ್, ಕಸಾಪ ಅಧ್ಯಕ್ಷ ಕೆ. ಉಚ್ಚೆಂಗಪ್ಪ, ಹೊಸಹಳ್ಳಿ ಮಲ್ಲೇಶ್, ,ತಾ.ಪಂ. ಮಾಜಿ ಸದಸ್ಯ ಬೂದಿಹಾಳ್ ಮಂಜುನಾಥ್ ,ಪ್ರಶಾಂತ್ ಪಟೇಲ್,ಬಸಮ್ಮ,ಬಾಲೇನಹಳ್ಳಿ ರೇವಣಸಿದ್ದಪ್ಪ, ಹಿಗ್ಗೇರಿ ರಂಗಪ್ಪ,ವೋತಿನಾಯ್ಕ,ವಕೀಲರಾದ ಕೆ.ಡಿ.ಮರಿಯಪ್ಪ,ಹೊಸಳ್ಳಿ ಮಲ್ಲೇಶ್ ,ಗುಡಿಹಳ್ಳಿ ಹಾಲೇಶ್,ಗ್ರಾ.ಪಂ ಅಧ್ಯಕ್ಷ ಶ್ರೀನಿವಾಸ್,ಪೂಜಾರ ಮರಿಯಪ್ಪ,ಮೈಲಪ್ಪ,ಪರಸಪ್ಪ,ಬೂದಿಹಾಳ್ ಮೂಗಪ್ಪ,ಡಿ. ರಾಜಪ್ಪ, ಹಿರೇಮೇಗಳಗೆರೆ ಹನುಮಂತಪ್ಪ,ನಾಗರಾಜ್, ಶ್ರೀನಿವಾಸ್ ,ತೆಲಿಗಿನಾಗರಾಜ್,ಸಿದ್ದಲಿಂಗನಗೌಡ್ರು,ಕಬ್ಬಳ್ಳಿ ಪರಸಪ್ಪ, ಆದಿಮನಿ ನಾಗರಾಜ್, ದಿ.ಧರ್ಮಪತ್ನಿ ಮಂಜಮ್ಮ,ಪುತ್ರರಾದ ಪ್ರಶಾಂತ್ ಸೇರಿದಂತೆ ಇತರರಿದ್ದರು.

ತಾಲೂಕಿನ ಅರಸೀಕೆರೆ ಗ್ರಾಮದ ಕೋಲಶಾಂತೇಶ್ವರ ಮಠದಲ್ಲಿ ಪ್ರಗತಿಪರ ಹೋರಾಟಗಾರ ದಿವಂಗತ ಕಬ್ಬಳ್ಳಿ ಬಸವರಾಜ್ ಅವರ ನುಡಿನಮನ ಕಾರ್ಯಕ್ರಮವನ್ನು ಗಣ್ಯರು ಉದ್ಘಾಟಿಸಿದರು.

'ನಮ್ಮೂರ ಮಸೀದಿ ನೋಡ ಬನ್ನಿ'

ಹೊಸಪೇಟೆ: ಮಸೀದಿಯೊಳಗೆ ಏನಿರುತ್ತದೆ, ಪ್ರಾರ್ಥನೆಯ ವಿಧಾನ ಹೇಗೆ, ಇಸ್ಲಾಂ ಪದದ ಅರ್ಥ ಏನು, ಅಲ್ಲಾಹ್ ಎಂದರೆ ಯಾರು, ಕುರ್‌ಆನ್ ಸಾರುವ ಸಂದೇಶ ಏನು, ಹೀಗೆ ಅನ್ಯ ಧರ್ಮೀಯರಿಗೆ ಕಾಡುವ ನಾನಾ ಬಗೆಯ ಪ್ರಶ್ನೆಗಳಿಗೆ ಉತ್ತರ ನೀಡುವಂತಹ ಪ್ರಯತ್ನವೊಂದು ನಗರದ ಮಸೀದಿಯೊಳಗೆಯೇ ಭಾನುವಾರ ನಡೆಯಿತು.

ನಗರದ ಚಪ್ಪರದಹಳ್ಳಿಯ ಮದೀನಾ ಜಾಮಿಯ ಮಸ್ಜಿದ್ ಅಹ್ಲೆ ಹದೀಸ್ ಮಸೀದಿಯಲ್ಲಿ ನಡೆದ 'ನಮ್ಮೂರ ಮಸೀದಿ ನೋಡ ಬನ್ನಿ' ಕಾರ್ಯಕ್ರಮದಲ್ಲಿ ನೂರಾರು ಹಿಂದೂಗಳು, ಸಿಬ್ಬರು, ಕ್ರೈಸ್ತರು ಹಾಗೂ ಇತರ ಧರ್ಮೀಯರು ಪಾಲ್ಗೊಂಡು, ಇಸ್ಲಾಂ ಕುರಿತಂತೆ ಇದುವರೆಗೆ ತಿಳಿಯದೆ ಇದ್ದ ಹಲವು ಮಾಹಿತಿಗಳನ್ನು ಪಡೆದುಕೊಂಡರು.

ಮಾನವೀಯ ಮನೋಭಾವವನ್ನು ಎತ್ತಿ ಹಿಡಿಯುವ, ಪರಸ್ಪರ ಪ್ರೀತಿ, ಸಹೋದರತೆಯ ಸಂದೇಶವನ್ನು ಸಾರುವ ನಿಟ್ಟಿನಲ್ಲಿ ಜಮೀಅತ್ -ಎ-ಅಹ್ಲೆ ಹದೀಸ್ ಸಂಘಟನೆಯ ವತಿಯಿಂದ ಈ ಕಾರ್ಯಕ್ರಮ ಇದೇ ಪ್ರಥಮ ಬಾರಿಗೆ ನಗರದಲ್ಲಿ ನಡೆಯಿತು.

ಸಮಗ್ರ ಚಿತ್ರಣ ನೀಡಿದ ವಿವರಣೆ: ಮಸೀದಿಯೊಳಗೆ ಕೈಕಾಲು ತೊಳೆದು ಪ್ರವೇಶಿಸುವ ಬಗೆ, ಆಜಾನ್ ಕೂಗುವುದು ಏಕೆ, ದಿನಕ್ಕೆ ಎಷ್ಟು ಬಾರಿ ಆಜಾನ್ ಕೂಗಲಾಗುತ್ತದೆ ಎಂಬ ಮಾಹಿತಿ ಮೊದಲಿಗೆ ನೀಡಲಾಯಿತು. ಪ್ರತಿಯೊಂದು ವಿಷಯದಲ್ಲೂ ದೊಡ್ಡದಾಗಿ ಬರೆದಂತಹ ಭಿತ್ತಿಫಲಕ, ಅದರ ಬಳಿಯಲ್ಲಿ ನಿಂತು ವಿವರಣೆ ನೀಡಿದ ವ್ಯಕ್ತಿಗಳು ಬಂದವರಿಗೆಲ್ಲರಿಗೂ ನಗುಮೊಗದಿಂದಲೇ ಮಾಹಿತಿ ನೀಡುತ್ತಲೇ ಇದ್ದರು.

ಅಂಜುಮನ್ ಕಮಿಟಿಯ ಅಧ್ಯಕ್ಷರೂ ಆದ 'ಹುಡಾ' ಅಧ್ಯಕ್ಷ ಎಚ್.ಎನ್.ಎಫ್.ಮೊಹಮ್ಮದ್ ಇಮಾಮ್ ನಿಯಾಜಿ, ವಕ್ಫ್ ಬೋರ್ಡ್ ಜಿಲ್ಲಾ ಘಟಕದ ಅಧ್ಯಕ್ಷ ದಾದಾಪೀರ್, ಮುಖಂಡರಾದ ಕೆ.ಝುಕಾವುಲ್ಲಾ, ಅಬ್ದುಲ್ ಜಬ್ಬಾರ್, ಡಾ. ಹಬೀಬುಲ್ಲಾ, ಮೌಲಾನಾ ಉಮರ್ ಫರೂಕ್, ಫಜಲುಲ್ಲಾ ಸಾಬ್, ಬಿ.ಹನೀಫ್, ಮುಶೀರ್ ಅಹ್ಮದ್, ಉಮರ್ ಫರೂಕ್ ಇತರರಿದ್ದರು.

ನಗರದ ಚಪ್ಪರದಹಳ್ಳಿಯ ಮದೀನಾ ಜಾಮಿಯ ಮಸ್ಜಿದ್ ಅಹ್ಲೆ ಹದೀಸ್ ಮಸೀದಿಯಲ್ಲಿ ನಡೆದ 'ನಮ್ಮೂರ ಮಸೀದಿ ನೋಡ ಬನ್ನಿ' ಕಾರ್ಯಕ್ರಮ ನಡೆಸಲಾಯಿತು.

ಜಿಲ್ಲಾಧಿಕಾರಿ ಸಹಿತ ಹಲವರ ಭೇಟಿ

ಜಿಲ್ಲಾಧಿಕಾರಿ ಎಂ.ಎಸ್.ದಿವಾಕರ್, ಎಎಸ್‌ಪಿ ಸಲೀಂ ಪಾಷಾ, ಡಿವೈಎಸ್‌ಪಿ ಟಿ.ಮಂಜುನಾಥ್, ವಾಲ್ಮೀಕಿ ನಾಯಕ ಸಮಾಜದ ಮುಖಂಡರು, ವೀರಶೈವ ಲಿಂಗಾಯತ ಸಮಾಜದ ಮುಖಂಡರ ಸಹಿತ ಹಲವಾರು ಮಂದಿ ಮಸೀದಿಗೆ ಭೇಟಿ ನೀಡಿ ಪರಿಚಯ ಮಾಡಿಕೊಂಡರು.

ಆರೋಗ್ಯಕ್ಕೆ 6 ತಾಸು ನಿದ್ದೆ, ಒಳ್ಳೆ ಆಹಾರ ಅಗತ್ಯ

ಹೊಸಪೇಟೆ: ಆರು ಗಂಟೆಗಳ ಗಾಢ ನಿದ್ದೆ ಮತ್ತು ಸಮಯಕ್ಕೆ ಸರಿಯಾಗಿ ಆಹಾರ ಸೇವನೆ ಕ್ರಮವನ್ನು ಬಿಟ್ಟರೆ ನಮ್ಮ ದೇಹಕ್ಕೆ ಕೇಡು ಉಂಟಾಗುವುದು ನಿಶ್ಚಿತ ಎಂದು ಪತಂಜಲಿ ಯೋಗ ಸಮಿತಿಯ ಗದಗ ಮತ್ತು ವಿಜಯನಗರ ಜಿಲ್ಲಾ ಉಸ್ತುವಾರಿ ಡಾ.ಎಸ್.ಬಿ.ಹಂದ್ರಾಳ ಹೇಳಿದರು.

ಎಸ್.ಕೆ.ಎಂ.ಪಿ.ಇ.ಎಲ್ ಸ್ವಾತಂತ್ರ್ಯ ಉದ್ಯಾನದಲ್ಲಿ ಭಾನುವಾರ ಬೆಳಗ್ಗೆ ನರಗಳ ದೌರ್ಬಲ್ಯ ಕುರಿತ ವಿಶೇಷ ಯೋಗ ಶಿಬಿರದಲ್ಲಿ ಹಲವು ಪ್ರಾತ್ಯಕ್ಷಿಕೆಗಳೊಂದಿಗೆ ಮಾಹಿತಿ ನೀಡಿ ಮಾತನಾಡಿ, ಯೋಗ, ಪ್ರಾಣಾಯಾಮ ಹಾಗೂ ಸೂಕ್ಷ್ಮ ವ್ಯಾಯಾಮಗಳನ್ನು ಮಾಡುತ್ತಿದ್ದರೆ ನಮ್ಮ ಜೀವನ ಪದ್ಧತಿ ಸುಧಾರಣೆಯಾಗಿ ಎಲ್ಲ ರೋಗಗಳಿಂದಲೂ ಮುಕ್ತವಾಗಬಹುದು ಎಂದರು.

ಕುತ್ತಿಗೆ, ಭುಜಗಳ ಸೂಕ್ಷ್ಮ ವ್ಯಾಯಾಮವನ್ನು ನಿತ್ಯ ಮಾಡುತ್ತಿರುವುದರಿಂದ ಹಲವು ಬಗೆಯ ನರದೋಷಗಳನ್ನು ಹಾಗೂ ಇತರ ಹಲವು ತೊಂದರೆಗಳನ್ನು ನಿವಾರಿಸಬಹುದು ಎಂದು ಹೇಳಿದರು.

ಕೇಂದ್ರ ನರ ಮಂಡಲ, ವರ್ತುಲ ನರಮಂಡಲ ಮತ್ತು ಸ್ವಯಂ ಚಾಲಿತ ವ್ಯವಸ್ಥೆ ಎಂಬ ಮೂರು ಮುಖ್ಯ ವ್ಯವಸ್ಥೆಗಳು ನಮ್ಮ ದೇಹದಲ್ಲಿವೆ. ನರಗಳನ್ನು ಉತ್ತೇಜನಗೊಳಿಸುವ ಮೂಲಕ ಈ ನರಮಂಡಲ ವ್ಯವಸ್ಥೆಯನ್ನು ಸಕ್ರಿಯವಾಗಿ ಇಡಬೇಕು. ಕುತ್ತಿಗೆ, ಭುಜಕ್ಕೆ ಸಂಬಂಧಿಸಿದಂತೆ 25ಕ್ಕೂ ಅಧಿಕ ಸೂಕ್ಷ್ಮ ವ್ಯಾಯಾಮಗಳಿವೆ. ಇವುಗಳನ್ನು ಮಾಡುತ್ತಿದ್ದರೆ ನರದೌರ್ಬಲ್ಯಗಳನ್ನು ಪರಿಣಾಮಕಾರಿಯಾಗಿ ನಿವಾರಿಸಬಹುದು ಎಂದು ಡಾ.ಹಂದ್ರಾಳ ಹೇಳಿದರು.

ಪಂಚತತ್ವ, ಪಂಚಕೋಶಗಳು ಹಾಗೂ ಪಂಚವಾಯುಗಳನ್ನು ವಿಶೇಷವಾದ ಮುದ್ರೆಗಳನ್ನು ಬಳಸಿಕೊಂಡು, ಕಪಾಲಭಾತಿ ಮಾಡುವುದರಿಂದ ನಿಯಂತ್ರಣದಲ್ಲಿ ಇರಿಸಬಹುದು. ಥೈರಾಯ್ಡ್‌ನಂತಹ ತೊಂದರೆಗಳನ್ನು ಸಹ ಯೋಗದಿಂದ ನಿವಾರಿಸಿಕೊಂಡ ಸಾಕಷ್ಟು ನಿದರ್ಶನಗಳಿವೆ ಎಂದು ವಿವರಿಸಿದರು.

ಎಸ್.ಕೆ.ಎಂ.ಪಿ.ಇ.ಎಲ್ ಸ್ವಾತಂತ್ರ್ಯ ಉದ್ಯಾನದಲ್ಲಿ ಭಾನುವಾರ ಬೆಳಗ್ಗೆ ನರಗಳ ದೌರ್ಬಲ್ಯ ಕುರಿತ ವಿಶೇಷ ಯೋಗ ಶಿಬಿರ ನಡೆಯಿತು.

ಬದಲಾದ ಜೀವನ ಶೈಲಿ

ಬದಲಾದ ಜೀವನ ಶೈಲಿಯ ಬಗ್ಗೆ ನಾವು ಆಗಾಗ ಹೇಳುತ್ತಲೇ ಇದ್ದೇವೆ. ಆದರೆ ಅದನ್ನು ಸರಿಪಡಿಸಿಕೊಳ್ಳುವುದೂ ನಮ್ಮ ಕೈಯಲ್ಲೇ ಇದೆ. ಬೆಳಗ್ಗೆ ಹೊಟ್ಟೆತುಂಬ ಆಹಾರ, ಮಧ್ಯಾಹ್ನ ಶೇ 50ರಷ್ಟು ಆಹಾರ, ರಾತ್ರಿ ಶೇ 25ರಷ್ಟು ಆಹಾರ ಸೇವನೆ, ಮಲಗುವುದಕ್ಕೆ 2 ಗಂಟೆ ಮೊದಲಾಗಿ ರಾತ್ರಿಯ ಆಹಾರ ಸೇವನೆ ಅಗತ್ಯ. ರಾತ್ರಿ 11ಕ್ಕೆ ಮಲಗಿದರೆ ಬೆಳಗ್ಗೆ 5ಕ್ಕೆ ಏಳುವ ಅಭ್ಯಾಸ ಸಹಿತ ಹಲವಾರು ಬಗೆಯಲ್ಲಿ ನಾವು ನಮ್ಮ ಆರೋಗ್ಯವನ್ನು ಸುಸ್ಥಿತಿಯಲ್ಲಿ ಇಟ್ಟುಕೊಳ್ಳಬಹುದು ಎಂದು ಸಲಹೆ ನೀಡಿದರು.

ಯುವ ಭಾರತ ರಾಜ್ಯ ಪ್ರಭಾರಿ ಕಿರಣ್ ಕುಮಾರ್, ಹಿರಿಯ ಯೋಗ ಸಾಧಕರಾದ ಉಮಾ ವಿಶ್ವನಾಥ್, ಮಂಗಳಮ್ಮ, ಅನಂತ ಜೋಷಿ, ಶ್ರೀರಾಮ್, ಅಶೋಕ್ ಚಿತ್ರಗಾರ್, ಪ್ರಕಾಶ್ ಕುಲಕರ್ಣಿ, ಶಿವಮೂರ್ತಿ, ಕೃಷ್ಣ ನಾಯ್ಕ್, ಶ್ರೀನಿವಾಸ ಮಂಚಿಕೇರಿ, ಶ್ರೀಧರ್, ಪ್ರಮೀಳಮ್ಮ ಇತರರಿದ್ದರು.

ರೈತರಿಗೆ ಕನಿಷ್ಠ ಬೆಂಬಲ ಬೆಲೆ ಪರಿಷ್ಕರಿಸಿ

ಬಳ್ಳಾರಿ: ತಾಲೂಕಿನ ಚಾಗನೂರು ಸಿರಿವಾರ ಗ್ರಾಮದ ಫಲವತ್ತಾದ ಗದ್ದೆಗಳಲ್ಲಿ ವಿಮಾನ ನಿಲ್ದಾಣ ಮಾಡಬಾರದು ಎಂದು ನಡೆಸಿದ ಹೋರಾಟದಲ್ಲಿ ಅಂದಿನ ರಾಜಕೀಯದವರು ವಿಮಾನ ನಿಲ್ದಾಣದ ವಿರುದ್ಧ ಸಿಡಿದೆದ್ದ ರೈತ ವರ್ಗಕ್ಕೆ ಜೈಲು ಸೇರಿಸಿತು. ನಾನಾ ತರಹದ ಕಿರುಕುಳ ನೀಡಿತು, ಆದರೂ ರೈತರ ಹೋರಾಟ ಕೆಚ್ಚೆದೆಯ ಫಲವಾಗಿ ಇಂದಿಗೂ ವಿಮಾನ ನಿಲ್ದಾಣಕ್ಕೆ ಸ್ವಾಧೀನ ಪಡಿಸಿಕೊಂಡ ಜಮೀನಿನಲ್ಲಿ ಇಂದಿಗೂ ಒಂದು ಇಟ್ಟಿಗೆ ಒಂದು ಪುಟ್ಟಿ ಸಿಮೆಂಟ್ ಹಾಕಲು ಸರಕಾರದ ಕೈಲಿ ಸಾಧ್ಯವಾಗಿಲ್ಲ ಎಂದು ಹೋರಾಟ ಸಮಿತಿ ಮುಖಂಡ ಚಾಗನೂರು ಮಲ್ಲಿಕಾರ್ಜುನ ರೆಡ್ಡಿ ಹೇಳಿದರು.

ನಗರದ ರಾಘವ ಕಲಾ ಮಂದಿರದಲ್ಲಿ ನಡೆದ ರೈತ ಸಂಘದ ಪ್ರಥಮ ಸಮ್ಮೇಳನದಲ್ಲಿ ಮಾತನಾಡಿ, ಕಳೆದ ಬೇಸಿಗೆಯಲ್ಲಿ ರೈತರ ಬೆಳೆಗೆ ನೀರು ಬಿಡದೆ ಜಲಾಶಯ ಖಾಲಿ ಆಗಿದೆಯೆಂದು ಹೇಳಿದ್ದರು. ಇಡೀ ರೈತರು ಹೋರಾಟಕ್ಕಾಗಿ ಬಳ್ಳಾರಿ ಬಂದ್ ಮಾಡಿ ಹೋರಾಟಕ್ಕೆ ಕರೆ ನೀಡಿದ್ದರ ಫಲವಾಗಿ 25 ದಿನ ನೀರನ್ನು ಬಿಡಿಸುವಲ್ಲಿ ಹೋರಾಟ ಗಳು ಯಶಸ್ವಿಯಾಯಿತು ಎಂದರು.

ರೈತ ಸಂಘವು ರೈತರನ್ನ ಕಾಯುವ ಕಾವಲು ನಾಯಿಯಂತೆ ರೈತನನ್ನು ಸದಾ ಜಾಗೃತಿ ಮಾಡುವ ಕೆಲಸ ರೈತ ಸಂಘವು ಮಾಡಲಿದೆ ಎಂದು ಹೇಳುದ್ದಾರೆ.ಕರ್ನಾಟಕ ರಾಜ್ಯ ರೈತ ಸಂಘ ಹಾಗೂ ಹಸಿರು ಸೇನೆ ಸಂಘಟನೆಯ ಸಮಾವೇಶದಲ್ಲಿ ರೈತಪರ ಒಟ್ಟು 13 ನಿರ್ಣಯಗಳನ್ನು ಕೈಗೊಳ್ಳಲಾಯಿತು.ರೈತ ಸಂಘದ ಅಧ್ಯಕ್ಷ ಕರೂರು ಮಾಧವ ರೆಡ್ಡಿ ಮಾತನಾಡಿ, ಸಂಘಟನೆಯ ಸದಸ್ಯರು ಆಯ್ಕೆ ಮಾಡುವವರೇ ಸಂಘಟನೆಯ ಮುಂದಿನ ಅಧ್ಯಕ್ಷರಾಗಲಿ ಎಂದರು.

ಶಾಸಕ ಬಿ.ಆರ್.ಪಾಟೀಲ್, ರಾಜ್ಯ ರೈತ ಸಂಘಟನೆಗಳ ಒಕ್ಕೂಟದ ಅಧ್ಯಕ್ಷ ಕುರುಬೂರು ಶಾಂತಕುಮಾರ್, ಕರ್ನಾಟಕ ರಾಜ್ಯ ರೈತ ಸಂಘದ ಗೌರವಾಧ್ಯಕ್ಷ ಸ.ರಘುನಾಥ, ಎಐಕೆಎಂಕೆಎಸ್‌ನ ಸಹ ಸಂಚಾಲಕಕಿ ಎಸ್.ಝೂನ್ಸಿ, ರೈತ ಮುಖಂಡ ಹನುಮಗೌಡ ಇದ್ದರು.

ನಗರದ ರಾಘವ ಕಲಾ ಮಂದಿರದಲ್ಲಿ ನಡೆದ ರೈತ ಸಂಘದ ಪ್ರಥಮ ಸಮ್ಮೇಳನದಲ್ಲಿ ಚಾಗನೂರು ಮಲ್ಲಿಕಾರ್ಜುನ ರೆಡ್ಡಿ ಮಾತನಾಡಿದರು.

ನಿರ್ಣಯಗಳು

- 210 ಕೆ. ವಿ. ವಿದ್ಯುತ್ ಪೂರೈಸಿ
- ರೈತರಿಗೆ ನೆರವಾಗಬೇಕು.
- ಕನಿಷ್ಠ ಬೆಂಬಲ ಬೆಲೆ ಪರಿಷ್ಕರಿಸಿ, ಜಾರಿಗೊಳಿಸಬೇಕು.
- ಭೂಮಿಯನ್ನು ಭೂ ರಹಿತರಿಗೆ ಹಂಚಬೇಕು.
- ಮೆಣಸಿನಕಾಯಿ ಮಾರುಕಟ್ಟೆ ಪ್ರಾರಂಭಿಸಬೇಕು.

35 ಟನ್ ನಂದಿನಿ ಮೈಸೂರು ಪಾಕ್ ಸಪ್ಲೆ!

ಬಳ್ಳಾರಿ: ಜಿಲ್ಲೆಯ ತೋರಣಗಲ್ಲಿನ ಜಿಂದಾಲ್ ಸಂಸ್ಥೆಗೆ ದೀಪಾವಳಿ ಹಬ್ಬದ ಪ್ರಯುಕ್ತ ಸಿಹಿ ಹಂಚಲು ಕರ್ನಾಟಕ ಹಾಲು ಮಹಾಮಂಡಳಿ ಹಾಗು ರಾಬಕೊವಿ ಹಾಲು ಒಕ್ಕೂಟದಿಂದ 35 ಟನ್ ನಂದಿನಿ ಮೈಸೂರು ಪಾಕ್ ಸರಬರಾಜು ಮಾಡಿದೆ.

ದೀಪಾವಳಿಯ ಸಿಹಿ ಹಂಚಲು ಈ ವರೆಗೆ ಮುಂಬೈ ಮೊದಲಾದ ಕಡೆಗಳಿಂದ ಖರೀದಿ ಮಾಡುತ್ತಿದ್ದ ಜಿಂದಾಲ್ ಸಂಸ್ಥೆ ರಾಜ್ಯದ ನಂದಿನಿ ಮೈಸೂರು ಪಾಕ್ ನ್ನು ತನ್ನ ಕಾರ್ಮಿಕರು ಮತ್ತು ಅಧಿಕಾರಿ ವರ್ಗ ಸಿಬ್ಬಂದಿಗೆ ಹಂಚಲು ಖರೀದಿ ಮಾಡಿರುವುದು ನಂದಿನಿ ಗುಣ ಮಟ್ಟದ ಉತ್ಪನ್ನಕ್ಕೆ ಸಾಕ್ಷಿಯಾಗಿದೆ.

ಜಿಂದಾಲ್ ಅಧಿಕಾರಿಗಳಿಗೆ ಕರ್ನಾಟಕ ಹಾಲು ಮಹಾಮಂಡಳಿ ಹಾಗು ರಾಬಕೊವಿ ಹಾಲು ಒಕ್ಕೂಟದಿಂದ 35 ಟನ್ ಮೈಸೂರು ಪಾಕನ್ನು ವಾಹನದ ಮೂಲಕ ಕಳಿಸಿ ಕೊಡಲಾಯಿತು. ಈ ವೇಳೆ ಒಕ್ಕೂಟದ ವ್ಯವಸ್ಥಾಪಕ ನಿರ್ದೇಶಕ ಜಿ ಪೀರ್ಯಾನಾಯ್ಕ, ಮಾರುಕಟ್ಟೆ ವ್ಯವಸ್ಥಾಪಕ ಎಸ್ ವೆಂಕಟೇಶಗೌಡ, ಉಪ ವ್ಯವಸ್ಥಾಪಕ ಟಿ ಮಲ್ಲಿಕಾರ್ಜುನ, ವ್ಯವಸ್ಥಾಪಕ ಡಿಪೋ ತಿಪ್ಪೇಸ್ವಾಮಿ ಇತರರಿದ್ದರು.

ಕರ್ನಾಟಕ ಹಾಲು ಮಹಾಮಂಡಳಿ ಹಾಗು ರಾಬಕೊವಿ ಹಾಲು ಒಕ್ಕೂಟದಿಂದ 35 ಟನ್ ನಂದಿನಿ ಮೈಸೂರು ಪಾಕ್ ಸರಬರಾಜು ಗಾಡಿಗೆ ಚಾಲನೆ ನೀಡಲಾಯಿತು.

ಮಳೆಯಿಂದ ನೂರಾರು ಎಕರೆ ಫಸಲು ನಾಶ

ಹೊಸಪೇಟೆ: ಮಳೆಯಿಂದಾಗಿ ರೈತರಿಗೆ ಕಳೆದ ಮುಂಗಾರು ಹಾಗೂ ಸದ್ಯದ ಹಿಂಗಾರು ಬೆಳೆ ನೂರಾರು ಎಕರೆ ಪ್ರದೇಶದಲ್ಲಿ ಫಸಲು ನಾಶವಾಗಿದ್ದು, ಈವರೆಗೂ ಯಾವುದೇ ರೀತಿಯ ಪರಿಹಾರ ನೀಡದ ಸರ್ಕಾರದ ವಿರುದ್ಧ ಕರ್ನಾಟಕ ರಾಜ್ಯ ರೈತ ಸಂಘ ಹಾಗೂ ಹಸಿರು ಸೇನೆ (ಜೆ.ಕಾರ್ತಿಕ ಬಣ)ದ ಜಿಲ್ಲಾ ಘಟಕದ ಅಧ್ಯಕ್ಷ ಜೆ.ಎನ್. ಕಾಳಿದಾಸ ಆಕ್ರೋಶ ವ್ಯಕ್ತಪಡಿಸಿದರು. ನಗರದಲ್ಲಿ ಸುದ್ದಿಗೋಷ್ಠಿಯಲ್ಲಿ ಮಾತನಾಡಿದ ಕಳೆದ ಮೇ.16ರಂದು ಹೊಸಪೇಟೆ ತಾಲೂಕು ಒಂದರಲ್ಲಿಯೇ 208 ಹೆಕ್ಟೇರ್ ಪ್ರದೇಶದಲ್ಲಿ ಬೆಳೆದ ಬಾಳೆ ಬೆಳೆ ನಾಶವಾಗಿದ್ದು, ಆ ಬೆಳೆ ಕಳೆದುಕೊಂಡ ರೈತರಿಗೆ ಇದುವರೆಗೂ ಪರಿಹಾರ ಸಿಕ್ಕಿಲ್ಲ ಎಂದರು. ಮುಂಗಾರು, ಹಿಂಗಾರು ಮಳೆಗೆ ಜಿಲ್ಲೆಯ ಹೊಸಪೇಟೆಯಲ್ಲಿ 67 ಹೆಕ್ಟೇರ್, ಹಗರಿಬೊಮ್ಮನಹಳ್ಳಿಯಲ್ಲಿ 7, ಹಡಗಲಿಯಲ್ಲಿ 20, ಕೂಡ್ಲಿಗಿಯಲ್ಲಿ 27 ಹೆಕ್ಟೇರ್ ಸೇರಿದಂತೆ ಜಿಲ್ಲೆಯಲ್ಲಿ ಒಟ್ಟು 400 ಹೆಕ್ಟೇರ್ ಹಾನಿಯಾಗಿದ್ದು, ತಕ್ಷಣ ಪರಿಹಾರ ನೀಡಬೇಕೆಂದು ಒತ್ತಾಯಿಸಿದರು. 'ಈ ಬಾರಿ ಮುಂಗಾರು ಮಳೆಗೆ ಬೆಳೆದ ಮೆಕ್ಕೆಜೋಳ, ಭತ್ತ ಮತ್ತು ಮೆಣಸಿನಕಾಯಿ ಬೆಳೆ ಹಾನಿಯಾಗಿದ್ದು, ರೈತರಿಗೆ ದಿಕ್ಕು ತೋಚದಂತಾಗಿದೆ. ಇನ್ನು ಸಮಸ್ಯೆಯನ್ನು ಅಧಿಕಾರಿಗಳ ಮುಂದೆ ಹೇಳಬೇಕೆಂದರೆ ಅಧಿಕಾರಿಗಳು ಸಿಗದೇ ಸತಾಯಿಸುತ್ತಿದ್ದಾರೆ. ಮುಂದಿನ 15 ದಿಗಳಲ್ಲಿ ಸೂಕ್ತ ಪರಿಹಾರ ನೀಡದಿದ್ದರೆ ಉಗ್ರ ಹೋರಾಟ ಮಾಡಲಾಗುದು' ಎಂದರು. ಎಚ್. ಮಲ್ಲಿಕಾರ್ಜುನ, ಹೇಮರಡ್ಡಿ, ಕೆ.ಎಚ್.ಮಹಾಂತೇಶ್, ಎಲ್.ಎಸ್. ರುದ್ರಪ್ಪ, ಜ್ಯೋತಿ ಕೊಟ್ರಪ್ಪ, ನಲ್ಲಾಪುರ ಹನುಮಂತ ಇದ್ದರು.

ಹಗರಿಬೊಮ್ಮನಹಳ್ಳಿ ತ್ಯಾಗಮಯಿ ಸೇವಾ ಟ್ರಸ್ಟ್, ಶಾಲಾ ಶಿಕ್ಷಣ ಇಲಾಖೆ ಹಾಗೂ ರಾಷ್ಟ್ರೋತ್ಥಾನ ವಿದ್ಯಾ ಕೇಂದ್ರ ವತಿಯಿಂದ ಡಾ. ಎ.ಪಿ.ಜೆ ಅಬ್ದುಲ್ ಕಲಾಂ ಜನ್ಮ ದಿನಾಚರಣೆ ಹಾಗೂ ವಿಶ್ವ ವಿದ್ಯಾರ್ಥಿಗಳ ದಿನಾಚರಣೆ ಪ್ರಯುಕ್ತ ವಿಜ್ಞಾನ ಸಮ್ಮೇಳನ ಕಾರ್ಯಕ್ರ ನಡೆಯಿತು. ಜಿಲ್ಲಾಧಿಕಾರಿ ಎಂ .ಎಸ್. ದಿವಾಕರ ಉದ್ಘಾಟಿಸಿದರು. ವಿದ್ಯಾರ್ಥಿಗಳು ಭಾಗವಹಿಸಲು ತೆಗೆದುಕೊಂಡು ಬಂದ ವಿಜ್ಞಾನದ ಮಾದರಿ ಉಪಕರಣಗಳನ್ನು ಪರಿಶೀಲಿಸಿ ವಿಜ್ಞಾನಿಗಳಿಗೆ ಯಾವ ವಿಜ್ಞಾನದ ಅವಶ್ಯಕತೆ ಬೇಕೋ ಆ ಜ್ಞಾನವನ್ನು ವಿದ್ಯಾರ್ಥಿಗಳು ಪಡೆದು ಉತ್ತಮ ವಿಜ್ಞಾನಿಗಳಾಗುವಂತೆ ಜೊತೆಗೆ ಉತ್ತಮ ನಾಗರೀಕರಾಗಬೇಕೆಂದು ಸಲಹೆ ಸೂಚನೆ ನೀಡಿ ಮಕ್ಕಳೊಂದಿಗೆ ಸಂವಾದ ನಡೆಸಲಾಯಿತು.

ಪ್ರಜಾಪ್ರಭುತ್ವ ಮೌಲ್ಯ ಎತ್ತಿ ಹಿಡಿಯೋಣ

ಬಳ್ಳಾರಿ: ಬ್ಯಾಂಕ್ ನೌಕರರ ಸಂಘಟನೆಯ ಪದಾಧಿಕಾರಿ ಮತ್ತು ಸದಸ್ಯರಾದ ಪ್ರತಿಯೊಬ್ಬರೂ ಬ್ಯಾಂಕ್ ನೌಕರರ ಬೇಡಿಕೆಗಳನ್ನು ಈಡೇರಿಸುವುದರ ಜತೆಗೆ ದೇಶದ ಪ್ರಜಾಸತ್ಮಕ ಮೌಲ್ಯಗಳನ್ನು ಎತ್ತಿ ಹಿಡಿಯೋಣ ಎಂದು ಭಾರತ ಕಾರ್ಯಕಾರಿಣಿ ಮಂಡಳಿ ಸದಸ್ಯ ಆರ್.ಘನಮಲ್ ಕರೆ ನೀಡಿದರು. ನಗರದ ರಾಯಲ್ ಸರ್ಕಲ್ ಕೆನರಾಬ್ಯಾಂಕ್ ಶಾಖೆಯ ಬ್ಯಾಂಕ್ ನೌಕರರ ಸಮ್ಮುಖದಲ್ಲಿ ಏರ್ಪಡಿಸಲಾಗಿದ್ದ ಬ್ಯಾಂಕ್ ಎಂಪ್ಲೋಯೀಸ್ ಫೆಡರೇಷನ್ ಆಫ್ ಇಂಡಿಯ 43ನೇ ವಾರ್ಷಿಕೋತ್ಸವ ದಿನಾಚರಣೆಯಲ್ಲಿ ಮಾತನಾಡಿದರು. ದೇಶದ ಸಾಮಾಜಿಕ ವಿಷಯಗಳಿಗೆ ಧಕ್ಕೆಯಾದಾಗ ಬಿಇಇಎಲ್ ನಿರಂತರವಾಗಿ ಪ್ರತಿಭಟನೆಗಳನ್ನು ಮಾಡುತ್ತಾ ಕಾರ್ಮಿಕರ, ರೈತಪಿ ವರ್ಗಕ್ಕೆ ನ್ಯಾಯ ದೊರಕಿಸಿಕೊಡುವಲ್ಲಿ ಯಶಸ್ವಿಯಾಗಿದೆ ಎಂದು ತಿಳಿಸಿದರು. ಸಿಐಟಿಯು ನ ಜಿಲ್ಲಾ ಮುಖಂಡರಾದ ಸತ್ಯಬಾಬು ಮಾತನಾಡಿ ಬಿಇಇಎಲ್ ತನ್ನದೇ ಆದ ಇತಿಹಾಸವನ್ನು ಹೊಂದಿದ್ದು ಬ್ಯಾಂಕ್ ಕಾರ್ಮಿಕರ ಏಳಿಗೆಗಾಗಿ ನಿರಂತರವಾಗಿ ಹೋರಾಟ ಮಾಡುತ್ತಾ ಬಂದಿದೆ ಎಂದು ಹೇಳಿದರು. ಬಳ್ಳಾರಿಯ ಎಲ್.ಐ.ಸಿಯ ಕಾರ್ಮಿಕರ ಮುಖಂಡರಾದ ಸೂರ್ಯನಾರಾಯಣ ಮಾತನಾಡಿ ಬಿಇಇಎಲ್ ನ ನಿರಂತರ ಶ್ರಮದಿಂದ ಬ್ಯಾಂಕ್ ನೌಕರರ ಏಳಿಗೆಗೆ ತನ್ನದೇ ಆದ ಮೌಲ್ಯವನ್ನು ಹೊಂದಿದೆ. ಬ್ಯಾಂಕ್ ಸಂಘಟನೆಯ ಪದಾಧಿಕಾರಿಗಳಾದ ವೇಣುಗೋಪಾಲ್ ಶೆಟ್ಟಿ, ಕಾರ್ತಿಕ್. ಕೆ , ಟಿ. ಕಿಶೋರ್ ಕುಮಾರ್, ರಂಗಣ್ಣ, ಮಲ್ಲಿಕಾರ್ಜುನ. ಡಿ, ಸೌಮ್ಯ ಜಾದವ್, ಸಂಘದ ಸದಸ್ಯರು, ಸೇರಿದಂತೆ ಇತರರು ಉಪಸ್ಥಿತರಿದ್ದರು.

ಸಮಾಚಾರ ಸಣ್ಣದಲ್ಲ

ಜಿಲ್ಲಾ ನೇವಾಕ್ ಸಂಘಕ್ಕೆ ಆಯ್ಕೆ

ಗದಗ: ಜಿಲ್ಲೆಯ ಮಹಾತ್ಮ ಗಾಂಧಿ ರಾಷ್ಟ್ರೀಯ ಗ್ರಾಮೀಣ ಉದ್ಯೋಗ ಖಾತ್ರಿ ಯೋಜನೆಯಲ್ಲಿ ಹೊರಗುತ್ತಿಗೆ ಆಧಾರದಲ್ಲಿ ಕಾರ್ಯ ನಿರ್ವಹಿಸುತ್ತಿರುವ ಗದಗ ಜಿಲ್ಲಾ ನರೇಗಾ ನೌಕರರ ಕ್ಷೇಮಾಭಿವೃದ್ಧಿ (ನೇವಾಕ್) ಸಂಘದ ಪದಾಧಿಕಾರಿಗಳನ್ನು ಶುಕ್ರವಾರ ಸರ್ವಾನುಮತದಿಂದ ಆಯ್ಕೆ ಮಾಡಲಾಯಿತು. ಜಿಲ್ಲಾ ಅಧ್ಯಕ್ಷರಾಗಿ ಸುರೇಶ ಬಾಳಿಕಾಯಿ, ಉಪಾಧ್ಯಕ್ಷರಾಗಿ ಸಿದ್ದು ಗುಡಿಮನಿ, ರಾಜ್ಯ ಸಂಘಕ್ಕೆ ಜಿಲ್ಲಾ ಪ್ರತಿನಿಧಿಯಾಗಿ ಕಿರಣಕುಮಾರ ಎಸ್.ಎಚ್., ಜಿಲ್ಲಾ ಸಂಘದ ಖಜಾಂಚಿಯಾಗಿ ವೀರೇಶ ಪಟ್ಟಣಶೆಟ್ಟಿ, ಜಿಲ್ಲಾ ಸಂಘಟನಾ ಕಾರ್ಯದರ್ಶಿಯಾಗಿ ಫಕ್ಕೀರೇಶ ನಿಟ್ಟಾಲಿ, ಕಾರ್ಯದರ್ಶಿಗಳಾಗಿ ಅರುಣ ತಂಬ್ರಳ್ಳಿ ಮತ್ತು ಅರುಣ ಸಿಂಗ್ರಿ, ಉಪಕಾರ್ಯದರ್ಶಿಯಾಗಿ ಹರೀಶ ಸೊಬರದ ಮತ್ತು ಮಾಧ್ಯಮ ಸಂಯೋಜಕರಾಗಿ ವೀರೇಶ ಬಸನಗೌಡ್ರ ಆಯ್ಕೆ ಆಗಿದ್ದಾರೆ. ಇನ್ನೂ ತಾಲೂಕು ಪ್ರತಿನಿಧಿಗಳಾಗಿ ನವೀನ ಬಸರಿ (ಗದಗ), ಪ್ರಕಾಶ ಮ್ಯಾಕಲ್ (ಗಜೇಂದ್ರಗಡ), ಲಿಂಗರಾಜ ಅರಿಷಿಣದ (ಲಕ್ಷ್ಮೇಶ್ವರ), ಮೋಹನ ಡಂಬಳ (ಮುಂಡರಗಿ), ಶಾಂತಾ ತಿಮ್ಮರಡ್ಡಿ (ರೋಣ), ಹನುಮಂತ ಡಂಬಳ (ನರಗುಂದ), ಗುರು ಪಕ್ಕೀರಗೌಡ (ಶಿರಹಟ್ಟಿ) ಆಯ್ಕೆಯಾಗಿದ್ದಾರೆ ಎಂದು ಪ್ರಕಟಣೆ ತಿಳಿಸಲಾಗಿದೆ.

ಚಂದ್ರಕಲಾ ತೋರಗಲ್ಲಮಠ ನಿಧನ

ಧಾರವಾಡ: ಸ್ಥಳೀಯ ಬೆಳಗಾವಿ ರಸ್ತೆಯ ಮಹಾಂತೇಶ ನಗರ ನಿವಾಸಿ ಚಂದ್ರಕಲಾ ಚಂದ್ರಶೇಖರಯ್ಯ ತೋರಗಲ್ಲಮಠ (90) ಭಾನುವಾರ ನಿಧನ ರಾದರು. ಮೃತರು ಇಬ್ಬರು ಪುತ್ರರು, ಇಬ್ಬರು ಪುತ್ರಿಯರು ಹಾಗೂ ಅಪಾರ ಬಂಧುಗಳನ್ನು ಅಗಲಿದ್ದಾರೆ.

ಧಾರವಾಡದಲ್ಲಿ ಏರಿಯಾ ಡಾಮಿನೇಷನ್

ಧಾರವಾಡ: ರಸ್ತೆ ಬದಿಯಲ್ಲಿ ನಿಂತು ಧೂಮಪಾನ ಮಾಡುವವರು. ಬೈಕ್ ನಲ್ಲಿ ಮೂವರು ಮಂದಿ ತಿರುಗಾಡುವುದು. ಸಾರ್ವಜನಿಕ ಸ್ಥಳಗಳಲ್ಲಿ ಮದ್ಯಪಾನ ಮಾಡುವುದು. ಸಾರ್ವಜನಿಕರಿಗೆ ಕಿರಿಕಿರಿ ಉಂಟು ಮಾಡುವ ಪುಂಡಪೋಕರಿಗಳಿಗೆ, ಧಾರವಾಡದ ಮೂರು ಪೊಲೀಸ್ ಠಾಣೆ ಎಚ್ಚರಿಕೆ ಕೊಡಲಾಯಿತು. ಪೊಲೀಸ್ ಠಾಣೆ ವ್ಯಾಪ್ತಿಯಲ್ಲಿ ಬರುವ ಏರಿಯಾ ಗಳಲ್ಲಿ ತಿರುಗಾಡಿ 162 ಜನರನ್ನು ಹಿಡಿದು, ಧಾರವಾಡದ ದೈವಜ್ಞ ಕಲ್ಯಾಣ ಮಂಟಪದಲ್ಲಿ ಎಚ್ಚರಿಕೆಯ ಸಂದೇಶ ನೀಡಲಾಯಿತು. ಯಾವುದೇ ಅನೈತಿಕ ಚಟುವಟಿಕೆ ನಡೆಸಿದರೆ ತಮ್ಮ ಮೇಲೆ ಶಿಸ್ತಿನ ಕ್ರಮ ಕೈಗೊಳ್ಳಲಾಗುವುದು ಎಂದರು. ರಸ್ತೆಯಲ್ಲಿ ಮದ್ಯಪಾನ ಮಾಡಿ ಕಿರಿಕಿರಿ ಮಾಡುತ್ತಿದ್ದವರಿಗೆ ಗುರುತಿಸಿ, ಅಂತವರಿಗೆ ದಂಡ ಹಾಕಿದ್ದರು. ಧಾರವಾಡ ಎಸಿಪಿ ಪ್ರಶಾಂತ್ ಸಿದ್ದನಗೌಡ ಇವರ ನೇತೃತ್ವದಲ್ಲಿ ಈ ಕಾರ್ಯಾಚರಣೆ ನಡೆಯಲಾಯಿತು. ಈ ಸಂದರ್ಭದಲ್ಲಿ ಮೂರು ಪೊಲೀಸ್ ಠಾಣೆ ಸಿಪಿಐ ಮತ್ತು ಸಿಬ್ಬಂದಿ ಉಪಸ್ಥಿತರಿದ್ದರು.

ರಸ್ತೆಬದಿಯ ಅಂಗಡಿಯಲ್ಲೂ ಗೃಹ ಬಳಕೆ ಸಿಲಿಂಡರ್

ಕೇಂದ್ರ ಸರಕಾರದ ಉಜ್ವಲ ಯೋಜನೆಯ ಸಿಲಿಂಡರ್ ಹೋಟೇಲ್ ಗಳಲ್ಲಿಯೂ ಬಳಕೆ | ಸಾರ್ವಜನಿಕರ ಆರೋಪ

ಮಾಳಿಂಗರಾಯ ಪೂಜಾರ

ಗದಗ: ಗದಗ ಬೆಟಗೇರಿ ನಗರ ಸೇರಿದಂತೆ ಜಿಲ್ಲಾದ್ಯಂತ ಗೃಹ ಬಳಕೆಯ ಅನಿಲ ಸಿಲಿಂಡರ್ ಗಳನ್ನು ವಾಣಿಜ್ಯ ಉದ್ದೇಶಕ್ಕೆ ಎಗ್ಗಿಲ್ಲದೆ ದುರ್ಬಳಕೆ ನಡೆಯುತ್ತಿದ್ದು, ಹೇಳೋರು ಕೇಳೋರು ಇಲ್ಲದಂತಾಗಿದೆ.

ಕೇಂದ್ರ ಸರ್ಕಾರ ಉಜ್ವಲ ಯೋಜನೆ ಜಾರಿಗೆ ತಂದು ಬಡ ಕುಟುಂಬಗಳಿಗೆ ಉಚಿತ ಎಲ್‌ಪಿಜಿ ಸಿಲಿಂಡರ್‌ಗಳನ್ನು ವಿತರಣೆ ಮಾಡಲಾಯಿತು ಇದರಿಂದ ಪ್ರತಿ ನಗರ ಹಾಗೂ ಗ್ರಾಮಗಳಲ್ಲಿ ಸಿಲಿಂಡರ್ ಬಳಕೆ ಪ್ರಮಾಣ ಹೆಚ್ಚಾಗಿದೆ ಅಲ್ಲದೆ ಪ್ರತಿಯೊಬ್ಬರೂ ಎರಡು ಸಿಲಿಂಡರ್ (ಹೆಚ್ಚುವರಿ) ಹೊಂದಿದ್ದು, ಈ ಯೋಜನೆಯ ಒಂದು ಒಳ್ಳೆಯ ಕಾರ್ಯಕ್ರಮವಾಗಿದೆ ಆದರೆ ಇದು ದುರ್ಬಳಕೆ ಆಗುತ್ತಿದೆ ಎನ್ನುವ ಆರೋಪಗಳು ಸಾರ್ವಜನಿಕರಲ್ಲಿ ಕೇಳಿ ಬರುತ್ತಿದೆ.

ಗೃಹ ಬಳಕೆ ಉದ್ದೇಶಕ್ಕೆ ನೀಡಲಾಗುವ ಸಿಲಿಂಡರ್ ಗೃಹ ಬಳಕೆಗೆ ಉಪಯೋಗಿಸಬೇಕು ಎನ್ನುವುದು ಇದೆ ಆದರೆ ಸಿಲಿಂಡರ್‌ಗಳನ್ನು ವಾಣಿಜ್ಯ ಉದ್ದೇಶದ ಸಿಲಿಂಡರ ಬಳಕೆಯಾಗುತ್ತಿರುವುದು ಎಲ್ಲೆಂದರಲ್ಲಿ ಕಾಣಬಹುದಾಗಿದೆ.

ಗೃಹ ಬಳಕೆ ಸಿಲಿಂಡರ್ ದರ ರು. 739 ಇದೆ ಆದರೆ ವಾಣಿಜ್ಯ ಬಳಕೆದಾರರು ಸಿಲಿಂಡರ್ ಬೆಲೆ ರು.1720 ಆಗಿದೆ ಇದರಿಂದ ಕಡಿಮೆ ಬೆಲೆಗೆ ದೊರೆಯುವ ಅಡುಗೆ ಅನಿಲ ಸಿಲಿಂಡರ್‌ಗಳನ್ನು ವಾಣಿಜ್ಯಕ್ಕಾಗಿ ಬಳಕೆ ಮಾಡುತ್ತಿದ್ದಾರೆ. ಅಲ್ಲದೆ ಗೃಹ ಬಳಕೆ ಸಿಲಿಂಡರ್ ಸಿಗುವ ಬೆಲೆಗಿಂತ ಹೆಚ್ಚಿನ ಬೆಲೆಗೆ ಕೊಳ್ಳುವದು ಹೆಚ್ಚಾಗಿದೆ. ಬೀದಿಬದಿ ಟೀ ಅಂಗಡಿ, ಹೋಟೆಲ್‌ಗಳು, ಎಗ್ ರೈಸ್, ಪಕೋಡಾ ಅಂಗಡಿ, ಬೇಕರಿಗಳಲ್ಲಿ ಯಾವುದೇ ಭಯವಿಲ್ಲದೇ ರಾಜಾರೋಷವಾಗಿ ಬಳಕೆ ಮಾಡುತ್ತಿದ್ದಾರೆ ಇನ್ನೂ ದೊಡ್ಡ ದೊಡ್ಡ ಹೋಟೆಲ್, ಡಾಬಾಗಳಲ್ಲಿ ಕದ್ದು ಮುಚ್ಚಿ ಬಳಕೆ ಮಾಡುವದು ಹೆಚ್ಚಾಗಿದೆ. ಕಾರ್, ಆಟೋಗಳಿಗೆ ಯಂತ್ರದ ಮೂಲಕ ಹಾಕುವದು ಸಣ್ಣ ಪುಟ್ಟ ಗ್ಯಾರೇಜ್ ಗಳಲ್ಲಿ ಕಂಡು ಬರುತ್ತದೆ ಹೀಗೆ ಹಲವು ಕಡೆಗಳಲ್ಲಿ ಗೃಹಬಳಕೆ ಸಿಲಿಂಡರ್‌ಗಳನ್ನು ಬಳಸಲಾಗುತ್ತಿದೆ.

ಇದಕ್ಕೆ ಸಂಬಂಧಿಸಿದ ಅಧಿಕಾರಿಗಳು ಯಾರು ಎನ್ನುವದು ತಿಳಿಯಾದಾಗಿದ್ದು, ರಾಜಾರೋಷವಾಗಿ ಸಾರ್ವಜನಿಕ ಸ್ಥಳಗಳಲ್ಲಿ ಇರುವ ಸಣ್ಣ ಪುಟ್ಟ ಅಂಗಡಿ ಎನ್ನುವ ಹೋಟೆಲ್ ಗಳಲ್ಲಿ ಸಂಬಂಧ ಅಧಿಕಾರಿಗಳು ಹಾಯ್ದು ಹೋಗುವ ದಾರಿಯಲ್ಲಿ ಇದ್ದರು ಕಂಡರು ಕಾಣದಂತೆ ವರ್ತಿಸುತ್ತಿದ್ದಾರೆ ಎನ್ನುವ ಆರೋಪವನ್ನು ಸಾರ್ವಜನಿಕರು ಮಾಡುತ್ತಿದ್ದಾರೆ.

ಇನ್ನು ಗೃಹ ಬಳಕೆ ಅನಿಲವನ್ನು ವಾಣಿಜ್ಯ ಬಳಕೆಗೆ ಉಪಯೋಗಿಸಿಕೊಳ್ಳುವವರು ಚಾಪೆ ಕೆಳಗೆ ನುಸ್ಗುವ ಕೆಲಸವನ್ನು ಮಾಡುತ್ತಿದ್ದು, ಗೃಹ ಬಳಕೆ ಸಿಲಿಂಡರ್ ವನ್ನು ವಾಣಿಜ್ಯ ಬಳಕೆಯ ಸಿಲಿಂಡರ್ ಯಂತ್ರದ ಮೂಲಕ ಡಂಪಿಂಗ್ ಮಾಡಿ ಬಳಕೆ ಮಾಡುತ್ತಾರೆ ಇದು ಕಣ್ಣಿಗೆ ಕಾಣುವುದಿಲ್ಲ ನೀಡಿದರೆ ವಾಣಿಜ್ಯ ಬಳಕೆಯ ಸಿಲಿಂಡರ್ ಆದರೆ ಅದರ ಒಳಗೆ ಇರುವದು ಗೃಹ ಬಳಕೆ ಅನಿಲವಾಗಿರುತ್ತದೆ.

ಇನ್ನು ಕೆಲವರು ಆಟೋಗಳಿಗೆ ಸಿಲಿಂಡರ್‌ಗಳನ್ನು ನೀಡುತ್ತಿದ್ದಾರೆ ಆಟೋಗಳಿಗೆ ಯಂತ್ರದ ಮೂಲಕ ತುಂಬಿಸುವ ಅಕ್ರಮ ಚಟುವಟಿಕೆಗಳು ಸಾಕಷ್ಟು ಕಡೆ ನಡೆಯುತ್ತಿವೆ ಒಂದು ಸಿಲಿಂಡರ್‌ಗೆ ರು. 400 ರಿಂದ 500 ಹೆಚ್ಚು ಬೆಲೆ ಮಾರಾಟ ಮಾಡುವದು ನಡೆಯುತ್ತಿದೆ. ಇನ್ನೂ ಕೆಲವು ಹೋಟೆಲ್ ನವರು ಸಿಲಿಂಡರ್ ಖಾಲಿಯಾಗುತ್ತಿದ್ದಂತೆ ಗ್ರಾಹಕರಿಗೆ ಸಿಲಿಂಡರ್ ಬೇಕು ಎಂದು ತಿಳಿಸುತ್ತಾರೆ ಮನೆ ಬಾಗಿಲಿಗೆ ಹೋಗಿ ಸಿಲಿಂಡರ್‌ಗಳನ್ನು ಹೆಚ್ಚಿನ ಬೆಲೆಗೆ ಖರೀದಿ ಮಾಡಿಕೊಂಡು ಬರುತ್ತಿದ್ದಾರೆ. ಅಲ್ಲದೆ ಕೆಲವರು ಗ್ರಾಹಕರ ಬುಕ್ ತೆಗೆದುಕೊಂಡು ಹೋಗಿ ಗೋದಾಮಿನಿಂದ ಇವರೆ ಸಿಲಿಂಡರ್ ತೆಗೆದುಕೊಂಡು ಬರುತ್ತಾರೆ. ಇದರಿಂದ ಗೃಹಬಳಕೆ ಅನಿಲಕ್ಕೆ ಬೇಡಿಕೆ ಹೆಚ್ಚಾಗಿದ್ದು, ಸರಿಯಾದ ಸಮಯಕ್ಕೆ ವಿತರಕರು ತಲುಪಿಸಲು ಸಾಧ್ಯವಾಗದ ಸ್ಥಿತಿ ನಿರ್ಮಾಣವಾಗಿದೆ. ವಾಣಿಜ್ಯ ಬಳಕೆಗೆ ಗೃಹಹ ಬಳಕೆ ಸಿಲಿಂಡರ್ ಕೊಳ್ಳುವವರು ಅತಿ ಕಡಿಮೆ ಬಳಕೆ ಮಾಡುವ ಗ್ರಾಹಕರನ್ನು ಗುರಿಯಾಗಿಸಿಕೊಂಡು ಫಲಾನುಭವಿಗಳ ಹೆಸರಿನಲ್ಲಿ ವಿತರಕರೇ ಬುಕ್ ಮಾಡಿಕೊಂಡು ಅಕ್ರಮವಾಗಿ ಸಿಲಿಂಡರ್‌ಗಳನ್ನು ಮಾರಾಟ ಮಾಡುತ್ತಿದ್ದಾರೆ ಇದರ ಬಗ್ಗೆ ಅಧಿಕಾರಿಗಳು ಗಮನ ಹರಿಸಬೇಕು ಈ ಅಕ್ರಮಕ್ಕೆ ಕಡಿವಾಣ ಹಾಕಬೇಕಾಗಿದೆ.

ಹೆಚ್ಚಿನ ಬೆಲೆಗೆ ಮಾರಾಟ

ಜಿಲ್ಲಾ ಕೇಂದ್ರ, ತಾಲೂಕ ಕೇಂದ್ರ, ಪಟ್ಟಣ ಪ್ರದೇಶದಲ್ಲಿ ಹಾಗೂ ಗ್ರಾಮಗಳಲ್ಲೂ ಸಹ ಈ ರೀತಿ ಗೃಹ ಬಳಕೆ ಸಿಲಿಂಡರ್ ಅನಿಲವನ್ನು ವಾಣಿಜ್ಯ ಬಳಕೆಯ ಬಳಸುವದು ಕಾಣಬಹುದಾಗಿದೆ. ಅಡುಗೆ ಸಿಲಿಂಡರ್ ದಂಧೆ ಮಿತಿಮೀರಿ ನಡೆಯುತ್ತಿದ್ದು, ಸಿಲಿಂಡರ್‌ಗಳನ್ನು ಹೆಚ್ಚಿನ ಬೆಲೆಗೆ ಮಾರಾಟವಾಗುತ್ತಿದೆ ಬಗ್ಗೆ ಸಂಬಂಧ ಪಟ್ಟವರು ಅಧಿಕಾರಿಗಳು ಇದರ ಬಗ್ಗೆ ಗಮನಹರಿಸಬೇಕು. ಅಲ್ಲದೆ ಗೃಹ ಬಳಕೆ ಸಿಲಿಂಡರ್ ಬಹಳಷ್ಟು ಸರಬರಾಜು ಆಗುತ್ತಿದೆ ಇದರಿಂದ ಸರಿಯಾದ ಸಮಯಕ್ಕೆ ಸಿಲಿಂಡರ್ ವಿತರಕರು ಮನೆಗಳಿಗೆ ತಲುಪಿಸಲು ಸಾಧ್ಯವಾಗದ ಸ್ಥಿತಿ ಇದ್ದು, ಗೋದಾಮಿನಲ್ಲಿ ಸ್ಟಾಕ್ ಇಲ್ಲ ಎನ್ನುತ್ತಿರುವುದು ಸಾಮಾನ್ಯವಾಗಿದೆ. ಗೃಹ ಬಳಕೆ ಸಿಲಿಂಡರ್ ವಾಣಿಜ್ಯ ಬಳಕೆಗೆ ಮಾಡುತ್ತಿರುವುದರಿಂದ ವಾಣಿಜ್ಯ ಬಳಕೆಯ ಸಿಲಿಂಡರ್ ಬೇಡಿಕೆ ಕಡಿಮೆ ಇದೆ ಎನ್ನಲಾಗುತ್ತಿದೆ.ಹಣದ ಆಸೆಗಾಗಿ ಅಡುಗೆ ಅನಿಲ ಸಿಲಿಂಡರ್ ಗಳನ್ನು ಮಾರಾಟ ಮಾಡುವ ಗೃಹ ಬಳಕೆಯ ಗ್ರಾಹಕರು ಕಾಳಸಂತೆಯಲ್ಲಿ ಮಾರಾಟ ಮಾಡುತ್ತಾರೆ ಇವರು ಸಿಲಿಂಡರ್ ಗಳನ್ನು ಹೋಟೆಲ್‌ಗಳಿಗೆ ಹೆಚ್ಚಿನ ಬೆಲೆಗೆ ಮಾರಾಟ ಮಾಡುತ್ತಿದ್ದಾರೆ.

> ಗೃಹ ಬಳಕೆ ಸಿಲಿಂಡರ್‌ಗಳನ್ನು ವಾಣಿಜ್ಯ ಬಳಕೆಗೆ ಉಪಯೋಗುವಂತಿಲ್ಲ ಒಂದು ವೇಳೆ ಕಂಡುಬಂದರೆ ಅವರ ಒಂದು ವೇಳೆ ಅಂತಹ ಪ್ರಕರಣಗಳು ಕಂಡು ಬಂದರೆ ಕ್ರಮ ಕೈಗೊಳ್ಳಲಾಗುವುದು
> -ವಿನೋದಕುಮಾರ ಹೆಗ್ಗಳಗಿ ಜಂಟಿ ನಿರ್ದೇಶಕರು ಆಹಾರ ಮತ್ತು ನಾಗರಿಕ ಸರಬರಾಜು ಇಲಾಖೆ ಗದಗ

ವಿದ್ಯಾರ್ಥಿ ಪ್ರತಿಭೆಗಳಿಗೆ ಪ್ರೋತ್ಸಾಹ ಪುರಸ್ಕಾರ ಅಗತ್ಯ

ಧಾರವಾಡ: ಪ್ರಾಥಮಿಕ ಮತ್ತು ಪ್ರೌಢ ಶಾಲಾ ಹಂತದಲ್ಲಿಯೇ ವಿದ್ಯಾರ್ಥಿ ಪ್ರತಿಭೆಗಳನ್ನು ಮುಕ್ತ ನೆಲೆಯಲ್ಲಿ ಗುರುತಿಸಿ ಪ್ರೋತ್ಸಾಹ ನೀಡಿ ಪುರಸ್ಕರಿಸುವ ಅಗತ್ಯವಿದೆ ಎಂದು ಅಮ್ಮಿನಬಾವಿ ಸಂಸ್ಥಾನ ಪಂಚಗೃಹ ಹಿರೇಮಠದ ಕಿರಿಯ ಶ್ರೀಗಳಾದ ಅಭಿನವ ಶಾಂತಲಿಂಗ ಶಿವಾಚಾರ್ಯ ಸ್ವಾಮೀಜಿ ಹೇಳಿದರು.

ಶ್ರೀಮಠದ ಆವರಣದಲ್ಲಿ ಶಾಲಾ ಶಿಕ್ಷಣ ಇಲಾಖೆ ಹಾಗೂ ಅಮ್ಮಿನಬಾವಿಯ ಶಿಲಾತಾಯಿ ಅಜ್ಜಯ್ಯ ಹಿರೇಮಠ ಕನ್ನಡ ಹಿರಿಯ ಪ್ರಾಥಮಿಕ ಶಾಲೆಯ ಜಂಟಿ ಆಶ್ರಯದಲ್ಲಿ ಹಮ್ಮಿಕೊಂಡಿದ್ದ 2024-25ನೆಯ ಶೈಕ್ಷಣಿಕ ವರ್ಷದ ಪ್ರಾಥಮಿಕ ಮತ್ತು ಪ್ರೌಢ ಶಾಲಾ ವಿದ್ಯಾರ್ಥಿಗಳ ತಾಲೂಕು ಮಟ್ಟದ ಪ್ರತಿಭಾ ಕಾರಂಜಿ ಸ್ಪರ್ಧೆಗಳು ಹಾಗೂ ಕಲೋತ್ಸವವನ್ನು ಶುಕ್ರವಾರ ಉದ್ಘಾಟಿಸಿ ಮಾತನಾಡಿ, ಎಲ್ಲಾ ಸ್ಪರ್ಧೆಗಳಲ್ಲಿ ಪೂರ್ವಾಗ್ರಹ ಪೀಡಿತ ಮನಸ್ಥಿತಿಗೆ ಒಳಗಾಗದೇ ನ್ಯಾಯಯುತವಾಗಿ ತೀರ್ಪು ನೀಡಿ ಶಾಲಾ ಮಕ್ಕಳ ಪ್ರತಿಭಾ ವಿಕಾಸಕ್ಕೆ ನಾಲ್ಕೂ ನಿಟ್ಟಿನಿಂದ ಪ್ರೋತ್ಸಾಹಿಸಬೇಕು ಎಂದರು.

ಧಾರವಾಡ ಗ್ರಾಮೀಣ ಬಿಇಓ ರಾಮಕೃಷ್ಣ ಸದಲಗಿ ಮಾತನಾಡಿ, ವಿದ್ಯಾರ್ಥಿಗಳ ವ್ಯಕ್ತಿತ್ವ ವಿಕಾಸವನ್ನೇ ಕೇಂದ್ರೀಕರಿಸಿ ನಡೆಸಲಾಗುವ ಈ ಸ್ಪರ್ಧೆಗಳು ಸಂಪೂರ್ಣ ಪಾರದರ್ಶಕ ನೆಲೆಯಲ್ಲಿ ನಡೆಯುವಂತೆ, ಜೊತೆಗೆ ವಿದ್ಯಾರ್ಥಿಗಳಲ್ಲಿ ಹುದುಗಿರುವ ಸುಪ್ತ ಪ್ರತಿಭೆ ಗುರುತಿಸಲು ತಾವು ಈ ಸ್ಪರ್ಧೆಗಳ ಉಸ್ತುವಾರಿ ಸಿಬ್ಬಂದಿ ಸಭೆ ನಡೆಸಿ ಎಲ್ಲಾ ರೀತಿಯ ಸೂಚನೆಗಳನ್ನು ನೀಡಿದ್ದಾಗಿ ತಿಳಿಸಿದರು.

ಅಮ್ಮಿನಬಾವಿ ಸಂಸ್ಥಾನ ಪಂಚಗೃಹ ಹಿರೇಮಠದ ಹಿರಿಯ ಶ್ರೀಗಳಾದ ಶಾಂತಲಿಂಗ ಶಿವಾಚಾರ್ಯ ಸ್ವಾಮೀಜಿ, ಅಮ್ಮಿನಬಾವಿ ಗ್ರಾ.ಪಂ. ಅಧ್ಯಕ್ಷೆ ನೀಲವ್ವ ತಿದಿ, ಸದಸ್ಯರುಗಳಾದ ಮೌನೇಶ ಪತ್ತಾರ ಮತ್ತು ಮಂಜುನಾಥ ಹೂಲಿ, ಶ್ರೀಗುರುಶಾಂತಲಿಂಗ ಶಿಕ್ಷಣ ಪ್ರತಿಷ್ಠಾನದ ನಿರ್ದೇಶಕರುಗಳಾದ ಬಿ.ಸಿ. ಕೊಳ್ಳಿ ಹಾಗೂ ವ್ಹಿ. ಬಿ. ಕೆಂಚನಗೌಡರ, ಬಿಆರ್‌ಸಿ ಸಮನ್ವಯಾಧಿಕಾರಿ ಕುಮಾರ ಕೆ. ಎಫ್., ಶಿಕ್ಷಣ ಸಂಯೋಜಕರುಗಳಾದ ಶ್ರೀಕಾಂತ್ ಗೌಡ ಮತ್ತು ಬಸವರಾಜ ಛಬ್ಬಿ, ದೈಹಿಕ ಶಿಕ್ಷಣ ಪರಿವೀಕ್ಷಕ ಈಶ್ವರ ಆಯಟ್ಟಿ, ಸಿ.ಆರ್.ಪಿ. ಬಸವರಾಜ ಕುರಗುಂದ, ರಾಜಶೇಖರ ಹೊನ್ನಪ್ಪನವರ, ಅಜಿತಕುಮಾರ ದೇಸಾಯಿ, ಶಂಕರ ಘಟ್ಟಿ, ಎನ್. ಎಸ್. ಕಮ್ಮಾರ, ಕೃಷ್ಣಾ ಬೊಂಗಾಳೆ, ಟಿ.ಎಂ. ದೇಸಾಯಿ, ಮಂಜುಳಾ ದೊಡಮನಿ, ಎಂ. ಎನ್. ಆಲದಕಟ್ಟಿ, ವಿನಾಯಕ ಇದ್ದರು.

ಸಸಿನೆಟ್ಟು ಜಾಗತಿಕ ತಾಪಮಾನ ಕಡಿಮೆ ಮಾಡೋಣ: ಸಾಲಿಮಠ

ಅಳ್ನಾವರ: ಪರಿಸರ ಸಂರಕ್ಷಣೆಗಾಗಿ 2000 ಸಸಿಗಳನ್ನು ನೆಟ್ಟು ಜಾಗತಿಕ ತಾಪಮಾನ ಹಿಡಿತ ತರುವುದುಕ್ಕೋಸ್ಕರ, ನಾವೆಲ್ಲರೂ ಶ್ರಮಿಸೋಣ ಎಂದು ಕೃಷಿ ವಿಶ್ವವಿದ್ಯಾಲಯದ ನಿವೃತ್ತ ಕುಲಪತಿ, ಡಾ ಪ್ರಕಾಶ್ ಸಾಲಿಮಠ ಎಲ್ಲ ಸದಸ್ಯರಿಗೆ ಮನವಿ ಮಾಡಿದರು.

ಅಳ್ನಾವರ ಅರ್ಬನ್ ಕೋ.ಆಪರೇಟಿವ್ ಸೊಸೈಟಿ, ಧಾರವಾಡ ವಿಶೇಷ ಸಭೆಯಲ್ಲಿ ಭಾಗವಹಿಸಿ ಮಾತನಾಡಿದ ಅವರು, ಧಾರವಾಡದ ರಸ್ತೆ ಬದಿಗಳಲ್ಲಿ ಗಿಡ ನೆಡುವ ಕಾರ್ಯ ಮಾಡೋಣ.

ಸೊಸೈಟಿ ಉತ್ತಮ ರೀತಿಯಿಂದ ಕೆಲಸ ನಿರ್ವಹಿಸುತ್ತಿದ್ದು, ಅದು ಸಾಮಾಜಿಕ ಕಾರ್ಯದಲ್ಲಿ ತೊಡಗಿಸಿಕೊಳ್ಳುವಂತಾಗಲಿ ಎಂದರು. ಇದೆ ಸಂದರ್ಭದಲ್ಲಿ ವೀರಭದ್ರ ಲೀಲಾಮಟ್, ಭಿಮನ ಗಡದ ಪರಮ ಪೂಜ್ಯ ಕಲ್ಲಿನಾಥ್ ಮಹಾ ಸ್ವಾಮೀಜಿ ಅವರಿಗೆ ಸನ್ಮಾನಿಸಲಾಯಿತು.

ಸಭೆಯಲ್ಲಿ ಹಿರಿಯರಾದ ಚಂದ್ರಪ್ಪ ತೆಗೂರ್, ಮಡಿವಾಳಪ್ಪ ಅಳ್ನಾವರ, ತೇಜಾಸಾಬ್ ನದಾಫ್, ಮಾರುತಿ ಆರ್ಕಸಾಲಿ, ಸುರೇಶ್ ಮೇಸ್ತ್ರಿ, ಸುಲೇಮಾನ್ ಆಚಮ್ಮನವರ್, ಹನುಮಂತ ಮೊರಬ್ ಹಾಗು ಇತರರು ಹಾಜರಿದ್ದರು.

ಮಾದಕವಸ್ತು ಮುಕ್ತ ಜಿಲ್ಲೆಗಾಗಿ ವಿಶೇಷ ಜಾಗೃತಿ ಆಯೋಜನೆ

ಜಿಲ್ಲಾ ಮಟ್ಟದ ವಿವಿಧ ಇಲಾಖೆಗಳ ಮಾಸಿಕ ಪ್ರಗತಿ ಪರಿಶೀಲನೆ ಸಭೆ ನಡೆಸಿ ಮಾಹಿತಿ ನೀಡಿದ ಜಿಲ್ಲಾಧಿಕಾರಿ

ಧಾರವಾಡ: ನವೆಂಬರ್ ಹಾಗೂ ಡಿಸೆಂಬರ ತಿಂಗಳಲ್ಲಿ ವಿಶೇಷ ಜಾಗೃತಿ ಕಾರ್ಯಕ್ರಮಗಳನ್ನು ಆಯೋಜಿಸುವ ಮೂಲಕ ಜಿಲ್ಲೆಯನ್ನು ಮಾದಕವಸ್ತು ಮುಕ್ತ ಜಿಲ್ಲೆ ಆಗಿ ಮಾಡಲು ಕ್ರಮವಹಿಸಲಾಗುವುದು. ಮಾದಕವಸ್ತು ಮುಕ್ತ ಜಿಲ್ಲೆಗಾಗಿ ಶಾಲಾ ಕಾಲೇಜುಗಳಲ್ಲಿ ಒಂದು ತಿಂಗಳ ಪರಿಯಂತರ ಜಾಗೃತಿ ಅಭಿಯಾನ ಕಾರ್ಯಕ್ರಮಗಳನ್ನು ಆಯೋಜಿಸಲಾಗುವುದು ಎಂದು ಜಿಲ್ಲಾಧಿಕಾರಿ ದಿವ್ಯ ಪ್ರಭು ಅವರು ತಿಳಿಸಿದರು.

ಜಿಲ್ಲಾಧಿಕಾರಿಗಳ ಕಚೇರಿ ಸಭಾಂಗಣದಲ್ಲಿ ಮಾದಕವಸ್ತು ನಿಯಂತ್ರಣ ಹಾಗೂ ನಿರ್ಮೂಲನೆ ಕುರಿತು ಜಿಲ್ಲಾ ಮಟ್ಟದ ವಿವಿಧ ಇಲಾಖೆಗಳ ಮಾಸಿಕ ಪ್ರಗತಿ ಪರಿಶೀಲನೆ ಸಭೆ ನಡೆಸಿ ಜಿಲ್ಲಾಧಿಕಾರಿ ಮಾತನಾಡಿ, ಮಾದಕವಸ್ತುಗಳ ಬಗ್ಗೆ ಸಾರ್ವಜನಿಕರಲ್ಲಿ ವ್ಯಾಪಕವಾಗಿ ಪ್ರಚಾರ ಮಾಡಿ, ತಿಳುವಳಿಕೆ ಮೂಡಿಸಬೇಕು.

ಮಾದಕವಸ್ತುಗಳ ನಿಯಂತ್ರಣಕ್ಕೆ ಸಾರ್ವಜನಿಕರ ಸಹಕಾರವು ಅಗತ್ಯವಾಗಿದೆ ಎಂದು ಅವರು ಹೇಳಿದರು. ಜಿಲ್ಲೆಯನ್ನು ಮಾದಕವಸ್ತು ಮುಕ್ತ ಜಿಲ್ಲೆ ಆಗಿಸುವಲ್ಲಿ ಸಂಬಂಧಿಸಿದ ಇಲಾಖೆಗಳು ಪರಸ್ಪರ ಸಮನ್ವಯದಿಂದ

ಕಾರ್ಯಕ್ರಮ ರೂಪಿಸಬೇಕು. ಬರುವ ನವೆಂಬರ ಮತ್ತು ಡಿಸೆಂಬರ ತಿಂಗಳಲ್ಲಿ ಡ್ರಗ್ಸ್ ಕುರಿತು ಶಾಲಾ ಕಾಲೇಜುಗಳಲ್ಲಿ ವಿಶೇಷ ಉಪನ್ಯಾಸ, ಕಿರುನಾಟಕ, ಏಕಪಾತ್ರಾಭಿನಯದಂತಹ ಕಾರ್ಯಕ್ರಮಗಳನ್ನು ಹಮ್ಮಿಕೊಳ್ಳುವ ಮೂಲಕ ಅಭಿಯಾನ ಮಾಡಬೇಕು. ಈ ನಿಟ್ಟಿನಲ್ಲಿ ಜಿಲ್ಲಾ ಪೊಲೀಸ್ ಹಾಗೂ ಪೊಲೀಸ ಆಯುಕ್ತಾಲಯ, ಶಿಕ್ಷಣ ಸಂಸ್ಥೆ, ಶಿಕ್ಷಣ, ಆರೋಗ್ಯ ಇಲಾಖೆಗಳ ಜೊತೆ ಚರ್ಚಿಸಿ, ಯೋಜನೆ ರೂಪಿಸಿಬೇಕೆಂದು ಜಿಲ್ಲಾಧಿಕಾರಿಗಳು ತಿಳಿಸಿದರು.

ಪ್ರತಿ ಕಾಲೇಜುಗಳಿಗೆ ತಮ್ಮ ವಿದ್ಯಾರ್ಥಿಗಳಿಗೆ, ಪಾಲಕರಿಗೆ ಮತ್ತು ಸಿಬ್ಬಂದಿಗಳಿಗೆ ಡ್ರಗ್ಸ್ ಕುರಿತು ಜಾಗೃತಿ ಮೂಡಿಸುವ ಜವಾಬ್ದಾರಿ ನೀಡಲಾಗಿದೆ. ಕಾರ್ಯಕ್ರಮವನ್ನು ಯಶಸ್ವಿಯಾಗಿ ಸಂಘಟಿಸುವ ಶಿಕ್ಷಣ ಸಂಸ್ಥೆ, ಕಾಲೇಜುಗಳಿಗೆ ಪ್ರಶಂಸನಾ ಪತ್ರ ನೀಡಿ, ಅಭಿನಂದಿಸಲಾಗುವುದು ಎಂದು ಜಿಲ್ಲಾಧಿಕಾರಿ ದಿವ್ಯಪ್ರಭು ಹೇಳಿದರು.

ಜಿಲ್ಲಾ ಪೊಲೀಸ್ ಅಧೀಕ್ಷಕ ಡಾ. ಗೋಪಾಲ ಬ್ಯಾಕೋಡ ಅವರು ಮಾತನಾಡಿ, ಪ್ರತಿ ಪೊಲೀಸ್ ಠಾಣಾ ವ್ಯಾಪ್ತಿಯಲ್ಲಿನ ಅಂಚೆ ಕಚೇರಿಗೆ ಭೇಟಿ ನೀಡಿ, ಪಾರ್ಸಲ್‌ಗಳ ಬಗ್ಗೆ, ಸಂಶಯಾಸ್ಪದ ಕೋರಿಯರ್, ಪೋಸ್ಟಗಳ ಬಗ್ಗೆ ಮತ್ತು ಅತಿ ಹೆಚ್ಚು ಪೋಸ್ಟ್, ಪಾರ್ಸಲ್ ಬರುವ ವ್ಯಕ್ತಿಗಳ ಬಗ್ಗೆ ಮಾಹಿತಿ ಸಂಗ್ರಹಿಸಿ, ಪರಿಶೀಲಿಸಲು ಸೂಚಿಸಲಾಗಿದೆ ಎಂದು ತಿಳಿಸಿದರು.

ಧಾರವಾಡ ಗ್ರಾಮೀಣ ಜಿಲ್ಲೆಯಲ್ಲಿ ಮಾದಕವಸ್ತು, ಕಳ್ಳಬಟ್ಟಿ ಬಗ್ಗೆ ಎಚ್ಚರಿಕೆ ವಹಿಸಿ, ಅಂತಹ ಪ್ರಕರಣ ತಿಳಿದು ಬಂದಲ್ಲಿ ತಕ್ಷಣ ಕ್ರಮಕ್ಕೈಗೊಳ್ಳಲಾಗುತ್ತಿದೆ. ಅವಳಿನಗರ ಹೊರತು ಪಡಿಸಿ ಜಿಲ್ಲೆಯ ಎಲ್ಲ ನಗರ ಹಾಗೂ ದೊಡ್ಡ ಗ್ರಾಮಗಳಲ್ಲಿ, ಎಲ್ಲ ಹಂತದ ಕಾಲೇಜುಗಳಲ್ಲಿ ಡ್ರಗ್ಸ್ ಕುರಿತು ವಿವಿಧ ರೀತಿ ತಿಳುವಳಿಕೆ ಕಾರ್ಯಕ್ರಮಗಳನ್ನು ಜಿಲ್ಲಾಡಳಿತದ ಸಮನ್ವಯದಲ್ಲಿ ಮುಂದಿನ ದಿನಗಳಲ್ಲಿ ಆಯೋಜಿಸ ಲಾಗುವುದು ಎಂದು ಎಸಪಿ ಹೇಳಿದರು.

ಸಭೆಯಲ್ಲಿ ಡಿವೈಎಸ್‌ಪಿ ಶಿವಾನಂದ ಕಟಗಿ, ಶಾಲಾ ಶಿಕ್ಷಣ ಇಲಾಖೆಯ ಉಪನಿರ್ದೇಶಕ ಎಸ್. ಎಸ್.ಕೆಳದಿಮಠ, ಎಸ್.ಡಿ.ಎಮ್. ಕಾಲೇಜಿನ ಎಸ್.ಎಂ.ಓ ಡಾ. ರೋಶನ್ ಆರ್., ಧಾರವಾಡ ಉಪವಿಭಾಗದ ಡಿವೈಎಸ್‌ಪಿ ದೀಪಕ ಎಸ್, ಎಸಿಪಿ ಡಾ. ಶಿವರಾಜ.ಕೆ.ಕೊಕಟಭಾವಿ, ಡಿಎಲ್‌ಓ ಡಾ. ಕಳಸೂರಮಠ ಎಸ್.ಬಿ, ಡಿಎಮ್‌ಎಚ್‌ಪಿ ಡಾ. ರಾಘವೇಂದ್ರ, ಪಾಟೀಲ, ಸಹಾಯಕ ಪ್ರಾಧ್ಯಾಪಕ ಡಾ. ಪ್ರಮೋದ ಎಸ್.ಸಿ, ಧಾರವಾಡ ಐಐಟಿಯ ಅಣ್ಣಪ್ಪ ಜಿ.ಕೆ, ಎನಡಬ್ಲ್ಯೂಕೆಎಸ್‌ಆರಟಿಸಿ ಡಿಸಿ ಎಸ್.ಬಿ. ಚನ್ನಪ್ಪಗೌಡರ, ಕಾರ್ಮಿಕ ಇಲಾಖೆ ರಾಜೇಂದ್ರ, ಆರಎಮ್, ಕೆಎಲ್‌ಇ ತಾಂತ್ರಿಕ ವಿದ್ಯಾಲಯದ ಡೀನ್ ಡಾ. ಪಂಡಿತ ಆರಾಧ್ಯ ಬಿ.ಟಿ, ಡಾ. ಸಂಜೀವ ಜೆ.ಕೆ, ನೀಲಮ್ಮಾ ಅಶೋಕ ಕೊಟುರ, ಪರಿಮಳಾ.ವಿ.ಎಚ್ ಸೇರಿದಂತೆ ವಿವಿಧ ಇಲಾಖೆಗಳ ಅಧಿಕಾರಿಗಳು, ವಿವಿಧ ಶಾಲಾ ಶಿಕ್ಷಣ ಸಂಸ್ಥೆಗಳ ಪ್ರತಿನಿಧಿಗಳು ಭಾಗವಹಿಸಿದ್ದರು.

ಚಿನ್ನಾಭರಣ, ಹಣ ಇರುವ ಬ್ಯಾಗ್ ನೀಡಿ ಮಾನವೀಯತೆ ಮೆರೆದ ನಿರ್ವಾಹಕಿ

ಗದಗ: ಇತ್ತೀಚೆಗೆ ಬೆಳ್ಳಿ, ಬಂಗಾರದ ಬೆಲೆ ಗಗನಕ್ಕೇರಿದ್ದು, ಪಿಕ್ ಪಾಕೇಟ್, ಸರಗಳ್ಳತನ ಹೆಚ್ಚಾಗುತ್ತಿದೆ. 100 ರೂಪಾಯಿ ಸಿಕ್ರೆ ಮರಳಿ ಕೊಡದಿರುವ ಈಗಿನ ಜಾಯಮಾನದಲ್ಲಿ ಲಕ್ಷಾಂತರ ರೂಪಾಯಿ ಮೌಲ್ಯದ ಬೆಳ್ಳಿ, ಬಂಗಾರ, ಹಣ, ಬ್ಲೂಟುತ್ ಇರುವ ಬ್ಯಾಗ್ ಮರಳಿ ನೀಡಿ ಮಾನವೀಯತೆ ಮೆರೆದ ಘಟನೆ ನಗರದ ಹೊಸ ಬಸ್ ನಿಲ್ದಾಣದಲ್ಲಿ ಈ ಪ್ರಕರಣ ಕಂಡು ಬಂದಿದೆ. ಇಂದು ಶನಿವಾರ ಬಸ್ ನಲ್ಲಿ ಗೋಲ್ಡ್, ಸಿಲ್ವರ್ ಬ್ಯಾಗ್ ಮರೆತು ಹೋದ ಮಹಿಳೆಗೆ, ಮರಳಿ ನೀಡಲಾಗಿದೆ.

ಗದಗ ತಾಲೂಕಿನ ಮುಳಗುಂದ ಮೂಲದ ಶಕಿಲಾಬಾನು ಎಂಬ ಮಹಿಳೆ, ಬಸ್ ನಲ್ಲಿ ತನ್ನ ಬ್ಯಾಗ್ ಮರೆತು ಹೋಗಿದ್ದಳು. ಹಾವೇರಿ ಜಿಲ್ಲೆ ಬ್ಯಾಡಗಿ ಡಿಪೋ ನಿರ್ವಾಹಕಿ ಅನಸೂಯಾ ಎಸ್. ಎಮ್ ಎಂಬುವರು ಬ್ಯಾಗ್ ಮರಳಿ ನೀಡಿ ಮಾನವೀಯತೆ ಮೆರೆದಿದ್ದಾರೆ. ಈ ಬಸ್ ಬ್ಯಾಡಗಿ ನಿಂದ ಗದಗ ಮಾರ್ಗವಾಗಿ ಬಾದಾಮಿ ಗೆ ಹೊರಟಿತ್ತು. ಸಂತ್ರಸ್ತೆ ಮಹಿಳೆ ಮುಳಗುಂದ ನಲ್ಲಿ ಹತ್ತಿ ಗದಗ ಹೊಸ ಬಸ್ ನಿಲ್ದಾಣದಲ್ಲಿ ಇಳಿದುಕೊಂಡಿದ್ದಾಳೆ.

ಈ ಬ್ಯಾಗ್ ನಲ್ಲಿ ಸುಮಾರು 30 ಗ್ರಾಂ ಬಂಗಾರದ ಆಭರಣಗಳು, 100 ಗ್ರಾಂ ಬೆಳ್ಳಿ ಆಭರಣಗಳು ಹಾಗೂ 2,160 ರೂಪಾಯಿ ಹಣ ಹಾಗೂ ಬ್ಲೂಟುತ್ ಸೇರಿದಂತೆ ಇತರೆ ವಸ್ತುಗಳು ಇದ್ದವು. ಇದನ್ನು ನೋಡಿದ ನಿರ್ವಾಹಕಿ ಅನಸೂಯಾ ನಯಾಪೈಸೆ ಮುಟ್ಟದೇ, ಗದಗ ಬಸ್ ನಿಲ್ದಾಣದ ಅಧಿಕಾರಿ ಶಿವಾನಂದ ಸಂಗಣ್ಣವರ್ ಹಾಗೂ ಇತರೆ ಅಧಿಕಾರಿ ಸಮ್ಮುಖದಲ್ಲಿ ಬಂಗಾರದ ಬ್ಯಾಗ್ ತಲುಪಿಸಿದ್ದಾರೆ. ನಂತರ ಬ್ಯಾಗ್ ನಲ್ಲಿರುವ ಪಾನ್ ಕಾರ್ಡ್ ಗುರುತಿನ ಚೀಟಿ ಮೂಲಕ ಬ್ಯಾಗ್ ಕಳೆದುಕೊಂಡ ಮಹಿಳೆ ವಿಳಾಸ ಪತ್ತೆಹಚ್ಚಿದ್ದಾರೆ. ಬೆಟಗೇರಿ ಬಡಾವಣೆ ಪೊಲೀಸರು, ಗದಗ ಬಸ್ ನಿಲ್ದಾಣ ಅಧಿಕಾರಿಗಳ ಸಮ್ಮುಖದಲ್ಲಿ ಫಲಾನುಭವಿಗೆ ಬ್ಯಾಗ್ ಮರಳಿಸಿದರು.

ಮರಳಿ ಸಿಕ್ಕ ಬಂಗಾರ, ಬೆಳ್ಳಿ, ಹಣ ಇರುವ ಬ್ಯಾಗ್ ಕಂಡು ಫಲಾನುಭವಿಗಳು ಫುಲ್ ಖುಷಿಯಾದರು. ನಿರ್ವಾಹಕಿ ಅನಸೂಯಾ ಹಾಗೂ ಚಾಲಕ ಸೋಲಂಕಿ ಅವರ ಮಾನವೀಯತೆಯ ಶ್ಲಾಘನೀಯ ಕಾರ್ಯಕ್ಕೆ ಈಗ ಎಲ್ಲಡೆ ಮೆಚ್ಚುಗೆ ವ್ಯಕ್ತವಾಗುತ್ತಿದೆ. ಗದಗ ಹಾಗೂ ಹಾವೇರಿ ಜಿಲ್ಲೆಯ ಸಾರಿಗೆ ಅಧಿಕಾರಿಗಳು ನಿರ್ವಾಹಕ, ನಿರ್ವಾಹಕಿಗೆ ಬೆನ್ನು ತಟ್ಟಿ ಪ್ರೋತ್ಸಾಹಿಸುತ್ತಿದ್ದಾರೆ.

ಚಿರತೆ ದಾಳಿಗೆ ತೋಟದ ಮನೆಯಲ್ಲಿದ್ದ ಜರ್ಮನ್ ಶಫರ್ಡ್ ನಾಯಿ ಬಲಿ

ಕಲಘಟಗಿ: ತೋಟದ ಮನೆಯಲ್ಲಿ ಕಟ್ಟಿದ್ದ ಜರ್ಮನ್ ಶಪರ್ಡ್ ಜಾತಿಗೆ ಸೇರಿದ ನಾಯಿ ಮೇಲೆ ಚಿರತೆ ದಾಳಿ ನಡೆಸಿ ತಿಂದು ಹಾಕಿರುವ ಘಟನೆ ಕಲಘಟಗಿ ತಾಲೂಕಿನ ಬೀರವಳ್ಳಿ ಗ್ರಾಮದ ಸಂಭವಿಸಿದೆ.

ಬೀರವಳ್ಳಿ ಗ್ರಾಮದ ರೈತ ಕಲ್ಲಪ್ಪ ಇಂಗಳಗಿ ಎಂಬುವವರ ತೋಟದ ಮನೆಯಲ್ಲಿ ಗುರುವಾರ ರಾತ್ರಿ ಈ ಘಟನೆ ಜರುಗಿದೆ. ಮಂಜುನಾಥ ಗೌರಿ ಎಂಬುವವರಿಗೆ ಸೇರಿದ ಎರಡು ವರ್ಷದ ಜರ್ಮನ್ ಶರ್ಪಡ್ ನಾಯಿ ಇದ್ದಾಗಿದ್ದು, ಕೆಲ ದಿನಗಳ ಕಾಲ ಸಾಕಲು ಪರಿಚಯಿಸ್ಥರಾದ ಕಲ್ಲಪ್ಪ ಇಂಗಳಿಗೆ ಅವರಿಗೆ ಸಾಕಲು ನೀಡಿದ್ದರು.

ತಬಕದ ಹೊನ್ನಳ್ಳಿ ಹೋಬಳಿಯಲ್ಲಿ ಬಹು ದಿನಗಳಿಂದ ಚಿರತೆ ಉಪಟಳ ಆಗಾಗ ಕೇಳಿ ಬರುತ್ತಲೇ ಇದೆ. ಎರಡು ವಾರದ ಹಿಂದೆ ಚಿರತೆಯೊಂದು ಬೋನಿಗೆ ಬಿದ್ದಿತ್ತು. ಚಿರತೆ ಕಾಟ ತಪ್ಪಿತ್ತು ನಿರಾಳರಾದ ಸಮಯದಲ್ಲೇ ಮತ್ತೆ ಚಿರತೆ ದಾಳಿ ನಡೆಸಿರುವುದು ರೈತರನ್ನು ಆತಂಕ್ಕೆ ದೂಡಿದೆ.

2-3 ತಿಂಗಳ ಕಾಲ ತಬಕ ಹೊನ್ನಳ್ಳಿ, ಮಲಕನಕೊಪ್ಪ, ಹುಣಸಿಕಟ್ಟಿ, ಬಿದರಗಡ್ಡಿ, ಬೀರವಳ್ಳಿ, ಬೆಂಡಲಗಟ್ಟಿ, ಜಿನ್ನೂರು, ದ್ಯಾವನಕೊಂಡ ಗ್ರಾಮಗಳ ಸುತ್ತಲಿನ ಪ್ರದೇಶದಲ್ಲಿ ಚಿರತೆಯ ಉಪಟಳಕ್ಕೆ ರೈತರು ಭಯಭೀತಿಗೊಂಡಿದ್ದರು. ಸದ್ಯ ಬೀರವಳ್ಳಿ ಗ್ರಾಮದ ಜಮೀನುಗಳಲ್ಲಿ ಚಿರತೆ ದಾಳಿ ನಡೆಸಿರುವುದು ಕೃಷಿಕರು ಹೊಲಗಳಿಗೆ ತೆರಳು ಭಯಪಡುವಂತಾಗಿದೆ.

ಚಿರತೆ ಕಾಣಿಸಿಕೊಂಡ ಸ್ಥಳದಲ್ಲಿ ಕ್ಯಾಮೆರಾ ಅಳವಡಿಸಿ ಚಿರತೆ ಚಲನವಲದ ಮೇಲೆ ನಿಗಾ ಇಡಲಾಗುವುದು. ಮೇಲಾಧಿಕಾರಿಗಳಿಂದ ಪರವಾನಗಿ ಪಡೆದು ಬೋನು ಇರಿಸಲಾಗುವುದು. ರಾತ್ರಿ ವೇಳೆ ರೈತರು ಜಮೀನುಗಳಿಗೆ ತೆರಳಬಾರದು ಎಂದು ಕಲಘಟಗಿ ವಲಯ ಅರಣ್ಯಾಧಿಕಾರಿ ಅರುಣಕುಮಾರ ಅಷ್ಟಗಿ ತಿಳಿಸಿದ್ದಾರೆ.

ಡಿಆರ್.ಎಫ್.ಒ ಕುಮಾರಸ್ವಾಮಿ ಬೇವಿನಕಟ್ಟಿ, ಅರಣ್ಯ ಕಾವಲಗಾರರಾದ ಫಕ್ಕಿರಪ್ಪ, ಸಿದ್ದಪ್ಪ ಘಟನಾ ಸ್ಥಳಕ್ಕೆ ಭೇಟಿ ನೀಡಿ ಪರಿಶೀಲಿಸಿದರು.

ಕೃಷಿ ವಿಶ್ವವಿದ್ಯಾಲಯದಲ್ಲಿ ಸುವರ್ಣ ಮಹೋತ್ಸವ ಆಚರಣೆ ಸಂಪನ್ನ

ಧಾರವಾಡ: ಧಾರವಾಡದ ಕೃಷಿ ವಿಶ್ವವಿದ್ಯಾಲಯದಲ್ಲಿರುವ ಸಮುದಾಯ ವಿಜ್ಞಾನ ಮಹಾವಿದ್ಯಾಲಯ 50 ವಸಂತಗಳನ್ನು ಪೂರೈಸಿ, ಸುವರ್ಣ ಮಹೋತ್ಸವವನ್ನು ಕೃಷಿ ವಿಶ್ವ ವಿದ್ಯಾಲಯದ ರೈತರ ಜ್ಞಾನಾಭಿವೃದ್ಧಿಕೇಂದ್ರದಲ್ಲಿ ಆಚರಿಸಲಾಯಿತು.

ಕೃಷಿವಿಶ್ವವಿದ್ಯಾಲಯ ಕುಲಪತಿ ಡಾ.ಪಿ.ಎಲ್ .ಪಾಟೀಲ್ ಸ್ವಾಗತಿಸಿದರು.

ಈ ಕಾರ್ಯಕ್ರಮದಲ್ಲಿ ಮುಖ್ಯ ಅತಿಥಿಗಳಾಗಿ ಆಗಮಿಸಿದ ಶಾಸಕರಾದ್ ಅರವಿಂದ ಚಂದ್ರಕಾಂತ ಬೆಲ್ಲದ, ದೀಪ ಬೆಳಗಿಸುವುದರೊಂದಿಗೆ ಉದ್ಘಾಟಿಸಿದರು. ಸುವರ್ಣ ಮಹೋತ್ಸವದ ಸ್ಮಾರಕ ಅನಾವರಣ, ಸ್ಮರಣ ಸಂಚಿಕೆ ಹಾಗೂ ಅಭ್ಯುದಯವೆಂಬ ವಿದ್ಯಾರ್ಥಿ ಸಂಘದ ಸ್ಮರಣ ಸಂಚಿಕೆಯನ್ನು ಬಿಡುಗಡೆ ಮಾಡಿದರು. ಸಚಿವೆ ಲಕ್ಷ್ಮಿ ಹೆಬ್ಬಾಳ್ಕರ, ಅಂತರ್ಜಾಲದ ಮುಖಾಂತರ ಕಾರ್ಯಕ್ರಮದಲ್ಲಿ ಪಾಲ್ಗೊಂಡು ಮಾತನಾಡಿದರು.

ಸಮಾರಂಭದಲ್ಲಿ ಕೃಷಿವಿವಿ ಶಿಕ್ಷಕ ಡಾ. ಜೆ.ವಿ.ಗೌಡ ಅವರು ಮಾತನಾಡಿದರು. ಇನ್ನೋರ್ವ ನಿಕಟಪೂರ್ವ ಕುಲಪತಿಗಳಾದ ಡಾ.ಜೆ.ಎಚ್, ಕುಲಕರ್ಣಿ ಅವರು ಮಾತನಾಡಿ, ಗ್ರಾಮೀಣ ಗೃಹ ವಿಜ್ಞಾನ ಮಹಾವಿದ್ಯಾಲಯವು ಸಮುದಾಯ ವಿಜ್ಞಾನ ಮಹಾ ವಿದ್ಯಾಲಯವೆಂದು ಮರುನಾಮಕರಣಗೊಂಡ ಬಗ್ಗೆ ವಿವರಿಸಿ, ಮಹಾವಿದ್ಯಾಲಯದಿಂದ ರೂಪುಗೊಂಡ ತಂತ್ರಜ್ಞಾನಗಳನ್ನು ಗ್ರಾಮೀಣ ಮಹಿಳೆಯರ ಸಬಲೀಕರಣಕ್ಕಾಗಿ ಉಪಯೋಗಿಸುವಂತೆ ಸೂಚಿಸಿದರು.

ಸಮಾರಂಭದಲ್ಲಿ ಮುಖ್ಯ ಆತಿಥಿಗಳು, ಗಣ್ಯ ವ್ಯಕ್ತಿಗಳು, ವಿಶ್ರಾಂತ ಕುಲಪತಿಗಳು ಮತ್ತು ಸಮುದಾಯ ವಿಜ್ಞಾನ ಮಹಾವಿದ್ಯಾಲಯದ ವಿದ್ಯಾಧಿಕಾರಿಗಳು ಹಾಗೂ ಸಾಧಕರನ್ನು ಸನ್ಮಾನಿಸಲಾಯಿತು. ಸಮಾರಂಭದಲ್ಲಿ ಹುಬ್ಬಳ್ಳಿ-ಧಾರವಾಢ ನಗರಾಭಿವೃದ್ಧಿ ಪ್ರಾಧಿಕಾರ ಅಧ್ಯಕ್ಷ ಶಾಕೀರ ಸನದಿ ಇದ್ದರು. ಡಾ. ಪಿ.ವಿ.ಪಾಟೀಲ ವಂದನಾರ್ಪಣೆ ಮಾಡಿದರು. ಡಾ. ಗೀತಾ ತಮಗಾಳೆ, ನಿರೂಪಣೆ ಮಾಡಿದರು.

ಸಮಾಚಾರ ಸಣ್ಣದಲ್ಲ

ಕರವೇ ಮಹಿಳಾ ಅಧ್ಯಕ್ಷೆ ನೇಮಕ

ಸಿಂಧನೂರು: ಎಚ್. ಶಿವರಾಮೇಗೌಡರ ಕರ್ನಾಟಕ ರಕ್ಷಣಾ ವೇದಿಕೆಯ ತಾಲೂಕು ಹಾಗೂ ನಗರ ಘಟಕ ಕಾರ್ಯಾಲಯದಲ್ಲಿ ಜಿ ಸುರೇಶ್ ಗೊಬ್ಬರಕಲ್ ತಾಲೂಕ ಅಧ್ಯಕ್ಷರು ಮತ್ತು ದಾಲಾಸಾಬ ದೊಡ್ಡಮನಿ ನಗರ ಅಧ್ಯಕ್ಷರ ಅಧ್ಯಕ್ಷತೆಯಲ್ಲಿ ತಾಲೂಕು ಅಧ್ಯಕ್ಷರ ಹಾಗೂ ನಗರ ಘಟಕ ಅಧ್ಯಕ್ಷರ ಹನುಮೇಶ್ ಉಪಾಧ್ಯಕ್ಷ ಶ್ರೀಕಾಂತ್ ರೆಡ್ಡಿ ತಾಲೂಕ್ ಪ್ರಧಾನ ಕಾರ್ಯದರ್ಶಿ ನೇತೃತ್ವದಲ್ಲಿ ತಾಲೂಕಿನ ಅತ್ಯಂತ ಮಹಿಳೆಯರನ್ನು ಕನ್ನಡ, ನೆಲ, ಭಾಷೆಗಾಗಿ, ಕನ್ನಡ ಅಭಿಮಾನದ ಅಭಿವೃದ್ಧಿಗಾಗಿ ಮಹಿಳೆಯರನ್ನು ಸಂಘಟಿಸಿ ಕನ್ನಡ, ನಾಡು, ನುಡಿಗಾಗಿ ಸೇವೆ ಸಲ್ಲಿಸಲು ನೀಲಮ್ಮ ಪೊಲೀಸ್ ಪಾಟೀಲ್ ಅವರನ್ನು ತಾಲೂಕ ಮಹಿಳಾ ಘಟಕ ಅಧ್ಯಕ್ಷರನ್ನಾಗಿ ಆಯ್ಕೆ ಮಾಡಲಾಗಿದೆ.

ಶ್ರೀ ವಾಲ್ಮೀಕಿ ಭಾವಚಿತ್ರ ಮೆರವಣಿಗೆ

ಮುದಗಲ್: ಆದಿಕವಿ ಶ್ರೀ ಮಹರ್ಷಿ ವಾಲ್ಮೀಕಿ ಜಯಂತಿ ಪ್ರಯುಕ್ತ ಪಟ್ಟಣ ಸಮೀಪದ ಹೂನೂರು ಗ್ರಾಮ ಪಂಚಾಯತಿ ವ್ಯಾಪ್ತಿಯಲ್ಲಿ ಬರುವ ಆರ್ಯಭೋಗಾಪೂರು ಗ್ರಾಮದಲ್ಲಿ ಭಾನುವಾರ ಶ್ರೀ ಮಹರ್ಷಿ ವಾಲ್ಮೀಕಿ ಭಾವಚಿತ್ರ ಮೆರವಣಿಗೆ ಅದ್ದೂರಿಯಾಗಿ ಜರುಗಿತು. ಆದಿಕವಿ ಶ್ರೀ ಮಹರ್ಷಿ ವಾಲ್ಮೀಕಿ ಭಾವಚಿತ್ರಕ್ಕೆ ಸಮಾಜದ ಹಿರಿಯ ಮುಖಂಡರು ಹೂ ಮಾಲೆ ಹಾಕಿ ಪೂಜೆ ಸಲ್ಲಿಸುವ ಮೂಲಕ ಮೆರವಣಿಗೆಗೆ ಚಾಲನೆ ನೀಡಿದರು ಮಹಿಳೆಯರ ಕುಂಬ, ಕಳಸದೊಂದಿಗೆ ಗ್ರಾಮದ ಪ್ರಮುಖ ಬೀದಿಗಳಲ್ಲಿ ಅದ್ದೂರಿಯಾಗಿ ಮೆರವಣಿಗೆ ನೆಡೆಯಿತು, ಆದಿಕವಿ ಶ್ರೀ ಮಹರ್ಷಿ ವಾಲ್ಮೀಕಿ ನಾಮಫಲಕಕ್ಕೆ ಪೂಜೆ ಸಲ್ಲಿಸುವದರ ಜೊತೆಗೆ ಹಳ್ಳದಲ್ಲಿ ಗಂಗೆ ಪೂಜೆ ಸಲ್ಲಿಸುವ ಮೂಲಕ ಅದ್ದೂರಿಯಾಗಿ ಜಯಂತಿ ಆಚರಣೆ ಮಾಡಿದರು. ಈ ಸಂದರ್ಭದಲ್ಲಿ ವಾಲ್ಮೀಕಿ ನಾಯಕ ಸಮುದಾಯದ ಹಿರಿಯ ಮುಖಂಡರು, ಯುವಕರು, ಮಹಿಳೆಯರು ಸೇರಿದಂತೆ ಆರ್ಯಭೋಗಾಪೂರು ಗ್ರಾಮಸ್ಥರು ಉಪಸ್ಥಿತರಿದ್ದರು.

ಸಸಿಕಾಂತ್ ಕುಮಾರ್ ನಾಯಕ್ ಭೇಟಿ

ರಾಯಚೂರು: ರಾಯಚೂರಿಗೆ ಆಗಮಿಸಿದ ಮಾಜಿ ನಿವೃತ್ತ ಜಿಲ್ಲಾಧಿಕಾರಿ, ಪ್ರಸ್ತುತ ತಿರುವಳ್ಳೂರು ಲೋಕಸಭಾ ಕ್ಷೇತ್ರದ ಸಂಸದ ಸಸಿಕಾಂತ್ ಸೆಂಥಿಲ್ ಅವರನ್ನು ರಾಯಚೂರು ಲೋಕಸಭಾ ಸದಸ್ಯ ಜಿ. ಕುಮಾರ ನಾಯಕರವರು ಭೇಟಿಯಾಗಿ ಮಾತುಕತೆ ನಡೆಸಿದರು. ಈ ಹಿಂದೆ ಜಿಲ್ಲಾಧಿಕಾರಿಯಾಗಿ ಸೇವೆ ಸಲ್ಲಿಸಿದ ಇಬ್ಬರು ಈಗ ಸಂಸದರಾಗಿ ಜನಸೇವೆ ಮಾಡಲು ರಾಜಕೀಯ ಪ್ರವೇಶ ಮಾಡಿದ್ದು, ಭೇಟಿ ವೇಳೆ ಹಲವು ಹಳೇ ವಿಷಯಗಳ ಬಗ್ಗೆ ಚರ್ಚಿಸಿದರು.

ಬಾಲ್ ಪ್ರೀಮಿಯರ್ ಲೀಗ್ ಟೂರ್ನಿ

ರಾಯಚೂರು: ಕರ್ನಾಟಕ ಸಾಫ್ಟ್ ಬಾಲ್ ಅಸೋಸಿಯೇ ಷನ್ ನಿಂದ ಬೆಂಗಳೂರಿನ ಆಚಾರ್ಯ ಕಾಲೇಜ್ ಗೌಂಡ್‌ನಲ್ಲಿ ನ.1ರಿಂದ ಕರ್ನಾಟಕ ಸಾಫ್ಟ್ ಬಾಲ್ ಪ್ರೀಮಿಯರ್ ಲೀಗ್ ಆಯೋಜಿಸಲಾಗಿದೆ ಎಂದು ಸಂಘಟನೆ ಅರ್ಪಿತ್ ಹೇಳಿದರು. ಅವರು ನಗರದ ಪತ್ರಿಕ ಭವನದಲ್ಲಿ ಸುದ್ದಿಗೋಷ್ಠಿ ಉದ್ದೇಶಿಸಿ ಮಾತನಾಡಿ, ಟೆನ್ನಿಸ್ ಬಾಲ್ ಮೂಲಕ ಆಟ ಆಡುವ ಅನೇಕ ಪ್ರತಿಭೆಗಳಿದ್ದು, ವಿಶೇಷವಾಗಿ ಗ್ರಾಮೀಣ ಪ್ರತಿಭೆಗಳಿಗೆ ಭಾಗ ವಹಿಸುವ ಅವಕಾಶ ಒದಗಿಸಲು ಪಂದ್ಯಾವಳಿ ಆಯೋಜಿಸಲಾಗಿದೆ. ಕೆಎಸ್‌ಪಿಎಲ್ ಪ್ರೀಮಿಯರ್ ಲೀಗ್ ಪಂದ್ಯದ ಮೂಲಕ ರಾಜ್ಯ ಮಟ್ಟದಲ್ಲಿ ಅವಕಾಶ ಒದಗಿಸುವ ಪ್ರಥಮ ಪ್ರಯತ್ನ ಇದಾಗಿದೆ. ರಾಯಚೂರು ಸೇರಿದಂತೆ ರಾಜ್ಯ ಎಲ್ಲಾ ಜಿಲ್ಲೆಗಳಿಂದ 32 ತಂಡಗಳು ಭಾಗವಹಿಸಲಿದ್ದು ಪೂರ್ವ ಸಿದ್ದತೆಗಳನ್ನು ಕೈಗೊಳ್ಳಲಾಗಿದೆ. ಚಂದನ ಟಿವಿಯಲ್ಲಿ ನೇರ ಪ್ರದರ್ಶನ ವ್ಯವಸ್ಥೆ ಮಾಡಲಾಗಿದೆ ಎಂದರು. ಟೆನ್ನಿಸ್ ಬಾಲ್ ಕ್ರಿಕೆಟ್ ಆಡುವ ಅನೇಕ ಪ್ರತಿಭೆಗಳಿದ್ದು ಅವಕಾ ಶಗ ಳಿಂದ ವಂಚಿತರಾಗುತ್ತಿರು ವದನ್ನು ಗುರುತಿಸಿ ರಾಜ್ಯ ಮಟ್ಟದ ಪಂದ್ಯ ಆಯೋಜಿಸಲಾಗಿದೆ. ನ.1 ರಿಂದ ಪ್ರಾರಂಭವಾಗಿ ಡಿ. 1 ವರೆಗೆ ನಡೆಯಿದೆ. 9 ಓವರ್‌ಗಳ ಒಂದು ಪಂದ್ಯ ನಡೆಯಲಿದೆ ಎಂದರು. ತರಬೇತಿದಾರ ವಿಜಯ ಕುಮಾರ್ ಮಾತನಾಡಿ ಟೆಬಲ್ ಟೆನ್ನಿಸ್ ಬಾಲ್ ಮೂಲಕ ರಾಜ್ಯ ಮಟ್ಟದ ಪಂದ್ಯ ಆಯೋಜಿಸಿರುವದು ಅನೇಕ ಪ್ರತಿಭೆಗಳಿಗೆ ಅವಕಾಶ ದೊರೆಯ ತಂತಾಗಿದೆ ಎಂದರು. ಈ ಸಂದರ್ಭದಲ್ಲಿ ಸಂಜು, ರಕ್ಷಿತಾ ಉಪಸ್ಥಿತರಿದ್ದರು.

ವಿ+ ಸೋಮವಾರ

{ನಿಖಿಲ್ ಕುಮಾರಸ್ವಾಮಿ} ಎನ್‌ಡಿಎ ಅಭ್ಯರ್ಥಿ

ನನ್ನ ಸ್ಪರ್ಧೆ ಅನಿರೀಕ್ಷಿತ, ಕ್ಷೇತ್ರದ ಕಾರ್ಯಕರ್ತರ ಒತ್ತಡಕ್ಕೆ ಮಣಿದು ಸ್ಪರ್ಧೆ ಮಾಡಿದ್ದೇನೆ, ಒಬ್ಬ ವ್ಯಕ್ತಿ ತೆಗೆದುಕೊಂಡ ತೀರ್ಮಾನ, ಇಡೀ ಸಚಿವ ಸಂಪುಟ ಇಲ್ಲಿ ಬೀಡು ಬಿಟ್ಟಿದ್ದರಿಂದ ಕಾರ್ಯಕರ್ತರು ನನ್ನ ಸ್ಪರ್ಧೆಗೆ ಒತ್ತಾಯ ಮಾಡಿದರು. ಆತ್ಮವಿಶ್ವಾಸ ತುಂಬಿ ದೇವೇಗೌಡ ಅವರು ನನ್ನನ್ನು ಇಲ್ಲಿಗೆ ಕಳುಹಿಸಿದ್ದಾರೆ.

ಗ್ರಂಥಾಲಯ ಗುತ್ತಿಗೆ ನೌಕರನ ಕಥೆ- ವ್ಯಥೆ | ವೇತನ ಇಲ್ಲದೇ ಪರದಾಟ

ನಿಸ್ವಾರ್ಥ ಸೇವೆಯಿಂದ ಬದುಕು ಬೀದಿ ಪಾಲು!

ವಿಶ್ವನಾಥ ಬೆಳಗಲ್‌ಮಠ, ಗಂಗಾವತಿ

ಇಲ್ಲಿನ ಸಾರ್ವಜನಿಕ ಗ್ರಂಥಾಲಯದಲ್ಲಿ ಬರೋಬ್ಬರಿ 25 ವರ್ಷ ಗ್ರಂಥಾಲಯಕ್ಕಾಗಿ ಜೀವನ ಮುಡುಪಿಟ್ಟ ಗುತ್ತಿಗೆ ನೌಕರನ ಬದುಕು ಬೀದಿಗೆ ಬಂದಿದೆ. ಕೊಪ್ಪಳ ಜಿಲ್ಲಾ ಗ್ರಂಥಾಲಯ ವ್ಯಾಪ್ತಿಯ ಗಂಗಾವತಿ ಶಾಖಾ ಗ್ರಂಥಾಲಯದ ಡಿ ದರ್ಜೆ ನೌಕರ ನರಸಪ್ಪ ರಾಯಚೂರು ಸಂಕಷ್ಟಕ್ಕೆ ಒಳಗಾದ ಗುತ್ತಿಗೆ ನೌಕರ. ಕುಟುಂಬದ ಸಂಪರ್ಕವೇ ಇಲ್ಲದ ಇವರು ಮದುವೆಯೂ ಆಗಿಲ್ಲ. ತನ್ನ ನಿವೃತ್ತಿ ವಯಸ್ಸಿನಲ್ಲಿ ಕೇವಲ 5 ಸಾವಿರ ರೂ. ವೇತನ ಪಡೆಯುತ್ತಿದ್ದ ನರಸಪ್ಪ, ಭವಿಷ್ಯಕ್ಕಾಗಿ ಯಾವುದೇ ಉಳಿತಾಯ ಮಾಡಿಕೊಂಡಿಲ್ಲ. ಇದೀಗ ವಯಸ್ಸಿನ ಕಾರಣಕ್ಕೆ ಕೆಲಸಕ್ಕೆ ಬರದಂತೆ ಅಧಿಕಾರಿಗಳು ಹೇಳಿದ್ದರಿಂದ ಬದುಕು ಬೀದಿಗೆ ಬಂದಿದೆ. ಗ್ರಂಥಾಲಯದಲ್ಲೇ ಇರುತ್ತಿದ್ದ ನರಸಪ್ಪ ಅವರಿಗೆ ಸೂರು ಮತ್ತು ಊಟಕ್ಕೆ ಪರದಾಡುವ ಸ್ಥಿತಿ ನಿರ್ಮಾಣವಾಗಿದೆ.

ಕಳೆದ 25 ವರ್ಷದಿಂದ ಗಂಗಾವತಿಯ ಶಾಖಾ ಗ್ರಂಥಾಲಯದಲ್ಲಿ ಡಿ ದರ್ಜೆ ನೌಕರನಾಗಿ ಸೇವೆ ಸಲ್ಲಿಸುತ್ತಿರುವ ನರಸಪ್ಪ, ಇಲಾಖೆ ನೀಡುತ್ತಿದ್ದ ಕೇವಲ 5 ಸಾವಿರ ರೂಪಾಯಿ ವೇತನಕ್ಕೆ ಸೇವೆ ಸಲ್ಲಿಸಿ ಜೀವನ ನಡೆಸಿದ್ದಾರೆ. ನರಸಪ್ಪ ಅವರಿಗೆ ಕುಟುಂಬ, ಸಂಬಂಧಿಕರು, ಪತ್ನಿ, ಮಕ್ಕಳು ಸೇರಿದಂತೆ ಯಾವುದೇ ಬಂಧು-ಬಳಗವಿಲ್ಲ. ಹೀಗಾಗಿ ಗ್ರಂಥಾಲಯವನ್ನೆ ತನ್ನ ಸರ್ವಸ್ವ ಎಂದು ಭಾವಿಸಿ ಗ್ರಂಥಾಲಯಕ್ಕೆ ಬರುತ್ತಿದ್ದ ಓದುಗರನ್ನೆ ತನ್ನವರು ಎಂದು ಭಾವಿಸಿ ಕಳೆದ ಎರಡುವರೆ ದಶಕದಿಂದ ಸೇವೆ ಸಲ್ಲಿಸಿದ್ದಾರೆ.

ಶಾಖಾ ಗ್ರಂಥಾಲಯದಲ್ಲಿ ಯಾವುದೇ ನೌಕರ, ಸಿಬ್ಬಂದಿ ಇಲ್ಲದಾಗಲೂ ಗ್ರಂಥಾಲಯ ನಿರ್ವಹಣೆ ಮಾಡಿದ್ದಾರೆ. ಎಸ್‌ಡಿಎ, ಎಫ್‌ಡಿಎ ಸೇರಿ ವಿವಿಧ ಸ್ಪರ್ಧಾತ್ಮಕ ಪರೀಕ್ಷೆ ತಯಾರಿಗೆ ಓದಲು ಬರುವ ಯುವಕ-ಯುವತಿಯರಿಗೆ ಗ್ರಂಥಾಲಯದ ಸಮಯ ಮೀರಿಯೂ ಪುಸ್ತಕ ಓದಲು ಅವಕಾಶ ಕೊಟ್ಟು ಸಾಕಷ್ಟು ಜನರಿಗೆ ಉದ್ಯೋಗ ಪಡೆದುಕೊಳ್ಳಲು ನೆರವಾಗಿದ್ದಾರೆ. ಇವರ ಕಣ್ಣೆದುರೇ ನೂರಾರು ಯುವಕ-ಯುವತಿಯರು ಪಿಡಿಒ, ಕಾರ್ಯದರ್ಶಿ ಸೇರಿ ನಾನಾ ಇಲಾಖೆಯಲ್ಲಿ ನೇಮಕವಾಗಿದ್ದಾರೆ. ಆದರೆ ನೂರಾರು ಜನರ ಬಾಳು ಬೆಳಗಲು ನಿಸ್ವಾರ್ಥ ಸೇವೆ ಮಾಡಿರುವ ನರಸಪ್ಪ ಬದುಕು ಮಾತ್ರ ಈಗ ಅತಂತ್ರವಾಗಿದೆ.

ಆಗಿದ್ದೇನು?: ನರಸಪ್ಪ 500 ರು. ವೇತನ ಪಡೆದು, ಕೆಲಸ ಆರಂಭಿಸಿ, 5 ಸಾವಿರ ರು. ಪಡೆಯುವಾಗ ನಿವೃತ್ತಿ ಆಗಿದ್ದಾರೆ. ವಯೋಮಿತಿ ಆಧಾರದ ಮೇಲೆ ನಿವೃತ್ತಿ ನೀಡಲಾಗಿದೆ. ಕಳೆದ ಎರಡು ತಿಂಗಳಿಂದ ವೇತನ ನೀಡಿಲ್ಲ. ಹೀಗಾಗಿ ಕಳೆದ 25 ವರ್ಷದಿಂದ ಗ್ರಂಥಾಲಯವೇ ತನ್ನ ಮನೆ ಎಂದು ಭಾವಿಸಿದ್ದ ವ್ಯಕ್ತಿಗೆ ಇದೀಗ ಹೊತ್ತಿನ ಊಟ ಮತ್ತು ರಾತ್ರಿ ಮಲಗಲು ನೆಲೆಗೆ ತೊಂದರೆಯಾಗಿದೆ. ಓದುಗರೇ ಬಂಧು-ಬಳಗದಂತೆ ಭಾವಿಸಿ ಸಂಕಷ್ಟ ಎದುರಾಗಿದೆ.

> ಕಡಿಮೆ ವೇತನಕ್ಕೆ ಕೆಲಸ ಮಾಡಿರುವ ಹಾಗೂ ಗ್ರಂಥಾಲಯಕ್ಕಾಗಿ ಜೀವನ ಸವೆಸಿರುವ ನರಸಪ್ಪ ಅವರ ಬಗ್ಗೆ ನಮಗೂ ಗೌರವ ಇದೆ. ನಿವೃತ್ತಿ ವಯಸ್ಸಿನ ನಂತರವೂ ಕೆಲಸದಲ್ಲಿ ಮುಂದುವರೆಸಲು ನಮ್ಮ ಹಂತದಲ್ಲಿ ಸಾಧ್ಯವಿಲ್ಲ. ಮೇಲಧಿಕಾರಿಗಳು ಅವಕಾಶ ನೀಡಿದರೆ ಮುಂದುವರೆಸಲು ಚಿಂತನೆ ಮಾಡುತ್ತೇವೆ.
> – ಯಮನೂರಪ್ಪ, ಜಿಲ್ಲಾ ಮುಖ್ಯ ಗ್ರಂಥಾಲಯ ಅಧಿಕಾರಿ, ಕೊಪ್ಪಳ

> ನನಗೆ ಇನ್ನೂ ಕಣ್ಣು ಕಾಣುತ್ತವೆ. ಕೆಲಸ ಮಾಡುವ ಸಾಮರ್ಥ್ಯ ಇದೆ. ನನಗೆ ಕೆಲಸ ಕೊಟ್ಟರೆ ಅಚ್ಚುಕಟ್ಟಾಗಿ ನಿರ್ವಹಿಸುತ್ತೇನೆ. ನನಗೆ ಈ ಕೆಲಸ ಬಿಟ್ಟು ಬೇರೆ ಏನೂ ಗೊತ್ತಿಲ್ಲ. ನನ್ನ ಬಳಿ ಹಣವೂ ಇಲ್ಲ.
> – ನರಸಪ್ಪ, ನೊಂದ ಗುತ್ತಿಗೆ ನೌಕರ

ಸವಿತಾ ಸಮಾಜದಿಂದ ವಿಜಯೋತ್ಸವ

ರಾಯಚೂರು: ವಿಧಾನ ಪರಿಷತ್ ನೂತನ ಸದಸ್ಯರಾಗಿ ಸವಿತಾ ಸಮಾಜದ ಕಿಶೋರ್ ಕುರ್ಮಾಪುತ್ತೂರ್ ಆಯ್ಕೆಯಾಗಿದ್ದರಿಂದ ಸವಿತಾ ಸಮಾಜದಿಂದ ವಿಜಯೋತ್ಸವ ಆಚರಿಸಲಾಯಿತು.

ನಗರದ ಸವಿತಾ ಮಹರ್ಷಿ ವೃತ್ತದಲ್ಲಿ ನೂರಾರು ಸಂಖ್ಯೆಯಲ್ಲಿ ಜಮಾಯಿಸಿದ ಸಮಾಜದ ಬಂಧುಗಳು, ಶ್ರೀ ಸವಿತಾ ಮಹರ್ಷಿ ಹಾಗೂ ಭಾರತ ಮಾತಾ ಕೀ ಜೈ ಎಂಬ ಜಯಘೋಷ ಮೊಳಗಿಸಿದರು. ಪಟಾಕಿ ಸಿಡಿಸಿ, ಪರಸ್ಪರಸಿಹಿ ಹಂಚಿ ಕೊಂಡು ಸಂಭ್ರಮಾಚರಿಸಿದರು.

ಸವಿತಾ ಸಮಾಜ ರಾಷ್ಟ್ರೀಯ ಉಪಾಧ್ಯಕ್ಷ ಶ್ರೀನಿವಾಸ್ ನಾಗಲದಿನ್ನಿ ಮಾತನಾಡಿ, ಹಿಂದೆ ಮುಖ್ಯಮಂತ್ರಿ ಯಾಗಿದ್ದ ರಾಮಕೃಷ್ಣಹೆಗಡೆ ಅವಧಿ ಯಲ್ಲಿ ಡಾ.ನಾರಾಯಣ ಸ್ವಾಮಿ, ಮತ್ತೊಂದು ಅವಧಿಯಲ್ಲಿ ಎಂ.ಸಿ.ವೇಣುಗೋಪಾಲ್ ಬಳಿಕ. ಇದೀಗ ಕಿಶೋರ್ ಕುಮಾರ್ ಪುತ್ತೂರು ವಿಧಾನ ಪರಿಷತ್ ಸದಸ್ಯರಾಗಿದ್ದಾರೆ. ತಾವು ನಂಬಿದ ಪಕ್ಷಗಳಿಗೆ ಸಲ್ಲಿಸಿದ ಪ್ರಾಮಾಣಿಕ ಸೇವೆ ಗುರುತಿಸಿ, ಸೂಕ್ತ ಸ್ಥಾನಮಾನ ಒದಗಿಸಿರುವ ವರಿಷ್ಠರ ಕ್ರಮ ಅಭಿನಂದನೀಯ.

ಸೇನ್ ಸವಿತಾ ಸಮಾಜ ರಾಷ್ಟ್ರೀಯ ಉಪಾಧ್ಯಕ್ಷ ರಾಜ್ಯ ಪ್ರಧಾನ ಕಾರ್ಯದರ್ಶಿ ರಾಘವೇಂದ್ರ ಇಟಗಿ ಸವಿತಾ ಸಮಾಜದ ಜಿಲ್ಲಾ ಅಧ್ಯಕ್ಷ ವಿಜಯ ಭಾಸ್ಕರ ಇಟಗಿ ತಾಲೂಕು ಅಧ್ಯಕ್ಷ ಗುಂಜಳ್ಳಿ ಭೀಮೇಶ್ ಸಿ. ಎ. ಗೋವಿಂದು ಡಿ. ಸಿತಾರೆ ಶಿವಯ್ಯ ಮಲ್ಲಯ್ಯ ಚಂದ್ರಶೇಖರ್ ಗೋಪಾಲ್ ಉರುಕುಂದಿ ಇಲ್ಕಲ್ ವೀರೇಶ್ ಮತ್ತಿತರು ಭಾಗವಹಿಸಿದ್ದರು.

ಸವಿತಾ ಮಹರ್ಷಿ ವೃತ್ತದಲ್ಲಿ ನೂರಾರು ಸಂಖ್ಯೆಯಲ್ಲಿ ಜಮಾಯಿಸಿದ ಸಮಾಜದ ಬಂಧುಗಳು, ಶ್ರೀ ಸವಿತಾ ಮಹರ್ಷಿ ಹಾಗೂ ಭಾರತ ಮಾತಾ ಕೀ ಜೈ ಎಂಬ ಜಯಘೋಷ ಮೊಳಗಿಸಿದರು. ಪಟಾಕಿ ಸಿಡಿಸಿ, ಪರಸ್ಪರಸಿಹಿ ಹಂಚಿ ಕೊಂಡು ಸಂಭ್ರಮಾಚರಿಸಿದರು.

ನಿರ್ದೇಶಕ ಸ್ಥಾನಕ್ಕೆ ಅವಿರೋಧವಾಗಿ ಆಯ್ಕೆಯಾಗಿರುವ ಮಾನ್ವಿಯ ಬಾಷುಮಿಯಾ ಸಾಹುಕಾರ ಪ್ರಥಮ ದರ್ಜೆ ಕಾಲೇಜಿನ ಅಧಿಕ್ಷಕ ರಂಗನಾಥ ಈಳಿಗೇರ ಅತ್ತನೂರು ಇವರನ್ನು ಈರಣ್ಣ, 'ಡಾ.ಬಸವರಾಜ ಕರಡಿ ಗುಡ್ಡ, ಸುರೇಶ ಹರನಹಳ್ಳಿ, ಸುರೇಶ ಕಲಂಗೇರಾ, ರೇಣುಕಾ ಅಭಿನಂದಿಸಿದರು.

ಅವೈಜ್ಞಾನಿಕ ಕಾಂತರಾಜು ವರದಿ ಜಾರಿಗೆ ವಿರೋಧ

ರಾಯಚೂರು: ಸಾಮಾಜಿಕ, ಆರ್ಥಿಕ ಸಮೀಕ್ಷೆ ಲೋಪ ದೋಷಗಳಿಂದ ಕೂಡಿದ ಎಚ್. ಕಾಂತರಾಜು ವರದಿ ಅವೈಜ್ಞಾ ನಿಕವಾಗಿದ್ದು, ರಾಜ್ಯ ಸರಕಾರ ವರದಿ ಅಂಗೀಕರ ನಿರ್ಣಯಕ್ಕೆ ಅಖಿಲ ಭಾರತ ವೀರಶೈವ ಲಿಂಗಾಯತ ಸಮಾಜದಿಂದ ತೀವ್ರ ವಿರೋಧ ಇದೇ ಎಂದು ಸಮಾಜದ ಜಿಲ್ಲಾಧ್ಯಕ್ಷ ಚಂದ್ರಶೇಖರ ಪಾಟೀಲ್ ಮಿರ್ಜಾಪೂರು ಅವರು ರಾಜ್ಯ ಸರಕಾರಕ್ಕೆ ಒತ್ತಾಯಿಸಿದ್ದಾರೆ.

ಅವರು ನಗರದ ಪತ್ರಿಕ ಭವನದಲ್ಲಿ ಸುದ್ದಿಗೋಷ್ಠಿ ಉದ್ದೇಶಿಸಿ ಮಾತನಾಡಿ, ಕರ್ನಾಟಕ ಹಿಂದುಳಿದ ವರ್ಗಗಳ ಆಯೋಗ ಸಿದ್ದಪಡಿಸಿದ ಸಾಮಾ ಜಿಕ, ಆರ್ಥಿಕ ಸಮೀಕ್ಷೆ ಲೋಪ -ದೋಷಗಳಿಂದ ಕೂಡಿದ್ದು, ಎಚ್. ಕಾಂತರಾಜು ವರದಿ ಅವೈಜ್ಞಾನಿಕವಾಗಿದೆ. ವರದಿ ಜಾರಿಯಾದರೆ ಅಖಿಲ ಭಾರತ ವೀರಶೈವ ಲಿಂಗಾಯತ ಸಮಾಜ ಮೂಲ ಭೂತ ಸೌಕರ್ಯದಿಂದ ವಂಚಿತರಾಗುತ್ತದೆ ಎಂದು ಆರೋಪಿಸಿದರು.

ಅಖಿಲ ಭಾರತ ವೀರಶೈವ ಲಿಂಗಾಯತ ಮಹಾಸಭಾ ಬೆಂಗಳೂರಿನಲ್ಲಿ ಶಾಮನೂರು ಶಿವಶಂಕರಪ್ಪ ಅವರ ನೇತೃತ್ವದಲ್ಲಿ ಸಭೆಯಲ್ಲಿ ಕಾಂತರಾಜು ವರದಿಯ ಸಾಧಕ ಬಾಧಕಗಳ ಕುರಿತು ಚರ್ಚಿಸಿ ಅಂತಿ ಮವಾಗಿ 5 ನಿರ್ಣಯಗಳನ್ನು ಕೈಗೊಂಡಿದೆ ಎಂದರು.

ಅದು ಅವೈಜ್ಞಾನಿಕ ಮತ್ತು ಅಸಂವಿಧಾನಿಕವಾಗಿದೆ. ಆದ್ದರಿಂದ ವರದಿಗೆ ಸಂಬಂಧಿಸಿದ ಉದ್ದೇಶಿತ ಪ್ರಕ್ರಿಯೆಯನ್ನು ಸಿಎಂ ಕೈಬಿಡಬೇಕು.ಕಾಂತರಾಜ್ ನೇತೃತ್ವದ ಆಯೋಗ ನಡೆಸಿದ ಸಮೀಕ್ಷೆಯ ವರದಿಯನ್ನು ಆಧರಿಸಿ, ಈಗ ಹಿಂದುಳಿದ ವರ್ಗಗಳ ಆಯೋಗ ಶಿಫಾರಸು ಸಲ್ಲಿಸಿದೆ.

ನಗರದ ಪತ್ರಿಕ ಭವನದಲ್ಲಿ ಸುದ್ದಿಗೋಷ್ಠಿ ಯಲ್ಲಿ ಜಿಲ್ಲಾಧ್ಯಕ್ಷ ಚಂದ್ರಶೇಖರ ಪಾಟೀಲ್ ಮಿರ್ಜಾಪೂರು ಮಾತನಾಡಿದರು.

ಹೈಕೋರ್ಟ್ ಮತ್ತು ಸುಪ್ರೀಂ ಕೋರ್ಟ್‌ತೀರ್ಪಿನಂತೆ ಎಲ್ಲಾ ಲಿಂಗಾಯತ ಉಪ ಪಂಗಡಗಳನ್ನು ಲಿಂಗಾಯತ ಎಂದು ನಮೂದಿಸಲು ಅವಕಾಶ ನೀಡಬೇಕು ವೀರಶೈವ-ಲಿಂಗಾಯತ ಎಲ್ಲಾ ಉಪಪಂಗಡಗಳನ್ನು ಕೇಂದ್ರ ಹಿಂದುಳಿದ ವರ್ಗಗಳ (ಒಬಿಸಿ) ಪಟ್ಟಿಯಲ್ಲಿ ಸೇರಿಸಬೇಕೆಂದು ಕೇಂದ್ರ ಸರಕಾರಕ್ಕೆ ಮುಖ್ಯಮಂತ್ರಿಗಳು ಶಿಫಾರಸು ಮಾಡಬೇಕು. ಯಾವುದೆ ಕಾರಣಕ್ಕೆ ಕಾಂತರಾಜು ವರದಿ ಜಾರಿ ಮಾಡಬಾರದು ಜಾತಿಗಣತಿ ವರದಿ ಅಂಗೀಕಾರ ಸಮಾಜದಿಂದ ತೀವ್ರ ವಿರೋಧ ಇದೆ ಎಂದರು.

> ಕಳೆದ ಹತ್ತು ವರ್ಷಗಳ ಹಿಂದೆ ನಡೆಸಲಾದ ಸಮೀಕ್ಷೆಯ ವರದಿಯು ಹಲವು ಲೋಪಗಳಿಂದ ಕೂಡಿದೆ. ಆದ್ದರಿಂದ ಹೊಸದಾಗಿ ವೈಜ್ಞಾನಿಕ ವಾಗಿ ಸಮೀಕ್ಷೆ ನಡೆಸಬೇಕು. ಕಾಂತರಾಜ್ ನೇತೃತ್ವದ ಆಯೋಗ ನಡೆಸಿದ ಸಮೀಕ್ಷೆಯ ವರದಿಯನ್ನು ಆಧರಿಸಿ, ಈಗ ಹಿಂದುಳಿದ ವರ್ಗಗಳ ಆಯೋಗ ಶಿಫಾರಸು ಸಲ್ಲಿಸಿದೆ.
> – ಚಂದ್ರಶೇಖರ ಪಾಟೀಲ್ ಮಿರ್ಜಾಪೂರು, ಜಿಲ್ಲಾಧ್ಯಕ್ಷ

ಈ ಸಂದರ್ಭದಲ್ಲಿ ಭೀಮರೆಡ್ಡಿ, ಸೋಮನಾಥ, ನೀಲಕಂತ, ಚನ್ನಬಸವ ಮಿರ್ಜಾಪೂರು ಸೇರಿದಂತೆ ಉಪಸ್ಥಿತರಿದ್ದರು.

ಆಕರ್ಷಕ ಪಥ ಸಂಚಲನ

ಸಿಂಧನೂರು: ರಾಷ್ಟ್ರೀಯ ಸ್ವಯಂ ಸೇವಕ ಸಂಘದಿಂದ ವಿಜಯದಶಮಿ ಅಂಗವಾಗಿ ಶನಿವಾರ ಸಂಜೆ ನಗರದ ಪ್ರಮುಖ ಬೀದಿಗಳಲ್ಲಿ ಆಕರ್ಷಕ ಪಥ ಸಂಚಲನ ನಡೆಸಿತು.

ನಗರದ ಆರ್‌ಜಿಎಂ ಮೈದಾನದಿಂದ ಆರಂಭಗೊಂಡ ಶಾಲಾ ಪಥ ಸಂಚಲನ ಗಾಂಧಿವೃತ್ತ, ಬಸವ ವೃತ್ತ, ಟಿಪ್ಪು ಸುಲ್ತಾನ ವೃತ್ತ, ಹಳೆ ಬಾಜಾರ್ ಮೂಲಕ ಕಿತ್ತೂರು ಚೆನ್ನಮ್ಮ ವೃತ್ತದ ಮೂಲಕ ಮರಳಿ ಆರ್‌ಜಿಎಂ ಶಾಲಾ ಆವರಣದಲ್ಲಿ ಸಮಾವೇಶಗೊಂಡು, ಸಾರ್ವಜನಿಕರ ಕಾರ್ಯಕ್ರಮ ನಡೆಯಿತು. ಗಣವೇಷಧಾರಿಗಳಿಗೆ ರಸ್ತೆಯುದ್ದಕ್ಕೂ ಪುಷ್ಪವೃಷ್ಠಿ ಮಾಡಲಾಯಿತು.

ಪ್ರಮುಖರಾದ ಹನುಮಂತ ಹಟ್ಟಿ, ಪ್ರಹ್ಲಾದ ಕೆಂಗಲ್, ತಿಮ್ಮಣ್ಣದಾಸರ, ಬಸವರಾಜ್ ಗೌಡನಭಾವಿ, ಸಂಗಮೇಶ, ಸಂತೋಷ ಬೇರ್ಗಿ, ಮಂಜುನಾಥ ಹರಸೂರ, ಪ್ರಣಬ್‌ಬಾಲ, ಅಮರೇಗೌಡ ವಿರೂಪಾಪುರ, .ಬಿ.ದೇಶಪಾಂಡೆ, ಮಧ್ವರಾಜ ಆಚಾರ್, ಮಲ್ಲಿಕಾರ್ಜುನ ಜೀನೂರ, ವೆಂಕಟೇಶ ಶ್ರೇಷ್ಟಿ ಹಲವರು ಭಾಗವಹಿಸಿದ್ದರು.

ಆರ್‌ಜಿಎಂ ಶಾಲಾ ಆವರಣದಲ್ಲಿ ನಡೆದ ಸಾರ್ವಜನಿಕ ಕಾರ್ಯಕ್ರಮದಲ್ಲಿ ಉತ್ತರ ಪ್ರಾಂತ ಪ್ರಚಾರ ವಿಭಾಗ ಪ್ರಮುಖ ಕೃಷ್ಣ ಜೋಷಿ ಇವರು ವಕ್ತಾರರ ಭಾಷಣ ಮಾಡಿದರು.

ರಾಷ್ಟ್ರೀಯ ಸ್ವಯಂ ಸೇವಕ ಸಂಘದಿಂದ ವಿಜಯದಶಮಿ ಅಂಗವಾಗಿ ಶನಿವಾರ ಸಂಜೆ ನಗರದ ಪ್ರಮುಖ ಬೀದಿಗಳಲ್ಲಿ ಆಕರ್ಷಕ ಪಥ ಸಂಚಲನ ನಡೆಸಿತು.

ವಿದ್ಯಾರ್ಥಿನಿ ಅಪಹರಣ:ಇಬ್ಬರ ಸೆರೆ

ರಾಯಚೂರು: ಕಾಲೇಜು ವಿದ್ಯಾರ್ಥಿಯೋರ್ವಳನ್ನು ಇಬ್ಬರು ಯುವಕರು ಅಪಹರಿಸಿ ಬಲಾತ್ಕಾರ ಮಾಡಿದ ಆರೋಪದ ಮೇಲೆ ಇಬ್ಬರನ್ನು ಬಂಧಿಸಿದ ಪೋಲಿಸರು ರಾಯಚೂರು ನಗರ ಮಹಿಳಾ ಪೊಲಿಸ್ ಠಾಣೆಯಲ್ಲಿ ದೂರು ದಾಖಲು ಮಾಡಿಕೊಂಡಿದ್ದಾರೆ.

ಕಳೆದ ಅ. 20 2024 ರಂದು ದೇವದುರ್ಗ ತಾಲೂಕಿನ ಶಾವಂತಗೇರಿಯಿಂದ ರಾಯಚೂರಿಗೆ ಕಾಲೇಜಿಗೆ ಬಂದ ವಿದ್ಯಾರ್ಥಿನಿಗೆ ಅದೇ ಗ್ರಾಮದ ಮಹಾಂತೇಶ ಮತ್ತು ಹೊನ್ನಗುಡಿ ಎಂಬುವವರು ವಿದ್ಯಾರ್ಥಿಯನ್ನು ಯರಮರಸ ಬಳಿ ಇರುವ ಕುಕನೂರ ಕ್ರಾಸ್‌ನಲ್ಲಿ ಅಜ್ಞಾತ ಸ್ಥಳವೊಂದಕ್ಕೆ ದ್ವಿಚಕ್ರ ವಾಹನದಲ್ಲಿ ಕರೆದುಕೊಂಡು ಹೋಗಿ ಬಲಾತ್ಕಾರ ಮಾಡಿದ ಆರೋಪದ ಮೇಲೆ ಇಬ್ಬರು ಆರೋಪಿಗಳಾದ ಮಹಾಂತೇಶ ಮತ್ತು ಹೊನ್ನಗುಡಿ ಯನ್ನು ಪೊಲೀಸರು ಬಂಧಿಸಿದ್ದು, ಇನ್ನೋರ್ವ ಆರೋಪಿ ರವಿ ಬಂಧನಕ್ಕೆ ಶೋಧ ನಡೆಸಿದ್ದಾರೆ.

ಆರೋಪಿಗಳು ಸದರಿ ವಿದ್ಯಾರ್ಥಿನಿಯನ್ನು ಬಲಾತ್ಕಾರ ಮಾಡಿದ್ದಲ್ಲದೆ ಅದನ್ನು ಯಾರ ಮುಂದೆ ಹೇಳದಂತೆ ಬೆದರಿಕೆ ಹಾಕಿ ಆಕೆಯನ್ನು ಪುನಃ ತಮ್ಮದೆ ದ್ವಿಚಕ್ರ ವಾಹನದಲ್ಲಿ ಗಟ್ಟೂರಿಗೆ ಕರೆದುಕೊಂಡು ಹೋಗಿ ಬಿಟ್ಟ ನಂತರ ಆಕೆ ತಮ್ಮ ಸ್ವಗ್ರಾಮಕ್ಕೆ ತೆರಳಿದ್ದಾಳೆ. ಬಳಿಕ ಆ ಗ್ರಾಮದಲ್ಲಿ ರವಿ ಎನ್ನುವ ಯುವಕ ಸಹ ಸದರಿ ವಿದ್ಯಾರ್ಥಿನಿಯೊಂ ದಿಗೆ ಅನುಚಿತವಾಗಿ ವರ್ತಿಸಿದಾಗ ಆಕೆ ತಪಿಸಿ ಕೊಂಡು ಬಂದಾಗ ಆಕೆಯ ಮನೆಗೆ ಹೋಗಿ ಜಗಳ ತೆಗೆದು ರವಿ ಎನ್ನುವ ಯುವಕ ನಿಂದನೆ ಸಹ ಮಾಡಿದ್ದಾನೆ.

ನಂತರ ಅಲ್ಲಿಯವರೆಗು ತನ್ನ ಮೇಲೆ ಆದ ಬಲಾತ್ಕಾರ ಮತ್ತು ಬೆದರಿಕೆ ವಿಷಯ ಮುಚ್ಚಿಟ್ಟ ವಿದ್ಯಾರ್ಥಿನಿ ತಮ್ಮ ತಂದೆ ತಾಯಿಗೆ ತಿಳಿಸಿದಗ ಈ ಪ್ರಕರಣಕ್ಕೆ ಸಂಬಂಧಪಟ್ಟಂತೆ ಸಂತ್ರಸ್ತೆಯ ತಾಯಿ ನೀಡಿದ ದೂರಿನ ಮೇಲೆ ಮಹಿಳಾ ಪೊಲೀಸ್ ಠಾಣೆಯಲ್ಲಿ ಪ್ರಕರಣ ದಾಖಲು ಮಾಡಿಕೊಂಡು ತನಿಖೆ ನಡೆಸಿದ್ದಾರೆ.

ಈಗಾಗಲೇ ಇಬ್ಬರು ಆರೋಪಿಗಳನ್ನು ಬಂಧಿಸಿದ್ದು ಮೂರನೇ ಆರೋಪಿಗೆ ಶೋಧ ನಡೆಸಿದ್ದು ಶಾವಂತಗೇರಾ ಗ್ರಾಮದಲ್ಲಿ ಅಹಿತಕರ ಘಟನೆ ನಡೆಯದಂತೆ ಪೊಲೀಸ್ ಬಂದೋಬಸ್ತ್ ಆಯೋಜನೆ ಮಾಡಲಾಗಿದೆ. ಗ್ರಾಮಕ್ಕೆ ಡಿಎಸ್‌ಪಿ ದತ್ತಾತ್ರೇಯ ಕಾರ್ನಾಡ, ಸಿಪಿಐ ಮಂಜುನಾಥ ಸೇರಿದಂತೆ ಪೊಲೀಸ್ ಅಧಿಕಾರಿಗಳ ಭೇಟಿ ನೀಡಿ ಶಾಂತಿ ಸುವ್ಯವಸ್ಥೆ ಕಾಪಾಡಿದ್ದಾರೆ.

ರಾಜಕಾರಣಕ್ಕೆ ಕಾಂಗ್ರೆಸ್ ಕೊಡುಗೆ ದೊಡ್ಡದು

ರಾಯಚೂರು: ಕಾಂಗ್ರೆಸ್ ಪಕ್ಷದ ಉಳಿವಿನ ಜತೆಗೆ ನಮ್ಮ ಭವಿಷ್ಯ ರೂಪಿಸಿಕೊಳ್ಳು ಆ ಪಕ್ಷದ ಮುಖಂಡರು ಮತ್ತು ಕಾರ್ಯಕರ್ತರು ಶ್ರಮಿಸಬೇಕು ಎಂದು ಸಂಸದ ಸಸಿಕಾಂತ ಸೆಂಥಿಲ್ ಸಲಹೆ ಮಾಡಿದರು.

ಅವರು ಜಿಲ್ಲಾ ಕಾಂಗ್ರೆಸ್ ಕಚೇರಿಗೆ ಭೇಟಿ ನೀಡಿ ಸನ್ಮಾನ ಸ್ವೀಕರಿಸಿದ ಬಳಿಕ ಮುಖಡರು ಮತ್ತು ಕಾರ್ಯಕರ್ತರನ್ನು ಉದ್ದೇಶಿಸಿ ಮಾತನಾಡಿದ ಅವರು ರಾಯಚೂರಿನ ಜಿಲ್ಲಾಧಿಕಾರಿಯಾಗಿ ಜಿಲ್ಲೆಯೊಂದಿಗೆ ಅವಿನಾಭಾವ ಸಂಬಂಧ ಹೊಂದಿದ ಬಳಿಕ ಕಾಂಗ್ರೆಸ್ ಪಕ್ಷದಿಂದ ಲೋಕಸಭಾ ಸದಸ್ಯನಾಗಿ ಆಯ್ಕೆಯಾಗಿದ್ದು, ದೇಶದ ರಾಜಕಾರಣದಲ್ಲಿ ಕಾಂಗ್ರೆಸ್ ಪಕ್ಷ ಕೊಡುಗೆ ಅಪಾರವಾಗಿದೆ ಎಂದು ಹೇಳಿದರು.

ಪಕ್ಷದ ಸಿದ್ದಾಂತ ಅರ್ಥ ಮಾಡಿಕೊಳ್ಳಬೇಕು. ಸೈದ್ದಾಂತಿಕ ವೈರಿಗಳಿದ್ದರೂ ಅವುಗಳನ್ನು ಪಕ್ಷದ ಆಂತರಿಕವಾಗಿ ಬಗೆಹರಿಸಿಕೊಂಡು ಪಕ್ಷದ ಬೆಳವಣಿಗೆಗೆ ಶ್ರಮಿಸಬೇಕು ಎಂದ ಅವರು ಕಾಂಗ್ರೆಸ್ ಪಕ್ಷವನ್ನು ಬೆಳೆಸುವುದು ಎಂದರೆ ನಮ್ಮನ್ನು ನಾವು ಉಳಿಸಿಕೊಂಡಂತೆ ಎಂದರು.

ದೇಶದ ರಾಜಕಾರಣದಿಂದ ಆರ್‌ಎಸ್‌ಎಸ್ ಮತ್ತು ಬಿಜೆಪಿಯನನು ಓಡಿಸುವ ಶಕ್ತಿ ರಾಹುಲಗಾಂಧಿ ನೇತೃತ್ವದ ಕಾಂಗ್ರೆಸ್ ಪಕ್ಷಕ್ಕೆ ಇದೆ. ಅದಕ್ಕಾಗಿ ನಾವೆಲ್ಲರೂ ಸಂಘಟಿತ ಪ್ರಯತ್ನ ಮಾಡಬೇಕು. ಆ ದಿಸೆಯಲ್ಲಿ ನಾನು ನಿಮ್ಮೊಂದಿಗೆ ಇರುತ್ತೇನೆ ಎಂದು ಭರವಸೆ ನೀಡಿದರು.

ಜಿಲ್ಲಾ ಕಾಂಗ್ರೆಸ್ ಪ್ರಧಾನ ಕಾರ್ಯದರ್ಶಿ ಅಮರೇಗೌಡ ಹಂಚಿನಾಳ ಸ್ವಾಗತಿಸಿದರು. ಇದೇ ವೇಳೆ ಸಂಸದ ಸಸಿಕಾಂತ ಸೆಂಥಿಲ್ ಅವರನ್ನು ಸನ್ಮಾನಿಸಲಾಯಿತು.

ಕೆಪಿಸಿಸಿ ಪ್ರದಾನ ಕಾರ್ಯದರ್ಶಿ ಕೆ.ಶಾಂತಪ್ಪ ಹಾಗೂ ಮುಖಂಡರಾದ ಮಹಮ್ಮದ ಶಾಲಂ, ಜಯಣ್ಣ, ರವಿ ಬೋಸರಾಜು, ಆಂಜನೇಯ, ರಾಮಣ್ಣ ಇರಬಗೇರಾ, ಭೀಮನಗೌಡ ನಾಗಡದಿನ್ನಿ, ಶ್ರೀದೇವಿ ನಾಯಕ್, ಎಚ್.ಬಿ. ಮುರಾರಿ, ಜಿ. ಸುರೇಶ್, ನಜೀರ್ ಪಂಜಾಬಿ, ರಾಣಾ ರಿಚರ್ಡ್, ಶಶಿಕಲಾ ಭೀಮರಾಯ, ನವನೀತ ಆದೋನಿ ಮತ್ತಿತರರು ಉಪಸ್ಥಿತರಿದ್ದರು.

ಜಿಲ್ಲಾ ಕಾಂಗ್ರೆಸ್ ಕಚೇರಿಗೆ ಭೇಟಿ ನೀಡಿ ಸನ್ಮಾನ ಸ್ವೀಕರಿಸಿದ ಬಳಿಕ ಮುಖಡರು ಮತ್ತು ಕಾರ್ಯಕರ್ತರ ಸಭೆ ನಡೆಯಿತು.

> ಕಾಂಗ್ರೆಸ್ ಪಕ್ಷದ ರಾಷ್ಟ್ರೀಯ ರಾಜಕರಣದಲ್ಲಿ ಚಿಂತಕರ ಚಾವಡಿಯಲ್ಲಿ ಮುಖ್ಯಸ್ಥರಾಗಿ ಗುರುತಿಸಿಕೊಂಡಿರುವ ಸಸಿಕಾಂತ ಸೆಂಥಿಲ್ ಸಂಸದರಾಗಿ ಕಾಂಗ್ರೆಸ್ ಸಂಸದರಾಗಿ ಆಯ್ಕೆಯಾಗಿರುವುದು ನಮ್ಮೆಲ್ಲರಿಗೆ ಸಂತಸದ ಸಂಗತಿ.
> – ಬಸವರಾಜ ಪಾಟೀಲ ಇಟಗಿ, ಜಿಲ್ಲಾ ಕಾಂಗ್ರೆಸ್ ಅಧ್ಯಕ್ಷ

ಹಸಿರು ಪಟಾಕಿಗಳ ಸಿಡಿಸಲು ಮನವಿ

ಕೊಪ್ಪಳ: ಬೆಳಕಿನ ಹಬ್ಬ ದೀಪಾವಳಿಯನ್ನು ಪರಿಸರ ಸ್ನೇಹಿ ಹಸಿರು ಪಟಾಕಿ ಬಳಕೆಯೊಂದಿಗೆ ಆಚರಿಸಿ ಮಾಲಿನ್ಯ ನಿಯಂತ್ರಣಕ್ಕೆ ಮುಂದಾಗಬೇಕು ಎಂದು ಜಿಲ್ಲಾ ಪರಿಸರ ಅಧಿಕಾರಿಗಳು ಮನವಿ ಮಾಡಿದ್ದಾರೆ. ಜಿಲ್ಲೆಯಲ್ಲಿ ಪಟಾಕಿಗಳ ಮಾರಾಟ ಮತ್ತು ನಿಯಂತ್ರಿಸುವ ಕುರಿತು ಈಗಾಗಲೇ ಮಾಹಿತಿ ನೀಡಲಾಗಿದೆ. ಹಸಿರು ಪಟಾಕಿ ಮಾರಾಟಕ್ಕೆ ಮಾತ್ರ ಅವಕಾಶವಿದ್ದು, ಪ್ಯಾಕೆಟ್ ಮೇಲೆ ಹಸಿರು ಪಟಾಕಿಯ ಚಿಹ್ನೆ ಇದ್ದು ಕ್ಯೂಆರ್ ಕೋಡ್ ಇರುವ ಪಟಾಕಿಗಳನ್ನೇ ಉಪಯೋಗಿಸಬೇಕು. ಸುಪ್ರೀಂ ಕೋರ್ಟ್ ಆದೇಶದಂತೆ ಹಸಿರು ಪಟಾಕಿ ಹೊರತು ಪಡಿಸಿ ಉಳಿದ ಪಟಾಕಿ ಬಳಕೆ ಮಾಡಬಾರದು. ರಾತ್ರಿ 8 ರಿಂದ 10 ಗಂಟೆಯವರೆಗೆ ಮಾತ್ರ ಪಾಟಾಕಿ ಸಿಡಿಸಲು ಅವಕಾಶವಿದೆ. ಪ್ರಾಣಿ-ಪಕ್ಷಿ, ಮಕ್ಕಳು, ವೃದ್ದರಿಗೆ ತೊಂದರೆಯಾಗದಂತೆ ಪಟಾಕಿ ಬಳಸಬೇಕು. ಆಸ್ಪತ್ರೆ, ಶಿಕ್ಷಣ ಸಂಸ್ಥೆ ಸುತ್ತಮುತ್ತ ಹಾಗೂ ನಿಷೇಧಿತ ಪ್ರದೇಶಗಳಲ್ಲಿ ಯಾವುದೇ ರೀತಿಯ ಸಿಡಿಮದ್ದು ಸ್ಫೋಟಿಸುವಂತಿಲ್ಲ. ತಾತ್ಕಾಲಿಕವಾಗಿ ಪಟಾಕಿ ಮಳಿಗೆ ತೆರೆಯುವ ಮಾಲೀಕರು ಅಗತ್ಯ ಮುನ್ನೆಚ್ಚರಿಕೆ ಕ್ರಮ ಕೈಗೊಂಡು ಅನುಮತಿ ಪತ್ರದಲ್ಲಿ ನೀಡಿದ ಷರತ್ತು ತಪ್ಪದೇ ಪಾಲಿಸಬೇಕು. ಸಾರ್ವಜನಿಕರಿಗೆ ಮತ್ತು ಮಕ್ಕಳಲ್ಲಿ ಅರಿವು ಮೂಡಿಸಲು ಪರಿಣಾಮಕಾರಿಯಾಗಿ ಜಾಗೃತಿ ಕಾರ್ಯಕ್ರಮಗಳನ್ನು ಹಮ್ಮಿಕೊಳ್ಳಬೇಕು ಎಂದು ತಿಳಿಸಿದ್ದಾರೆ. ದೀಪಾವಳಿ ಹಬ್ಬ ದೀಪದ ಹಬ್ಬ ಆಚರಿಸುವಂತೆ ಕರ್ನಾಟಕ ರಾಜ್ಯ ಮಾಲಿನ್ಯ ನಿಯಂತ್ರಣ ಮಂಡಳಿಯ ಕಚೇರಿ ಅಧಿಕಾರಿಗಳು ಕೋರಿದ್ದಾರೆ.

ವಿವಿ ಪ್ರಗತಿಗೆ ಸಮುದಾಯದ ಪಾತ್ರ ಮಹತ್ವ

ರಾಯಚೂರು: ವಿಶ್ವವಿದ್ಯಾಲಯ ಶೈಕ್ಷಣಿಕ ಪ್ರಗತಿಗೆ ಬುನಾದಿ ಇದ್ದ ಹಾಗೆ, ಹಾಗಾಗಿ ವಿಶ್ವವಿದ್ಯಾಲಯದ ಎಲ್ಲಾ ಭೋದಕ ಬೋಧಕೇತರರು ಕೂಡ ಶೈಕ್ಷಣಿಕ ಪ್ರಗತಿಗೆ ಶ್ರಮಿಸಬೇಕು ಜತೆಗೆ ವಿಶ್ವವಿದ್ಯಾಲಯಕ್ಕೆ ನಿರಂತರವಾಗಿ ಸಲಹೆ ಸೂಚನೆ ನೀಡುತ್ತಿರಬೇಕು ಎಂದು ಹೇಳಿದರು.

ತಮಗೆ ಆಯೋಜಿಸಲಾಗಿದ್ದ ವಯೋ ನಿವೃತಿಯ ಬೀಳ್ಕೊಡುಗೆ ಹಾಗೂ ಅಭಿನಂದನಾ ಸಮಾರಂಭದಲ್ಲಿ ಪ್ರೊ ಹರೀಶ್ ರಾಮಸ್ವಾಮಿ ಅವರು ಮಾತನಾಡು ವಿದ್ಯಾರ್ಥಿಗಳಲ್ಲಿ ಉತ್ತಮ ಶಿಕ್ಷಣ ಜತೆಗೆ ಶಿಸ್ತು ಓದುವ ಹವ್ಯಾಸವನ್ನು ಮೂಡಿಸುವುದು, ನಿಷ್ಠೆ, ಪ್ರಾಮಾಣಿ ಕತೆಯೊಂದಿಗೆ ಸಂಘ ಸಂಸ್ಥೆಗಳ ಬಳಗದ ಜತೆಗೆ ಹೊಂದಾಣಿಕೆ, ಪ್ರೀತಿ - ವಿಶ್ವಾಸ, ಉತ್ತಮ ಕರ್ತವ್ಯದೊಂದಿಗೆ ಸೇವೆ ಸಲ್ಲಿಸಿ ಇತರರಿಗೆ ಮಾದರಿಯಾಗಿ, ಉತ್ತಮ ಸಮಾಜದ ನಿರ್ಮಾಣ ಮಾಡುವಲ್ಲಿ ಶಿಕ್ಷಕರ ಪಾತ್ರ ಬಹುದೊಡ್ಡದಾಗಿದೆ.

ಮಹತ್ತರವಾದದ್ದು, ಜತೆಗೆ ವಿದ್ಯಾರ್ಥಿಗಳು ಕೂಡ ಶ್ರದ್ದೆಯಿಂದ ಅಭ್ಯಾಸ ಮಾಡಿ ಸಂಸ್ಕೃತಿ ಮತ್ತು ಸಂಸ್ಕಾರಗಳನ್ನು ಹೊಂದಿ ಉತ್ತಮ ವ್ಯಕ್ತಿತ್ವ ರೂಪಿಸಿಕೊಂಡು ಪಠ್ಯಗಳಲ್ಲಿ ಏಕಾಗ್ರತೆ ಮಾನಸಿಕ ಸ್ಪಷ್ಟತೆ ಮತ್ತು ಇಚ್ಛಾ ಶಕ್ತಿಯನ್ನು ಹೆಚ್ಚಿಸುವಲ್ಲಿ ಉಜ್ವಲ ಭವಿಷ್ಯ ಕಂಡುಕೊಂಡು ಸಮಾಜದ ಉನ್ನತ ಹುದ್ದೆಗಳಲ್ಲಿ ಬೇರೆ ಬೇರೆ ಕ್ಷೇತ್ರಗಳಲ್ಲಿ ತಮ್ಮದೇ ಆದ ಛಾಪನ್ನು ಮೂಡಿಸಿ ಹಲವಾರು ಕ್ಷೇತ್ರಗಳಲ್ಲಿ ಸುಂದರ ಜೀವನ ಕಟ್ಟಿಕೊಂಡು ಜೀವನದ ಮೌಲ್ಯಗಳನ್ನು ಹೆಚ್ಚಿಸಿ ಕೊಂಡು ಉತ್ತಮ ಸಮಾಜ ನಿರ್ಮಾಣ ಹಾಗೂ ವಿಶ್ವವಿದ್ಯಾಲಯದ ಹೆಸರನ್ನು ತರುವುದೇ ವಿದ್ಯಾರ್ಥಿಗಳ ಜವಾಬ್ದಾರಿಯಾಗಿದೆ ಎಂದು ಯುವ ಪೀಳಿಗೆಗೆ ಸಂದೇಶ ನೀಡಿದರು.

ಬೀಳ್ಕೊಡುಗೆ ಹಾಗೂ ಅಭಿನಂದನಾ ಸಮಾ ರಂಭದಲ್ಲಿ ಕುಲಪತಿಗಳಾದ ಪ್ರೊ.ಹರೀಶ್ ರಾಮಸ್ವಾಮಿ ಹಾಗೂ ನೀರದಾ ಹರೀಶ್ ರಾಮಸ್ವಾಮಿ ಅವರಿಗೆ ಸನ್ಮಾನಿಸಿದರು.

ತಾರಾನಾಥ್ ಶಿಕ್ಷಣ ಸಂಸ್ಥೆಯ ಸಹ ಕಾರ್ಯದರ್ಶಿಗಳು ಹಾಗೂ ಪ್ರಭಾರಿ ಪ್ರದಾನ ಕಾರ್ಯದರ್ಶಿಗಳಾದ ಅಂಬಾಪತಿ ಪಾಟೀಲ ಸ್ವಾಗತಿಸಿದರೆ, ತಾರಾನಾಥ ಶಿಕ್ಷಣ ಸಂಸ್ಥೆಯ ಉಪಾಧ್ಯಕ್ಷರು ಹಾಗೂ ಎಲ್‌ಡಿ ಕಾಲೇಜು ಆಡಳಿತ ಮಂಡಳಿಯ ಚೇರ್ಮನ ಶ್ರೀ ಪವನ್ ಕುಮಾರ್ ಸುಖಾಣಿ ಇವರು ವಂದಿಸಿದರು.

ಹತ್ತಿ ಖರೀದಿ ಕೇಂದ್ರ ಆರಂಭ: ರೈತರು ಸಂತಸ

ರಾಯಚೂರು: ಹತ್ತಿ ನಿಗಮದಿಂದ ಭಾರತ 7500 ರು. ಬೆಂಬಲ ಬೆಲೆಯಲ್ಲಿ ಖರೀದಿ ಕೇಂದ್ರ ತೆರೆದಿರುವುದರಿಂದ ರೈತರು ಮುಖದಲ್ಲಿ ಮಂದಹಾಸ ಮೂಡಿರುವುದರ ಹಿಂದೆ ಮಾಜಿ ಸಂಸದ ಅಮರೇಶ್ವರ ನಾಯಕ ಮತ್ತು ಎಪಿಎಂಸಿ ಮಾಜಿ ಉಪಾಧ್ಯಕ್ಷ ಡಾ. ಬಾಬುರಾವ್ ಅವರ ಪಾತ್ರ ಬಹುಮುಖ್ಯವಹಿಸಿದೆ ಎಂದು ರೈತ ಮುಖಂಡರು ತಿಳಿಸಿದ್ದಾರೆ. ಈ ಕುರಿತು ಪತ್ರಿಕಾ ಹೇಳಿಕೆ ನೀಡಿರುವ ರೈತರು, ಹತ್ತಿ ಬೆಳೆದು ಮಾರುಕಟ್ಟೆ ತಂದಾಗ ಮಾರುಕಟ್ಟೆಯಲ್ಲಿ ಮಧ್ಯವರ್ತಿಗಳ ಹಾವಳಿಯಿಂದ ತತ್ತರಿಸಿದ ರೈತರ ಸಂಕಷ್ಟವನ್ನು ಅರಿತು ಮಾಜಿ ಸಂಸದ ಅಮರೇಶ್ವರ ನಾಯಕ ಹಾಗೂ ಎಪಿಎಂಸಿ ಮಾಜಿ ಉಪಾಧ್ಯಕ್ಷ ಡಾ.ಬಾಬುರಾವ್ ಅವರು ಭಾರತ ಸರಕಾರದ ಗಮನಕ್ಕೆ ತಂದ ಪರಿಣಾಮವಾಗಿ ಕೇಂದ್ರದ ಜವಳಿ ಖಾತೆ ಸಚಿವರು ಕೂಡಲೇ ಹತ್ತಿ ಖರೀದಿ ಕೇಂದ್ರ ತೆರೆದು ರೈತರಿಗೆ ಅನುಕೂಲ ಮಾಡಿಕೊಟ್ಟರು. ರೈತರಾದ ಉರುಕುಂದಪ್ಪ ನಾಯಕ ಮಟಮಾರಿ, ಜಾಗಟ್ ಮಲ್ಲಿಕಾರ್ಜುನಗೌಡ, ಶರಣಪ್ಪಗೌಡ, ವೀರನಗೌಡ ಬಿ. ಶಾಂತಪ್ಪ ನಾಯಕ ಗಾರಲದಿನ್ನಿ, ಚೂಡಪ್ಪನಾಯಕ ದಿನ್ನಿ, ಶ್ರೀನಿವಾಸನಾಯಕ ದಿನ್ನಿ,ಬಸವರಾಜ ಮಡಿವಾಳ ಉಡಮಗಲ್ ಖಾನಾಪೂರ, ಹುಲಿಗೆಪ್ಪ ಜಾಲಿಬೆಂಚಿ, ರಾಜಾ ಅಮರೇಶ್ವರ ನಾಯಕ ಹಾಗೂ ಡಾ.ಬಾಬುರಾವ್ ಪ್ರಯತ್ನಕ್ಕೆ ಅಭಿನಂದನೆ ತಿಳಿಸಿದ್ದಾರೆ.

ಸಮಾಚಾರ ಸಣ್ಣದಲ್ಲ

ಡಬ್ಲ್ಯುಟಿಸಿ: ತಿಯಾನಿಗೆ ಮಣಿದ ಮಣಿಕಾ

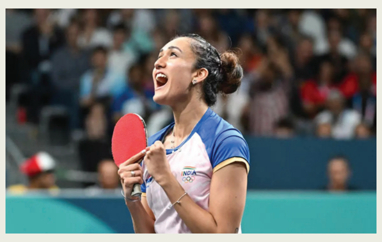

ದೆಹಲಿ: ಭಾರತದ ಟೇಬಲ್ ಟೆನಿಸ್ ತಾರೆ ಮಣಿಕಾ ಬಾತ್ರಾ, ಅವರು ಫ್ರಾನ್ಸ್‌ನ ಮಾಂಟ್ ಪೆಲೀರ್‌ನಲ್ಲಿ ನಡೆಯುತ್ತಿರುವ ಡಬ್ಲ್ಯುಟಿಟಿ ಚಾಂಪಿಯನ್ಸ್ ಮಹಿಳೆಯರ ಸಿಂಗಲ್ಸ್‌ನ ಕ್ವಾರ್ಟರ್ ಫೈನಲ್‌ನಲ್ಲಿ ಹೊರಬಿದ್ದರು. ಶನಿವಾರ ರಾತ್ರಿ ನಡೆದ ಪಂದ್ಯದಲ್ಲಿ ಭಾರತದ 29 ವರ್ಷ ವಯಸ್ಸಿನ ಮಣಿಕಾ 3-0 (8-11, 8-11, 10-12) ನೇರ ಗೇಮ್‌ಗಳಿಂದ ಚೀನಾದ ಕಿಯಾನ್ ತಿಯಾನಿ ಅವರಿಗೆ ಶರಣಾದರು. ವಿಶ್ವದ 30ನೇ ಕ್ರಮಾಂಕದ ಮಣಿಕಾ, ಪ್ರಿ ಕ್ವಾರ್ಟರ್ ಫೈನಲ್‌ನಲ್ಲಿ ವಿಶ್ವದ 14ನೇ ಕ್ರಮಾಂಕದ ರೊಮೇನಿಯಾದ ಬರ್ನಾಡೆಟ್ ಸ್ಝೋಕ್ಸ್‌ಗೆ ಆಘಾತ ನೀಡಿ ಡಬ್ಲ್ಯುಟಿಟಿ ಚಾಂಪಿಯನ್ಸ್‌ನಲ್ಲಿ ಎಂಟರ ಘಟ್ಟ ಪ್ರವೇಶಿಸಿದ ಮೊದಲ ಭಾರತದ ಆಟಗಾರ್ತಿ ಎಂಬ ಹಿರಿಮೆಗೆ ಪಾತ್ರವಾಗಿದ್ದರು. ಭಾರತದ ಅಗ್ರಮಾನ್ಯ ಸಿಂಗಲ್ಸ್ ಆಟಗಾರ್ತಿ ಶ್ರೀಜಾ ಅಕುಲಾ ಮೊದಲ ಸುತ್ತಿನಲ್ಲೇ ನಿರಾಸೆ ಅನುಭವಿಸಿದ್ದರು. ಅವರು 2-3 (11-6, 7-11, 1-11, 11-8, 8-11) ರಿಂದ ವಿಶ್ವದ ವಿಶ್ವದ 13ನೇ ಕ್ರಮಾಂಕದ ಆ್ಯಡ್ರಿಯಾನಾ ಡಯಾಜ್ (ಪೋರ್ಟೊ ರಿಕೊ) ಅವರಿಗೆ ಮಣಿದಿದ್ದಾರೆ.

ನೆಟ್‌ಬಾಲ್: ಫೈಬಲ್‌ಗೆ ಶ್ರೀಲಂಕಾ, ಸಿಂಗಪುರ

ಬೆಂಗಳೂರು: ಹಾಲಿ ಚಾಂಪಿಯನ್ ಶ್ರೀಲಂಕಾ ಮತ್ತು ಸಿಂಗಪುರ ತಂಡಗಳು ಇಲ್ಲಿ ನಡೆಯುತ್ತಿರುವ 13ನೇ ಏಷ್ಯನ್ ನೆಟ್‌ಬಾಲ್ ಮಹಿಳಾ ಚಾಂಪಿಯನ್‌ಶಿಪ್‌ನಲ್ಲಿ ಫೈನಲ್ ಪ್ರವೇಶಿಸಿದವು. ಭಾರತ ತಂಡವು ಟೂರ್ನಿಯಲ್ಲಿ 9ನೇ ಸ್ಥಾನದೊಂದಿಗೆ ಅಭಿಯಾನ ಮುಗಿಸಿತು. ಇಲ್ಲಿನ ಕೋರಮಂಗಲ ಒಳಾಂಗಣ ಕ್ರೀಡಾಂಗಣದಲ್ಲಿ ಶನಿವಾರ ನಡೆದ ಸೆಮಿಫೈನಲ್‌ನಲ್ಲಿ ಆರು ಬಾರಿಯ ಚಾಂಪಿಯನ್ ಶ್ರೀಲಂಕಾ ತಂಡವು 71-47ರಿಂದ ಹಾಂಗ್ಕಾಂಗ್ ತಂಡವನ್ನು ಸೋಲಿಸಿದರೆ, ಸಿಂಗಪುರ 54-46ರಿಂದ ಮಲೇಷ್ಯಾ ತಂಡವನ್ನು ಮಣಿಸಿತು. ಫೈನಲ್ ಹಣಾಹಣಿ ಭಾನುವಾರ ನಡೆಯಲಿದೆ. ಇದಕ್ಕೂ ಮೊದಲು ನಡೆದ ಲೀಗ್‌ನಲ್ಲಿ ಭಾರತ ತಂಡವು 56-37ರಿಂದ ಚೀನಾ ತೈಪೆಯನ್ನು ಸೋಲಿಸಿತು. ಇತರ ಪಂದ್ಯಗಳಲ್ಲಿ ಸೌದಿ ಅರೇಬಿಯಾ 44-22ರಿಂದ ಇರಾಕ್ ತಂಡವನ್ನು; ಜಪಾನ್ 44-33ರಿಂದ ಬಹರೇನ್ ತಂಡವನ್ನು; ಥಾಯ್ಲೆಂಡ್ 57-39ರಿಂದ ಮಾಲ್ಡೀವ್ಸ್ ತಂಡವನ್ನು ಸೋಲಿಸಿತು.

ನ್ಯೂಜಿಲೆಂಡ್ ವಿರುದ್ಧ ಮುಗ್ಗರಿಸಿದ ಭಾರತ | ದೇಶಾದ್ಯಂತ ಕ್ರಿಕೆಟ್ ಅಭಿಮಾನಿಗಳ ಟೀಕೆ

ಟೆಸ್ಟ್‌ನಲ್ಲಿ ಹಿರಿಯರು ವಿಫಲ: ಸಿಗದ ಫಲ

ದೆಹಲಿ: ಪ್ರವಾಸಿ ನ್ಯೂಜಿಲೆಂಡ್ ತಂಡದ ವಿರುದ್ಧದ ಮೊದಲೆರಡು ಟೆಸ್ಟ್ ಪಂದ್ಯಗಳಲ್ಲಿ ಹೀನಾಯವಾಗಿ ಸೋಲು ಅನುಭವಿಸುವ ಮೂಲಕ ಟೀಮ್ ಇಂಡಿಯಾ ಕಳಪೆ ಸಾಧನೆ ಮಾಡಿದೆ. ಇದರೊಂದಿಗೆ 2012ರ ನಂತರ ಭಾರತ ಇದೇ ಮೊದಲ ಬಾರಿ ತವರಿನಲ್ಲಿ ಸರಣಿ ಸೋತಿತ್ತು. ನ್ಯೂಜಿಲೆಂಡ್, ಇದೇ ಮೊದಲ ಬಾರಿ ಭಾರತದ ನೆಲದಲ್ಲಿ ಸರಣಿ ಜಯದ ಸಂಭ್ರಮ ಆಚರಿಸಿತ್ತು.

ಎರಡೂ ಪಂದ್ಯಗಳಲ್ಲಿ ಭಾರತ ತಂಡದ ನೀರಸ ಪ್ರದರ್ಶನದಿಂದ ಅಭಿಮಾನಿಗಳು ಭಾರತೀಯ ಕ್ರಿಕೆಟ್ ನಿಯಂತ್ರಣ ಮಂಡಳಿ (ಬಿಸಿಸಿಐ) ವಿರುದ್ಧ ಸಾಮಾಜಿಕ ಮಾಧ್ಯಮಗಳಲ್ಲಿ ಆಕ್ರೋಶ ಹೊರಹಾಕಿದ್ದಾರೆ. ಜತೆಗೆ, ರೆಡ್ ಬಾಲ್ ಕ್ರಿಕೆಟ್‌ನ ಅನುಭವಿಗಳಾದ ಚೇತೇಶ್ವರ ಪೂಜಾರ ಮತ್ತು ಅಜಿಂಕ್ಯ ರಹಾನೆ ಅವರನ್ನು ಆಯ್ಕೆ ಮಾಡುವಂತೆಯೂ ಒತ್ತಾಯಿಸಿದ್ದಾರೆ.

ಬಾರ್ಡರ್- ಗವಾಸ್ಕರ್ ಟ್ರೋಫಿ ಟೂರ್ನಿಗಾಗಿ ಆಸ್ಟ್ರೇಲಿಯಾ ಪ್ರವಾಸ ಕೈಗೊಳ್ಳಲಿರುವ ಭಾರತ ತಂಡದಲ್ಲಿ ಚೇತೇಶ್ವರ್ ಪೂಜಾರ ಮತ್ತು ಅಜಿಂಕ್ಯ ರಹಾನೆ ಅವರಿಗೆ ಅವಕಾಶ ನೀಡುವಂತೆ ಬಿಸಿಸಿಐಗೆ ನೆಟ್ಟಿಗರು ಮನವಿ ಮಾಡಿದ್ದಾರೆ.

ಬಿಸಿಸಿಐಗೆ ನಾಚಿಕೆಯಾಗಬೇಕು, ರಹಾನೆ ಮತ್ತು ಪೂಜಾರ ಆಸ್ಟ್ರೇಲಿಯಾದಲ್ಲಿ ನಡೆದ ಹಲವು ಟೆಸ್ಟ್ ಸರಣಿಗಳನ್ನು ಗೆಲ್ಲಲು ಸಾಕಷ್ಟು ಸಹಾಯ

ಮಾಡಿದ್ದಾರೆ. ಸದ್ಯ ಇವರಿಬ್ಬರೂ ತಂಡದಲ್ಲಿಲ್ಲ. ಬಾರ್ಡರ್- ಗವಾಸ್ಕರ್ ಟ್ರೋಫಿ ಟೂರ್ನಿಗಾಗಿ ಅವರನ್ನು ತಂಡಕ್ಕೆ ಕರೆತನ್ನಿ ಎಂದು ನೆಟ್ಟಿಗರು ಪೋಸ್ಟ್ ಮಾಡಿದ್ದಾರೆ.

ಬಿಸಿಸಿಐ ಆಯ್ಕೆ ಸಮಿತಿಯವರು ದಯವಿಟ್ಟು ನನ್ನ ಮಾತುಗಳನ್ನು ಕೇಳಿಸಿಕೊಳ್ಳಬೇಕು. ಭಾರತ ಟೆಸ್ಟ್ ಸ್ಪೆಷಲಿಸ್ಟ್‌ಗಳಾದ ರಹಾನೆ, ಪೂಜಾರ, ಮೊಹಮ್ಮದ್ ಶಮಿ, ಇಶಾಂತ್ ಶರ್ಮಾ ಅವರನ್ನು ತಂಡಕ್ಕೆ ಮರು ಆಯ್ಕೆ ಮಾಡದಿದ್ದರೆ ಹೆಚ್ಚಿನ ಬೆಲೆ ತೆರಬೇಕಾಗುತ್ತದೆ ಎಂದು ಮತ್ತೊಬ್ಬ ನೆಟ್ಟಿಗರೊಬ್ಬರು ಪೋಸ್ಟ್ ಮಾಡಿದ್ದಾರೆ.

ಅಭಿಮಾನಿಗಳು ಏನೇ ಹೇಳಿದರೂ ರಹಾನೆ ಮತ್ತು ಪೂಜಾರ ಅವರನ್ನು ಮತ್ತೆ ಟೆಸ್ಟ್ ತಂಡಕ್ಕೆ ಕರೆತರುವ ಸಾಧ್ಯತೆ ಕಾಣುತ್ತಿಲ್ಲ. ಚೇತೇಶ್ವರ ಪೂಜಾರ ಅವರು ಕೊನೆಯದಾಗಿ 2023ರ ಜೂನ್‌ನಲ್ಲಿ ನಡೆದ ವಿಶ್ವ ಟೆಸ್ಟ್ ಚಾಂಪಿಯನ್‌ಶಿಪ್‌ನಲ್ಲಿ ಕಣಕ್ಕಿಳಿದಿದ್ದರು. ರಹಾನೆ 2023ರ ಜುಲೈನಲ್ಲಿ ವೆಸ್ಟ್ ಇಂಡೀಸ್ ಪ್ರವಾಸ ಕೈಗೊಂಡಿದ್ದ ಟೀಮ್ ಇಂಡಿಯಾದ ಭಾಗವಾಗಿದ್ದರು.

ಪ್ರಸಕ್ತ ಸಾಲಿನ ನ್ಯೂಜಿಲೆಂಡ್ ವಿರುದ್ಧದ ಕೊನೆಯ ಟೆಸ್ಟ್ ಪಂದ್ಯ ಮುಂಬೈನ ವಾಂಖೆಡೆಯಲ್ಲಿ ನವೆಂಬರ್ 1ರಿಂದ ಆರಂಭವಾಗಲಿದೆ.

ಗಂಭೀರ್‌ರನ್ನು ದೋಷಿಸುವಲ್ಲಿ ಅರ್ಥವಿಲ್ಲ

ದೆಹಲಿ: ನ್ಯೂಜಿಲೆಂಡ್ ತಂಡದ ಎದುರು ಭಾರತ ತಂಡವು ಸರಣಿ ಸೋತಿರುವ ಹೊಣೆಯನ್ನು ಅನುಭವಿ ಆಟಗಾರರೇ ತೆಗೆದುಕೊಳ್ಳಬೇಕು ಮತ್ತು ಮುಖ್ಯ ಕೋಚ್ ಗೌತಮ್ ಗಂಭೀರ್ ಅವರನ್ನು ದೂಷಿಸುವುದರಲ್ಲಿ ಅರ್ಥವಿಲ್ಲ ಎಂದು ಮಾಜಿ ಕ್ರಿಕೆಟಿಗರಾದ ದಿನೇಶ್ ಕಾರ್ತಿಕ್ ಮತ್ತು ಸಂಜಯ್ ಮಾಂಜ್ರೇಕರ್ ಅಭಿಪ್ರಾಯಪಟ್ಟಿದ್ದಾರೆ.

ಎರಡೂ ಪಂದ್ಯಗಳಲ್ಲಿ ಅನುಭವಿ ಆಟಗಾರರಾದ ರೋಹಿತ್ ಶರ್ಮಾ ಮತ್ತು ವಿರಾಟ್ ಕೊಹ್ಲಿ ಅವರು ಈ ಸರಣಿಯ ಎರಡೂ ಪಂದ್ಯಗಳಲ್ಲಿ ರನ್ ಗಳಿಸಲು ಪರದಾಡಿದ್ದಾರು. ಅವರು ಉತ್ತಮ ಲಯದಲ್ಲಿ ಇಲ್ಲ. ಆರ್. ಅಶ್ವಿನ್ ಮತ್ತು ರವೀಂದ್ರ ಜಡೇಜ ಅವರೂ ನಿರೀಕ್ಷಿತ ಪರಿಣಾಮ ಬೀರಿಲ್ಲ.

ಸೀನಿಯರ್ ಆಟಗಾರರು ತಾವು ಮಾಡಿರುವ ಸಾಧನೆ ಏನು ಎಂಬುದನ್ನು ಪ್ರಶ್ನಿಸಿಕೊಳ್ಳಬೇಕು. ಈ ಹೊಣೆಯಿಂದ ಅವರು ನುಣುಚಿಕೊಳ್ಳಲು ಸಾಧ್ಯವಿಲ್ಲ. ತಂಡ ಗೆದ್ದಾಗ ಅಭಿಮಾನಿಗಳು ಅಪಾರವಾಗಿ ಸಂಭ್ರಮಿಸುತ್ತಾರೆ. ಆಗ ನೀವು ಕೂಡ ಸಡಗರಪಡುತ್ತೀರಿ. ಸೋತಾಗ ಅಭಿಮಾನಿಗಳು ಟೀಕಿಸುತ್ತಾರೆ. ಅವುಗಳನ್ನು ಎದುರಿಸುವ ಧೈರ್ಯವನ್ನು ಸೀನಿಯರ್ಸ್ ತೋರಿಸಬೇಕು. ಆದ್ದರಿಂದ ಸೀನಿಯರ್ ಆಟಗಾರರೇ ಸೋಲಿನ ಹೊಣೆಯನ್ನು ತೆಗೆದುಕೊಳ್ಳಬೇಕು ಎಂದು ಕ್ರಿಕ್‌ಬಜ್ ಕಾರ್ಯಕ್ರಮದಲ್ಲಿ ಅವರು ಹೇಳಿದ್ದಾರೆ. ಮುಖ್ಯ ಕೋಚ್ ಗಂಭೀರ್ ಅವರ ಬಗ್ಗೆ ಟೀಕೆಗಳು ಬಹಳಷ್ಟು ಕೇಳಿಬರುತ್ತಿವೆ.

ಸೋಲಿಗೆ ತಿಯಾಗಿ ಪ್ರತಿಕ್ರಿಯಿಸಲ್ಲ: ಶರ್ಮಾ

12 ವರ್ಷಗಳ ನಂತರ ತವರಿನಲ್ಲಿ ಟೆಸ್ಟ್ ಸರಣಿ ಸೋತಿರಬಹುದು. ಆದರೆ, ಆತಂಕ ಪಡುವ ಅಗತ್ಯವಿಲ್ಲ. ನಾವು ನಮ್ಮ ಆಟ ಸುಧಾರಿಸಿಕೊಳ್ಳುವ ಕಡೆಗೆ ಗಮನ ಹರಿಸುತ್ತೇವೆ ಎಂದು ಭಾರತ ತಂಡದ ನಾಯಕ ರೋಹಿತ್ ಶರ್ಮಾ ಹೇಳಿದರು.ಈ ಸೋಲಿನ ಕುರಿತು ಅತಿಯಾಗಿ ಪ್ರತಿಕ್ರಿಯಿಸುವುದಿಲ್ಲ. ನಾವು ನಿರ್ದಿಷ್ಟ ಆಟಗಾರರೊಂದಿಗೆ ಚರ್ಚಿಸಬೇಕಿದೆ. ತಂಡವಾಗಿ ನಾವು ಅವರಿಂದ ಏನನ್ನು ನಿರೀಕ್ಷಿಸುತ್ತಿದ್ದೇವೆ ಎಂಬುದನ್ನು ಅವರಿಗೆ ಮನವರಿಕೆ ಮಾಡುತ್ತೇವೆ ಎಂದು ಸುದ್ದಿಗೋಷ್ಠಿಯಲ್ಲಿ ಅವರು ಮಾತನಾಡಿದರು. ಇಂದಿನ ಸೋಲಿಗೆ ಯಾರೊಬ್ಬರನ್ನು ಹೊಣೆ ಮಾಡುವುದಿಲ್ಲ. ಇದು ತಂಡದ ಸೋಲು. ಇಲ್ಲಿ ಬ್ಯಾಟಿಂಗ್ ವೈಫಲ್ಯ ಅಥವಾ ಬೌಲಿಂಗ್ ವೈಫಲ್ಯ ಎಂದು ಹೇಳಲು ಸಾಧ್ಯವಿಲ್ಲ. ವಾಂಖೆಡೆಯಲ್ಲಿ ನಡೆಯುವ ಮುಂದಿನ ಟೆಸ್ಟ್ ಪಂದ್ಯ ಗೆಲ್ಲಲು ನಾವು ಯೋಜನೆ ರೂಪಿಸುತ್ತೇವೆ ಎಂದರು.

ಡೌನ್ಸ್ ಗಾಲ್ಫ್ ಕ್ಲಬ್ ಹಿರಿಮೆಯ ಕಿರೀಟಕ್ಕೆ ಗರಿ

ಮಡಿಕೇರಿ: ಭಾರತದ ಗಾಲ್ಫ್ ಕ್ಲಬ್‌ಗಳಲ್ಲಿಯೇ ಪ್ರಥಮ ಎಂಬ ಹಿರಿಮೆಗೆ ಕಾರಣವಾದ ಒಳಾಂಗಣ ಗಾಲ್ಫ್ ಕ್ರೀಡಾ ಸೌಲಭ್ಯವನ್ನು ಮಡಿಕೇರಿ ಡೌನ್ ಗಾಲ್ಫ್ ಕ್ಲಬ್‌ನಲ್ಲಿ ಎಕ್ಸೆಲ್ ಸಂಸ್ಥೆಯ ಪಾಲುದಾರ ಮಹೀಂದ್ರನ್ ಬಾಲಚಂದ್ರನ್ ಉದ್ಘಾಟಿಸಿದರು.

ಮಡಿಕೇರಿ ಹೊರವಲಯದಲ್ಲಿರುವ ಮರ್ಕೇರಾ ಡೌನ್ಸ್ ಗಾಲ್ಫ್ ಕ್ಲಬ್‌ನಲ್ಲಿ ಅಂದಾಜು 7 ಕೋಟಿ ರುಪಾಯಿ ವೆಚ್ಚದಲ್ಲಿ ನಿರ್ಮಿಸಲಾಗಿರುವ ಸಭಾಭವನ, ಒಳಾಂಗಣ ಗಾಲ್ಫ್ ಕ್ರೀಡಾ ಸೌಲಭ್ಯ, ನೂತನ ಬಿಲಿಯರ್ಡ್ಸ್ ಕ್ರೀಡಾಂಗಣವನ್ನು ದಾನಿಗಳೂ ಆದ, ಎಕ್ಸೆಲ್ ಸಂಸ್ಥೆಯ ಪಾಲುದಾರ ಮಹೀಂದ್ರನ್ ಬಾಲಚಂದ್ರನ್ ವಿದ್ಯುಕ್ತವಾಗಿ ಉದ್ಘಾಟಿಸಿದರು,

ಮಹೀಂದ್ರನ್ ಬಾಲಚಂದ್ರನ್ ಮಾತನಾಡಿ, ನಿಸರ್ಗದ ಮಡಿಲಲ್ಲಿರುವ ಮರ್ಕೇರಾ ಡೌನ್ಸ್ ಗಾಲ್ಫ್ ಕ್ಲಬ್‌ನಲ್ಲಿ ಅತ್ಯಾಧುನಿಕ ತಂತ್ರಜ್ಞಾನದ ಒಳಾಂಗಣ ಗಾಲ್ಫ್ ಮೈದಾನ ನಿರ್ಮಾಣವಾಗಿರುವುದು ಕೊಡಗಿನಲ್ಲಿ ಗಾಲ್ಫ್ ಕ್ರೀಡಾ ಚಟುವಟಿಕೆಗಳಿಗೆ ಮತ್ತಷ್ಟು ಉತ್ತೇಜನ ನೀಡಿದಂತಾಗಿದೆ, ತನ್ನ ಸಂಸ್ಥೆ ಟುವರ್ಡ್ಸ್ ಈಕ್ವಲ್ ಫೌಂಡೇಷನ್ ಮೂಲಕ ಈಗಾಗಲೇ ಮರ್ಕೇರಾ ಡೌನ್ಸ್ ಗಾಲ್ಫ್ ಕ್ಲಬ್‌ನ ಸಿಬ್ಬಂದಿಗಳ ಮಕ್ಕಳಿಗೆ ಸೂಕ್ತ ಶಿಕ್ಷಣ ಸೌಲಭ್ಯ ಕಲ್ಪಿಸುತ್ತಿದ್ದು, ಮುಂದಿನ ದಿನಗಳಲ್ಲಿಯೂ ಅಗತ್ಯ ನೆರವು ನೀಡುವುದಾಗಿ ಘೋಷಿಸಿದರು.

ಮರ್ಕೇರಾ ಡೌನ್ಸ್ ಗಾಲ್ಫ್ ಕ್ಲಬ್ ಅಧ್ಯಕ್ಷ ಐ.ಕೆ. ಅನಿಲ್ ಮಾತನಾಡಿ, 1914 ರಲ್ಲಿ ಸ್ಥಾಪನೆಯಾದ ಮರ್ಕೇರಾ ಡೌನ್ಸ್ ಗಾಲ್ಫ್ ಕ್ಲಬ್ ಪಾಲಿಗೆ ಸ್ಮರಣೀಯ ದಿನ ಇದಾಗಿದ್ದು 7 ಕೋಟಿ ರು. ವೆಚ್ಚದಲ್ಲಿ ಹಲವಷ್ಟು ವಿನೂತನ ಸೌಲಭ್ಯಗಳನ್ನು ಇದೀಗ ಮಡಿಕೇರಿಯ ಈ ಗಾಲ್ಫ್ ಮೈದಾನ ಹೊಂದುವಂತಾಗಿದೆ ಎಂದು ಹರ್ಷ ವ್ಯಕ್ತಪಡಿಸಿದರು.

2002 ರಲ್ಲಿ ಮರ್ಕೇರಾ ಡೌನ್ಸ್ ಗಾಲ್ಫ್ ಕ್ಲಬ್‌ನಲ್ಲಿ ಕ್ಲಬ್ ಹೌಸ್ ಸ್ಥಾಪನೆಯಾಯಿತು, 2013 ರಲ್ಲಿ ನೂತನ ರಸ್ತೆ ನಿರ್ಮಾಣವಾಗಿದ್ದರೆ, 2017 ರಲ್ಲಿ 8 ಕೋಣೆಗಳ ನೂತನ ಅತಿಥಿಗೃಹವಾಯಿತು, 2019 ರಲ್ಲಿ ಹೊನಲು ಬೆಳಕಿನ ವ್ಯವಸ್ಥೆಯಾಯಿತು, ಇದೀಗ 2024 ರಲ್ಲಿ ಸಭೆ, ಸಮಾರಂಬಗಳಿಗೆ ಅನುಕೂಲಕರವಾದ ಸಭಾಂಗಣ ಅತ್ಯಾಧುನಿಕ ತಂತ್ರಜ್ಞಾನದ ಒಳಾಂಗಣ ಗಾಲ್ಫ್ ಕ್ರೀಡಾ ಸೌಲಭ್ಯ, ನೂತನ ಬಿಲಿಯಾರ್ಡ್ಸ್ ಕ್ರೀಡಾಂಗಣ, 10 ಸುಸಜ್ಜಿತ ಕೋಣೆಗಳು, ಈಜುಕೊಳ ಕಟ್ಟಡ ನಿರ್ಮಾಣವಾಗಿರುವುದು ಮರ್ಕೇರಾ ಡೌನ್ಸ್ ಗಾಲ್ಫ್ ಕ್ಲಬ್‌ನ ಹೆಮ್ಮೆಯ ಸಾಧನೆಯಾಗಿದೆ ಎಂದೂ ಐ.ಕೆ. ಅನಿಲ್ ಹೇಳಿದರು. ಈ ಎಲ್ಲ ಸೌಲಭ್ಯಗಳು ಮುಂದಿನ ದಿನಗಳಲ್ಲಿ ಮಡಿಕೇರಿಯಲ್ಲಿ ಮತ್ತಷ್ಟು ಗಾಲ್ಫ್ ಕ್ರೀಡಾ ಚಟುವಟಿಕೆಗಳ ಆಯೋಜನೆಗೆ ಸಹಕಾರಿಯಾಗಲಿದೆ ಎಂದೂ ಅನಿಲ್ ಆಶಾಭಾವನೆ ವ್ಯಕ್ತಪಡಿಸಿದರು. ಭಾರತದ ಗಾಲ್ಫ್ ಕ್ಲಬ್‌ಗಳಲ್ಲಿಯೇ ಮೊದಲ ಬಾರಿಗೆ ಮರ್ಕೇರಾ ಡೌನ್ಸ್ ಗಾಲ್ಫ್ ಕ್ಲಬ್‌ನಲ್ಲಿ ಅತ್ಯಾಧುನಿಕ ತಂತ್ರಜ್ಞಾನದ ಒಳಾಂಗಣ ಗಾಲ್ಫ್ ಕ್ರೀಡಾ ಸೌಲಭ್ಯ ಹೊಂದುವ ಮೂಲಕ ಮಳೆಗಾಲದಲ್ಲಿಯೇ ಗಾಲ್ಫ್ ಕ್ರೀಡಾಪಟುಗಳು ಈ ಒಳಾಂಗಣ ಗಾಲ್ಫ್ ಕ್ರೀಡಾಂಗಣದ ಸೌಲಭ್ಯ ಬಳಸಿಕೊಳ್ಳಬಹುದಾಗಿದೆ ಎಂದೂ ಅನಿಲ್ ಮಾಹಿತಿ ನೀಡಿದರು.

ಟಿ.ಆರ್ ಬಾಲಚಂದ್ರನ್ ಗಾಲ್ಫ್ ಪಂದ್ಯಾವಳಿಯ ವಿಜೇತರಿಗೆ ಬಹುಮಾನ ವಿತರಿಸಿದರು. ಕ್ಲಬ್‌ನ ಪ್ರಧಾನ ಕಾರ್ಯದರ್ಶಿ ಕೆ. ಹರೀಶ್ ಅಪ್ಪಣ್ಣ, ಸಂಗೀತಾ ಮಹೀಂದ್ರನ್, ಚಿಕ್ಕಮಗಳೂರು ಗಾಲ್ಫ್ ಕ್ಲಬ್ ಅಧ್ಯಕ್ಷ ಸುದರ್ಶನ್, ಉಪಾಸಿ ಕ್ರೀಡಾ ಸಮಿತಿ ಅಧ್ಯಕ್ಷ ಸಿ.ಎಂ. ಅಪ್ಪಣ್ಣ, ಕೊಡಗು ವೈಲ್ಡ್ ಲೈಫ್ ಸೊಸೈಟಿ ಅಧ್ಯಕ್ಷ ಕೆ.ಎ.ಚಂಗಪ್ಪ, ಪ್ಲಾಂಟರ್ಸ್ ಅಸೋಸಿಯೇಷನ್ ಅಧ್ಯಕ್ಷ ಕೆ. ರಾಜೀವ್, ನಿವೃತ್ತ ಅರಣ್ಯ ಸಂರಕ್ಷಣಾಧಿಕಾರಿ ರಾಮಲಿಂಗೇಗೌಡ ಇನ್ನೂ ಅನೇಕರು ಇದ್ದರು.

ಜೊಹೊರ್ ಕಪ್: ಭಾರತಕ್ಕೆ ಕಂಚು

ಜೊಹೊರ್‌ಬಹ್ರು (ಮಲೇಶ್ಯ): ಇಲ್ಲಿ ನಡೆದ ಸುಲ್ತಾನ್ ಆಫ್ ಜೊಹೊರ್ ಕಪ್ ಜೂನಿಯರ್ ಪುರುಷರ ಹಾಕಿ ಪಂದ್ಯಾವಳಿಯಲ್ಲಿ ಭಾರತ ತಂಡ ನ್ಯೂಜಿಲ್ಯಾಂಡ್ ವಿರುದ್ಧ ಶೂಟೌಟ್‌ನಲ್ಲಿ 3-2 ಗೋಲುಗಳಿಂದ ಗೆದ್ದು ಕಂಚಿನ ಪದಕ ಜಯಿಸಿದೆ.

ಅತ್ಯಂತ ಜಿದ್ದಾಜಿದ್ದಿನಿಂದ ನಡೆದ ಈ ಪಂದ್ಯದಲ್ಲಿ ಉಭಯ ತಂಡಗಳ ಬಲಿಷ್ಠ ಕ್ಷೇತ್ರ ರಕ್ಷಣೆಯಿಂದ ನಿಗದಿತ ಅವಧಿಯಲ್ಲಿ 2-2ರ ಸಮಬಲ ಕಂಡಿತು. ಫಲಿತಾಂಶಕ್ಕಾಗಿ ಶೂಟೌಟ್ ಮೊರೆಹೋಗಲಾಯಿತು. ಗುರ್ಜೋತ್ ಸಿಂಗ್, ಮನ್ಮೀತ್ ಸಿಂಗ್ ಮತ್ತು ಸೌರಭ್ ಆನಂದ್ ಕುಶ್ವಾಹ ಶೂಟೌಟ್‌ನಲ್ಲಿ ಯಶಸ್ವಿಯಾಗಿ ಗೋಲು ಬಾರಿಸಿದರೆ, ಗೋಲ್ ಕೀಪರ್ ಬಿಕ್ರಮ್ ಜಿತ್ ಸಿಂಗ್ ಮೂರು ಗೋಲುಗಳನ್ನು ತಡೆಯುವ ಮೂಲಕ ಅಮೋಘ ಪ್ರದರ್ಶನವನ್ನು ನೀಡಿ ತಂಡದ ಗೆಲುವಿನಲ್ಲಿ ಪ್ರಮುಖ ಪಾತ್ರವಹಿಸಿದರು.

ನಿಗದಿತ ಅವಧಿಯ ಆಟದ ವೇಳೆ, ಭಾರತದ ಪರವಾಗಿ ದಿಲ್ರಾಜ್ ಸಿಂಗ್ 11ನೇ ನಿಮಿಷದಲ್ಲಿ ಮತ್ತು ಮನ್ಮೀತ್ ಸಿಂಗ್ 20 ನೇ ನಿಮಿಷದಲ್ಲಿ ಗೋಲು ಬಾರಿಸಿ ಉತ್ತಮ ಆರಂಭ ಒದಗಿಸಿದರು. ಆದರೆ, ಪಂದ್ಯದದ

ಅಂತಿಮ ಕ್ವಾರ್ಟರ್‌ನಲ್ಲಿ ನ್ಯೂಜಿಲ್ಯಾಂಡ್ ಆಟಗಾರರು ಪ್ರತಿಹೋರಾಟ ನೀಡಿದರು. ಓವನ್ ಬ್ರೌನ್ 51ನೇ ನಿಮಿಷದಲ್ಲಿ ಗೋಲು ಬಾರಿಸಿದರೆ, ಜಾಂಟಿ ಎಲ್ಮ್ಸ್ 57ನೇ ನಿಮಿಷದಲ್ಲಿ ಗೋಲು ದಾಖಲಿಸಿ ಪಂದ್ಯವನ್ನು ಸಮಬಲಗೊಳಿಸಿದರು.

ಮಾಜಿ ಗೋಲ್ ಕೀಪರ್ ಪಿ.ಆರ್. ಶ್ರೀಜೇಶ್ ಅವರ ಚೊಚ್ಚಲ ಕೋಚಿಂಗ್‌ನಲ್ಲಿ ಜೂನಿಯರ್ ತಂಡ ಕಣಕ್ಕಿಳಿದಿತ್ತು. ಅವರ ಮಾರ್ಗದರ್ಶನದ ಮೊದಲ ಪ್ರಯತ್ನದಲ್ಲೇ ತಂಡ ಪದಕ ಗೆದ್ದಿರುವ ಬಗ್ಗೆ ಹಾಕಿ ಇಂಡಿಯಾ ಸಂತಸ ವ್ಯಕ್ತಪಡಿಸಿದೆ. ಚಾಂಪಿಯನ್ ಆಟಗಾರ ಯಾವಾಗಲೂ ತಂಡವನ್ನು ಚಾಂಪಿಯನ್ ಹಾದಿಯಲ್ಲೇ ಕೊಂಡೊಯ್ಯುತ್ತಾರೆ ಎಂದು ಹರ್ಷ ವ್ಯಕ್ತಪಡಿಸಿದೆ.

ಚೌಕಿದಾರ್ ತಂಡ ಸೇರಿದ ಶ್ವೇತಾ

ಚೈತ್ರದ ಪ್ರೇಮಾಂಜಲಿ, ಕರ್ಪೂರದ ಗೊಂಬೆ, ಲಕ್ಷ್ಮಿ ಮಹಾಲಕ್ಷ್ಮಿ ಸೇರಿದಂತೆ ಹಲವು ಹಿಟ್ ಸಿನಿಮಾಗಳಲ್ಲಿ ನಟಿಸಿ ಮನ ಗೆದ್ದಿದ್ದ ನಟಿ ಶ್ವೇತಾ, ಅದ್ಯಾಕೋ ಚಿತ್ರರಂಗದಿಂದ ದೂರವೇ ಉಳಿದಿದ್ದರು. ಇತ್ತೀಚೆಗೆ ಕಿರುತೆರೆಯ ಧಾರಾವಾಹಿಯ ಮೂಲಕ ನಟನೆಗೆ ಎಂಟ್ರಿಕೊಟ್ಟಿದ್ದಾರೆ. ಈಗ ಬರೋಬ್ಬರಿ ಎರಡು ದಶಕಗಳ ಬಳಿಕ ಚಂದನವನಕ್ಕೆ ಮರಳಿದ್ದಾರೆ. ಹೌದು, ಟೈಟಲ್ ಹಾಗೂ ಪೋಸ್ಟರ್ ಮೂಲಕ ಕುತೂಹಲ ಮೂಡಿಸಿರುವ ಚೌಕಿದಾರ್ ಸಿನಿಮಾದಲ್ಲಿ ಶ್ವೇತಾ ನಟಿಸುತ್ತಿದ್ದಾರೆ.

ವಿವಿಧ ಭಾಷೆಗಳಲ್ಲಿ ಸುಮಾರು ಎಪ್ಪತ್ತೈದು ಸಿನಿಮಾಗಳಲ್ಲಿ ನಟಿಸಿದ್ದ ಶ್ವೇತಾ 2003ರಲ್ಲಿ ತೆರೆಕಂಡ ಕುಟುಂಬ ಸಿನಿಮಾದಲ್ಲಿ ಅಭಿನಯಿಸಿದ್ದರು. ಆ ಬಳಿಕ ಯಾವುದೇ ಸಿನಿಮಾದಲ್ಲಿ ಕಾಣಿಸಿಕೊಂಡಿರಲಿಲ್ಲ. ಈಗ ಇಪ್ಪತ್ತು ವರ್ಷಗಳ ಬಳಿಕ ಮತ್ತೆ ನಟನೆಗೆ ಮರಳಿದ್ದಾರೆ. ಚೌಕಿದಾರ್ ಸಿನಿಮಾದಲ್ಲಿ ಶ್ವೇತಾ ಪ್ರಮುಖ ಪಾತ್ರವನ್ನು ನಿರ್ವಹಿಸುತ್ತಿದ್ದಾರೆ.

ಚೌಕಿದಾರ್ ಸಿನಿಮಾದಲ್ಲಿ ಪೃಥ್ವಿ ಅಂಬಾರ್ ನಾಯಕನಾಗಿ ನಟಿಸುತ್ತಿದ್ದು, ಈ ಹಿಂದೆ ಲವ್ವರ್ ಬಾಯ್ ಕಾಣಿಸಿಕೊಂಡಿದ್ದ ಪೃಥ್ವಿ ಈ ಸಿನಿಮಾದಲ್ಲಿ ರಗಡ್ ಲುಕ್‌ನಲ್ಲಿ ಮಿಂಚಿದ್ದಾರೆ. ಧನ್ಯಾರಾಮ್ ಕುಮಾರ್ ನಾಯಕಿಯಾಗಿ ಬಣ್ಣಹಚ್ಚಿದ್ದು, ಹಿರಿಯ ನಟ ಸಾಯಿ ಕುಮಾರ್ ವಿಶೇಷ ಪಾತ್ರದಲ್ಲಿ ಅಭಿನಯಿಸುತ್ತಿದ್ದಾರೆ. ಹೊಸ ಕಥೆಯನ್ನು ಹೆಕ್ಕಿ ತರುವ ನಿರ್ದೇಶಕ ಚಂದ್ರಶೇಖರ್ ಬಂಡಿಯಪ್ಪ ಈ ಬಾರಿಯೂ ವಿಭಿನ್ನ ಕಥೆಯನ್ನು ತೆರೆಗೆ ತರುತ್ತಿದ್ದಾರೆ.

ಸಚಿನ್ ಬಸ್ರೂರು ಸಂಗೀತ ನಿರ್ದೇಶನ, ಸಿದ್ದು ಕಂಚನಹಳ್ಳಿ ಛಾಯಾಗ್ರಹಣ, ಪ್ರಮೋದ್ ಮರವಂತೆ, ಸಂತೋಷ್ ನಾಯಕ್, ವಿ.ನಾಗೇಂದ್ರ ಪ್ರಸಾದ್ ಸಾಹಿತ್ಯ ಈ ಚಿತ್ರಕ್ಕಿದೆ. ಚೌಕಿದಾರ್ ಪ್ಯಾನ್ ಇಂಡಿಯಾ ಸಿನಿಮಾವಾಗಿದ್ದು, ವಿಎಸ್ ಎಂಟರ್‌ಟೇನ್‌ಮೆಂಟ್ ಬ್ಯಾನರ್‌ನಲ್ಲಿ ಕಲ್ಲಹಳ್ಳಿ ಚಂದ್ರಶೇಖರ್ ಈ ಚಿತ್ರ ನಿರ್ಮಾಣ ಮಾಡುತ್ತಿದ್ದಾರೆ.

ವಿ ಟಾಕೀಸ್

ಯೋಗರಾಜ್ ಭಟ್‌ಗೆ ಬಿಗ್‌ಬಾಸ್ ಸಾರಥ್ಯ ?

ಕನ್ನಡದ ಬಿಗ್‌ಬಾಸ್ ಹತ್ತು ಸೀಸನ್ ಯಶಸ್ವಿಯಾಗಿ ಮುಗಿಸಿ ಹನ್ನೊಂದನೇ ಸೀಸನ್ ಆರಂಭವಾಗಿದ್ದು ಒಂದು ತಿಂಗಳು ಕಳೆಯುತ್ತಾ ಬಂದಿದೆ.

ಬಿಗ್‌ಬಾಸ್ ಮನೆಯಿಂದ ಈಗಾಗಲೇ ಮೂವರು ಸ್ಪರ್ಧಿಗಳು ಹೊರ ಹೋಗಿದ್ದಾರೆ. ಈ ನಡುವೆ ಕಿಚ್ಚ ಸುದೀಪ್ ಬಿಗ್‌ಬಾಸ್ ತೊರೆಯುವುದಾಗಿ ಹೇಳಿದ್ದಾರೆ. ಇದು ನಾನು ನಡೆಸಿಕೊಡುವ ಕೊನೆಯ ಬಿಗ್‌ಬಾಸ್ ಸೀಸನ್ ಎಂದಿದ್ದಾರೆ. ಇದು ಕಿಚ್ಚ ಸುದೀಪ್ ಅವರ ಅಭಿಮಾನಿಗಳಲ್ಲಿ ನಿರಾಸೆ ಮೂಡಿಸಿದೆ. ಅದರ ಜತೆಗೆ ಮುಂದೆ ಬಿಗ್‌ಬಾಸ್ ನಡೆಸಿ ಕೊಡುವವರು ಯಾರು ಎಂಬ ಕುತೂಹಲವೂ ಕಾಡುತ್ತಿದೆ. ನಟ ಗಣೇಶ್, ರಿಷಬ್ ಶೆಟ್ಟಿ ಮುಂದಿನ ಸೀಸನ್ ನಡೆಸಿಕೊಡಬಹುದು ಎನ್ನಲಾಗುತ್ತಿದೆ. ಈ ನಡುವೆ ಮುಂದಿನ ಸೀಸನ್

ಬಿಗ್‌ಬಾಸ್ ಅನ್ನು ನಿರ್ದೇಶಕ ಯೋಗರಾಜ್ ಭಟ್ ನಡೆಸಿಕೊಡಲಿದ್ದಾರೆ ಎಂಬ ಮಾತುಗಳು ಕೇಳಿಬರುತ್ತಿವೆ. ಯಾಕೆಂದರೆ ಈ ವಾರಾಂತ್ಯದಲ್ಲಿ ಬಿಗ್‌ಬಾಸ್ ಮನೆಗೆ ಬಂದಿದ್ದ ಭಟ್ರು ದೊಡ್ಡ ಪಂಚಾಯಿತಿಯನ್ನೇ ನಡೆಸಿದರು. ಅಪ್ಪಟ ಹಳ್ಳಿ ಸೊಗಡಿನಲ್ಲಿ ಸಿದ್ಧವಾಗಿದ್ದ ಸೆಟ್‌ನಲ್ಲಿ ಕುಳಿತು ಸ್ಪರ್ಧಿಗಳ ಬಗ್ಗೆ ಕೇಳಿ ಬಂದಿರುವ ಆರೋಪ ಪ್ರತ್ಯಾರೋಪವನ್ನು ಓದಿ ಉತ್ತರ ಪಡೆದರು. ಭಟ್ಟರ ಪಂಚಾಯಿತಿ ಎಲ್ಲರಿಗೂ ಹಿಡಿಸಿತು. ಮಾತ್ರವಲ್ಲ ಅವರ ಮಾತಿನ ದಾಟಿ, ಹಾಸ್ಯಮಯ ಸಂಭಾಷಣೆ ಎಲ್ಲರನ್ನೂ ನಗುವಿನ ಅಲೆಯಲ್ಲಿ ತೇಲಿಸಿತು.

ಬಿಗ್‌ಬಾಸ್ ಆರಂಭದಿಂದಲೂ ಪ್ರಸಾರವಾಗುತ್ತಿರುವ ಗೀತೆಗೆ ಸಾಹಿತ್ಯ ಬರೆದಿದ್ದು ಇದೇ ಯೋಗರಾಜ್ ಭಟ್. ಒಂದೇ ಮನೇಲಿ ದೊಡ್ಡ ದೊಡ್ಡ ಮಂದಿ.. ಹೌದು ಸ್ವಾಮಿ... ಎಂಬ ಗೀತೆ ಕೇಳಲು ಹಿತವಾಗಿತ್ತು. ವಿಜಯ್ ಪ್ರಕಾಶ್ ಅವರ ದನಿಯಲ್ಲಿ ಈ ಹಾಡು ಮೂಡಿಬಂದಿತ್ತು. ಈಗಲೂ ಕೂಡ ಕಿರುತೆರೆ ಪ್ರಿಯರಲ್ಲಿ ಈ ಹಾಡು ಗುನುಗುನಿಸುತ್ತದೆ.

ಯೋಗರಾಜ್ ಭಟ್ ಈಗಾಗಲೇ ರಿಯಾಲಿಟಿ ಶೋಗಳಲ್ಲಿಯೂ ತೀರ್ಪುಗಾರರಾಗಿ ಪಾಲ್ಗೊಳ್ಳುತ್ತಿದ್ದಾರೆ. ಇದೆಲ್ಲವನ್ನು ನೋಡಿದರೆ ಮುಂದಿನ ಸೀಸನ್ ಅನ್ನು ಯೋಗರಾಜ್ ಭಟ್ಟರೇ ನಡೆಸಿ ಕೊಡುತ್ತಾರೆ ಎನ್ನಿಸುತ್ತಿದೆ, ಪ್ರೇಕ್ಷಕರ ವಲಯದಿಂದಲೂ ಇದೇ ಅಭಿಪ್ರಾಯ ವ್ಯಕ್ತವಾಗುತ್ತಿದೆ. ಈ ಬಾರಿಯ ಬಿಗ್‌ಬಾಸ್ ಸೀಸನ್ ಮುಗಿದ ಮೇಲೆ ಇದೆಲ್ಲದಕ್ಕೂ ಉತ್ತರ ಸಿಗಲಿದೆ.

ಚಿತ್ರೀಕರಣ ಮುಗಿಸಿದ ಫೈರ್ ಫ್ಲೈ

ಶಿವಣ್ಣ ಅವರ ಪುತ್ರಿ ನಿವೇದಿತಾ ನಿರ್ಮಿಸುತ್ತಿರುವ ಮೊದಲ ಸಿನಿಮಾ ಫೈರ್ ಫ್ಲೈ ಚಿತ್ರದ ಶೂಟಿಂಗ್ ಮುಕ್ತಾಯವಾಗಿದ್ದು, ಚಿತ್ರತಂಡ ಕುಂಬಳಕಾಯಿ ಒಡೆದಿದೆ. ಈ ಕಾರ್ಯಕ್ರಮದಲ್ಲಿ ಶಿವರಾಜ್ ಕುಮಾರ್, ಗೀತಾ ಶಿವರಾಜ್ ಕುಮಾರ್, ನಿವೇದಿತಾ ಶಿವರಾಜ್ ಕುಮಾರ್, ನಿರ್ದೇಶಕ ವಂಶಿ, ಸಂಗೀತ ನಿರ್ದೇಶಕ ಚರಣ್ ರಾಜ್, ನಾಯಕಿ ರಚನಾ ಸೇರಿದಂತೆ ಇಡೀ ಚಿತ್ರತಂಡ ಭಾಗಿಯಾಗಿತ್ತು.

ಫೈರ್ ಫ್ಲೈನಲ್ಲಿ ಸೈನ್ಸ್ ಫಿಕ್ಷನ್ ಜತೆಗೆ ಲವ್ ಸ್ಟೋರಿಯೂ ಇದ್ದು, ಈ ಚಿತ್ರವನ್ನು ವಂಶಿ ನಿರ್ದೇಶಿಸಿದ್ದಾರೆ. ಜತೆಗೆ ನಾಯಕನಾಗಿ ನಟಿಸಿದ್ದು, ರಚನಾ ಇಂದರ್ ನಾಯಕಿಯಾಗಿ ಅಭಿನಯಿಸಿದ್ದಾರೆ. ಹಿರಿಯ ನಟಿ ಸುಧಾರಾಣಿ, ಅಚ್ಯುತ್ ಕುಮಾರ್, ಶೀತಲ್ ಶೆಟ್ಟಿ ಹಲವರು ಚಿತ್ರದಲ್ಲಿ ನಟಿಸಿದ್ದಾರೆ. ಫೈರ್ ಫ್ಲೈ ಸಿನಿಮಾಗೆ ಅಭಿಲಾಷ್ ಕಳತ್ತಿ ಛಾಯಾಗ್ರಹಣ, ಚರಣ್ ರಾಜ್ ಸಂಗೀತ ನಿರ್ದೇಶನ ಸಂಯೋಜಿಸಿದ್ದಾರೆ. ರಘು ನಿಡುವಳ್ಳಿ ಸಂಭಾಷಣೆ ಬರೆದಿದ್ದಾರೆ. ಶ್ರೀಮುತ್ತು ಸಿನಿ ಸರ್ವಿಸ್ ಸಂಸ್ಥೆಯಲ್ಲಿ ಫೈರ್ ಫ್ಲೈ ನಿರ್ಮಾಣವಾಗಿದೆ. ಎಲ್ಲವೂ ಅಂದುಕೊಂಡಂತೆ ಆದರೆ ಜನವರಿಯಲ್ಲಿ ಫೈರ್ ಫ್ಲೈ ಚಿತ್ರ ತೆರೆಗೆ ಬರಲಿದೆ.

ಸಂದೇಶ ಸಾರಿದ ಬಿಳಿಚುಕ್ಕಿ ಹಳ್ಳಿಹಕ್ಕಿ

ಎಲ್ಲರೂ ಈಗ ಕಂಟೆಂಟ್ ಓರಿಯಂಟೆಡ್ ಸಿನಿಮಾಗಳತ್ತ ಚಿತ್ತ ನೆಟ್ಟಿದ್ದಾರೆ. ಅಂತೆಯೇ ಈಗ ಪಕ್ಕಾ ಕಮರ್ಶಿಯಲ್ ದಾಟಿಯಲ್ಲಿ ರೂಪುಗೊಂಡಿರುವ ಬಿಳಿಚುಕ್ಕಿ ಬೆಳ್ಳಿಹಕ್ಕಿ ಸಿನಿಮಾ ತೆರೆಗೆ ಬರಲು ಸಿದ್ಧವಾಗಿದೆ. ಈ ಹಿಂದೆ ಮಹಿರಾ ಚಿತ್ರವನ್ನು ನಿರ್ದೇಶನ ಮಾಡಿದ್ದ ಮಹೇಶ್ ಗೌಡ, ಬಿಳಿಚುಕ್ಕಿ ಹಳ್ಳಿಹಕ್ಕಿ ಚಿತ್ರವನ್ನು ನಿರ್ದೇಶಿಸಿದ್ದಾರೆ, ಜತೆಗೆ ನಿರ್ಮಾಣದ ಜವಾಬ್ದಾರಿಯನ್ನು ಹೊತ್ತಿದ್ದಾರೆ.

ಚಿತ್ರದ ಪೋಸ್ಟರ್ ರಿಲೀಸ್ ಆಗಿದ್ದು ಗಮನಸೆಳೆಯುತ್ತಿದೆ. ಈ ಸಿನಿಮಾ ವಿಟಿಲಿಗೋ ಅಂದರೆ, ತೊನ್ನಿನ ಸಮಸ್ಯೆಯ ಕುರಿತ ಕಥೆಯನ್ನು ಒಳಗೊಂಡಿದೆ. ಅಂದರೆ ತೊನ್ನಿನಿಂದ ಬಳಲುತ್ತಿರುವ ವ್ಯಕ್ತಿಯೊಬ್ಬ ಯಾವೆಲ್ಲಾ ಸಮಸ್ಯೆಗಳನ್ನು ಎದುರಿಸುತ್ತಾನೆ ಎಂಬುದನ್ನು ಚಿತ್ರದಲ್ಲಿ ಹೇಳಲಾಗಿದೆ. ಇಂತಹ ಕಥೆಯ ಸಿನಿಮಾದಲ್ಲಿ ಪಾತ್ರಧಾರಿಗಳು ಮೇಕಪ್ ಮೂಲಕ ತಮ್ಮ ಪಾತ್ರವನ್ನು ನಿರ್ವಹಿಸುತ್ತಾರೆ. ಆದರೆ, ಇಲ್ಲಿ ಸ್ವತಃ ವಿಟಿಲಿಗೋದಿಂದ ಬಳಲುತ್ತಿರುವ ಮಹೇಶ್ ಗೌಡ ಅವರೇ ನಾಯಕನ ಪಾತ್ರಕ್ಕೆ ಜೀವ ತುಂಬಿದ್ದಾರೆ. ತೊನ್ನೆಂಬುದು ಅಪರಿಚಿತ ಕಾಯಿಲೆಯೇನಲ್ಲ. ಅದರ ಮನೋದೈಹಿಕ ಯಾತನೆಗಳಿವೆಯಲ್ಲಾ ಅದು ಬೇರೆಯವರ ಸುಲಭವಾಗಿ ಅರ್ಥವಾಗುವಂತದ್ದಲ್ಲ. ಅದನ್ನೇ ಇಲ್ಲಿ ಹೇಳಲಾಗಿದೆ. ಇದೊಂದು ಕಲಾತ್ಮಕ ಚಿತ್ರವೆಂಬ ಚಿತ್ರಣ ಎಂಬ ಭಾವ ನಿಮ್ಮೊಳಗೆ ಮೂಡಿದರೂ ಅದರಾಚೆಗೆ ಈ ಚಿತ್ರ ರೂಪುಗೊಂಡಿದೆ ಎಂದು ಮಹೇಶ್ ಹೇಳುತ್ತಾರೆ.

ಇಂಥಾದ್ದೊಂದು ಸೂಕ್ಷ್ಮ ಕಥೆಯನ್ನು ಪಕ್ಕಾ ಮನೋರಂಜನಾತ್ಮಕ ಅಂಶಗಳೊಂದಿಗೆ, ಕಮರ್ಶಿಯಲ್ ಧಾಟಿಯಲ್ಲಿಯೇ ಕಟ್ಟಿ ಕೊಡಲಾಗಿದೆ. ರೊಮ್ಯಾಂಟಿಕ್ ಶೈಲಿಯಲ್ಲಿ ಸಾಗುವ ಈ ಚಿತ್ರದಲ್ಲಿ ಹಾಸ್ಯಕ್ಕೂ ಒತ್ತು ನೀಡಲಾಗಿದೆಯಂತೆ. ನಗಿಸುತ್ತಲೇ ಅಳಿಸುವ, ಬಹುಕಾಲ ಕಾಡುವ, ಎಲ್ಲ ವಯೋಮಾನದ, ಅಭಿರುಚಿಗಳ ಪ್ರೇಕ್ಷಕರಿಗೂ ಹಿಡಿಸುವ ಸ್ಟೋರಿ ಚಿತ್ರದಲ್ಲಿದೆಯಂತೆ.

ಖದರ್ ಖಳ ಸೂರ್ಯ

ಚಿತ್ರರಂಗದಲ್ಲಿ ನಾಯಕನಿಗೆ ಇರುವಷ್ಟೇ ಪ್ರಾಮುಖ್ಯತೆ ಖಳನಾಯಕನಿಗೂ ಇರುತ್ತದೆ. ಇಬ್ಬರಿಂದಲೇ ಕಥೆ ಸಾಗುತ್ತದೆ. ಈ ಹಿನ್ನೆಲೆಯಲ್ಲಿ ಹಲವರು ಖಳನ ಪಾತ್ರವನ್ನೇ ಆಯ್ದುಕೊಳ್ಳುತ್ತಿದ್ದಾರೆ. ಅಂತಹವರಲ್ಲಿ ನಟ ಸೂರ್ಯ ಪ್ರವೀಣ್ ಕೂಡ ಒಬ್ಬರು. ನಾಯಕನಾಗಿ ಮಿಂಚಬೇಕು ಎಂದು ಚಿತ್ರರಂಗಕ್ಕೆ ಬಂದ ಸೂರ್ಯ ಪ್ರವೀಣ್ ಗುರುತಿಸಿಕೊಂಡಿದ್ದು ಖಳ ನಟನಾಗಿ. ನಿರ್ದೇಶಕ ನಾಗಣ್ಣ ನಿರ್ದೇಶನದ ಸಂಗೊಳ್ಳಿ ರಾಯಣ್ಣ ಚಿತ್ರದ ಮೂಲಕ ನಟನೆಗೆ ಎಂಟ್ರಿಕೊಟ್ಟ ಸೂರ್ಯ, ಈ ಚಿತ್ರದಲ್ಲಿ ದರ್ಶನ್ ಸ್ನೇಹಿತನ ಪಾತ್ರದಲ್ಲಿ ಕಾಣಿಸಿಕೊಂಡರು. ಈ ಚಿತ್ರದಿಂದ ಸಾಕಷ್ಟು ಅವಕಾಶ ಪಡೆದರು. ಈ ಸಿನಿಮಾದ ಬಳಿಕ ಅವನೇ ಶ್ರೀ ಮನ್‌ನಾರಾಯಣ, ಆಪರೇಶನ್ ಅಲಮೇಲಮ್ಮ, ಯಜಮಾನ, ಬಾನದಾರಿಯಲ್ಲಿ ಸೇರಿದಂತೆ ಇಪ್ಪತ್ತಕ್ಕೂ ಹೆಚ್ಚು ಚಿತ್ರಗಳಲ್ಲಿ ನೆಗೆಟಿವ್ ಶೇಡ್‌ನಲ್ಲಿಯೇ ಮಿಂಚಿದ್ದಾರೆ.

ಕಿರುತೆರೆಗೂ ಪ್ರವೇಶಿಸಿದ ಸೂರ್ಯ, ಕಾದಂಬರಿ, ಮಂಗಳಗೌರಿ ಮದುವೆ ಹರಹರ ಮಹದೇವ, ಗೀತಾ ಹೀಗೆ ಹಲವು ಧಾರಾವಾಹಿಗಳಲ್ಲಿ ಖಳ ನಟನಾಗಿ ಕಾಣಿಸಿಕೊಂಡು ಮೆಚ್ಚುಗೆ ಪಡೆದಿದ್ದಾರೆ. ಮುಂದೆಯೂ ನಕರಾತ್ಮಕ ಪಾತ್ರದಲ್ಲಿ ಗುರುತಿಸಿಕೊಳ್ಳಬೇಕೆಂಬ ಬಯಕೆ ಸೂರ್ಯ ಪ್ರವೀಣ್‌ಗಿದೆ. ನಾಯಕನಾಗಿ ಆಫರ್ ಬಂದರೂ, ಅದರಲ್ಲೂ ನೆಗಟಿವ್‌ನಿಂದ ಪಾಸಟಿವ್ ಇರುವಂತಹ ರೋಲ್ ಸಿಕ್ಕರೆ ಖುಷಿಯಾಗುತ್ತದೆ ಎನ್ನುತ್ತಾರೆ ಸೂರ್ಯ ಪ್ರವೀಣ್. ಸದ್ಯ ಚಿತ್ರೀಕರಣ ಮುಗಿಸಿ ತೆರೆಗೆ ಸಿದ್ಧವಾಗಿರುವ 45, ಉಗ್ರಾವತಾರ, ಕೆಡಿ ಚಿತ್ರಗಳಲ್ಲಿಯೂ ವಿಲನ್ ಆಗಿ ನಟಿಸಿದ್ದು ತೆರೆಯಲ್ಲಿ ಅಬ್ಬರಿಸಲು ಸಿದ್ಧವಾಗಿದ್ದಾರೆ.